

# ข้อมูลเศรษฐกิจแรงงาน

ประจำเดือนกันยายน 2565



## ภาพรวมเศรษฐกิจแรงงาน เดือนกันยายน 2565

### การจ้างงาน

จำนวนผู้ประกันตน ม.33

11,762,256 คน



YoY 3.85 %

MoM 0.57 %

### การว่างงาน

ผู้ว่างงานในระบบประกันสังคม

228,374 คน



YoY -16.39 %

MoM -5.25 %

### การเลิกจ้าง

ผู้ถูกเลิกจ้างในระบบประกันสังคม

30,992 คน



YoY -57.02 %

MoM 0.08 %

## แรงงานต่างด้าวที่ราชอาณาจักร

(ข้อมูล ณ เดือนกันยายน 2565)

2,473,816 คน

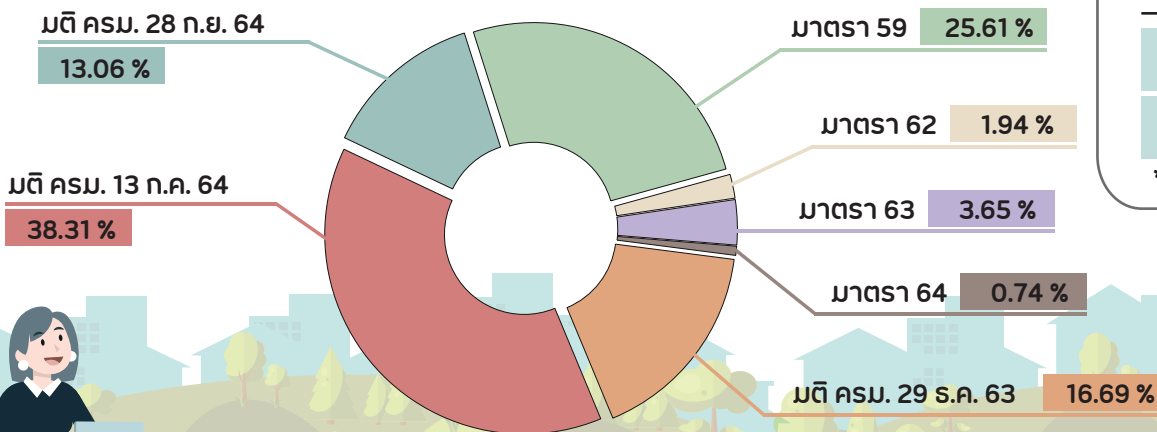

ผู้ขอรับประโยชน์ทดแทน

กรณีว่างงาน

ของผู้ประกันตนต่างด้าว

868 คน

YoY -95.82 %

MoM 0.00 %\*

\*ไม่มีการเปลี่ยนแปลงจากเดือนก่อน

ที่มา : สำนักงานสถิติแห่งชาติ, กองวิจัยและพัฒนา สำนักงานประกันสังคม และสำนักบริหารแรงงานต่างด้าว กรมการจัดหางาน

จัดทำโดย : กลุ่มงานนโยบายเศรษฐกิจแรงงานมหภาค กองเศรษฐกิจการแรงงาน โทร. 02-232-1474

รายงานฉบับสมบูรณ์



## ข้อมูลเศรษฐกิจแรงงาน ประจำเดือนกันยายน 2565

### ภาพรวมเศรษฐกิจแรงงาน เดือนกันยายน 2565

	จำนวน (คน)	เมื่อเปรียบเทียบกับ เดือนเดียวกันของปี ที่ผ่านมา (%YoY)	เมื่อเปรียบเทียบกับ เดือนที่ผ่านมา (%MoM)	การเปลี่ยนแปลง ขยายตัว/หดตัวเฉลี่ย ปี 2565 (average %YoY)
ผู้ประกันตนมาตรา 33 (กองวิจัยและพัฒนา สำนักงานประกันสังคม)	11,462,256	3.85	0.57	1.84
ผู้ขอรับประโยชน์ทดแทนกรณีว่างงาน ในระบบประกันสังคม (กองวิจัยและพัฒนา สำนักงานประกันสังคม)	228,374	-16.39	-5.25	-22.97
ผู้ขอรับประโยชน์ทดแทนกรณีว่างงาน จากสาเหตุเลิกจ้าง (กองวิจัยและพัฒนา สำนักงานประกันสังคม)	30,992	-57.02	0.08	-63.52
แรงงานต่างด้าวที่ได้รับอนุญาตทำงาน คงเหลือที่ตรวจพำนัก (สำนักบริหารแรงงานต่างด้าว กรมการจัดหางาน)	2,473,816	4.18	2.70	0.75
ผู้ขอรับประโยชน์ทดแทนกรณีว่างงาน ของผู้ประกันตนต่างด้าว (กองวิจัยและพัฒนา สำนักงานประกันสังคม)	868	-95.82	0.00	-66.38
อัตรา	สำนักงานสถิติแห่งชาติ	ไตรมาส 2/2565 = 1.4 %		
การว่างงาน	สำนักงานประกันสังคม	1.95 %		
อัตราการเลิกจ้างในระบบประกันสังคม		0.27 %		

หมายเหตุ :

- ประมวลข้อมูลโดยกลุ่มงานนโยบายเศรษฐกิจแรงงานมหภาค กองเศรษฐกิจการแรงงาน
- อัตราการว่างงานในระบบประกันสังคม = จำนวนผู้ว่างงานในระบบประกันสังคม/(จำนวนผู้ประกันตนในระบบประกันสังคม+จำนวนผู้ว่างงานในระบบประกันสังคม)\*100  
และอัตราการว่างงานของสำนักงานสถิติแห่งชาติ = (จำนวนผู้ว่างงาน/กำลังแรงงานรวม)\*100
- อัตราการเลิกจ้างในระบบประกันสังคม = จำนวนผู้ขอรับประโยชน์ทดแทนกรณีว่างงานจากสาเหตุเลิกจ้าง/ (จำนวนผู้ประกันตนในระบบประกันสังคม + จำนวนผู้ขอรับประโยชน์ทดแทนกรณีว่างงาน) \*100

## 1. สถานการณ์การจ้างงาน

เดือนกันยายน 2565 มีแรงงานในระบบประกันสังคมหรือผู้ประกันตนมาตรา 33 จำนวน 11,462,256 คน เพิ่มขึ้นร้อยละ 3.85 เมื่อเทียบกับเดือนเดียวกันของปีที่ผ่านมา (จำนวน 11,037,147 คน) และเมื่อเทียบกับเดือนที่ผ่านมา (จำนวน 11,397,295 คน) เพิ่มขึ้นร้อยละ 0.57 ดังแผนภาพที่ 1, 2 และ 3

แผนภาพที่ 1 : จำนวนและอัตราการเปลี่ยนแปลงของจำนวนผู้ประกันตนในระบบประกันสังคมมาตรา 33

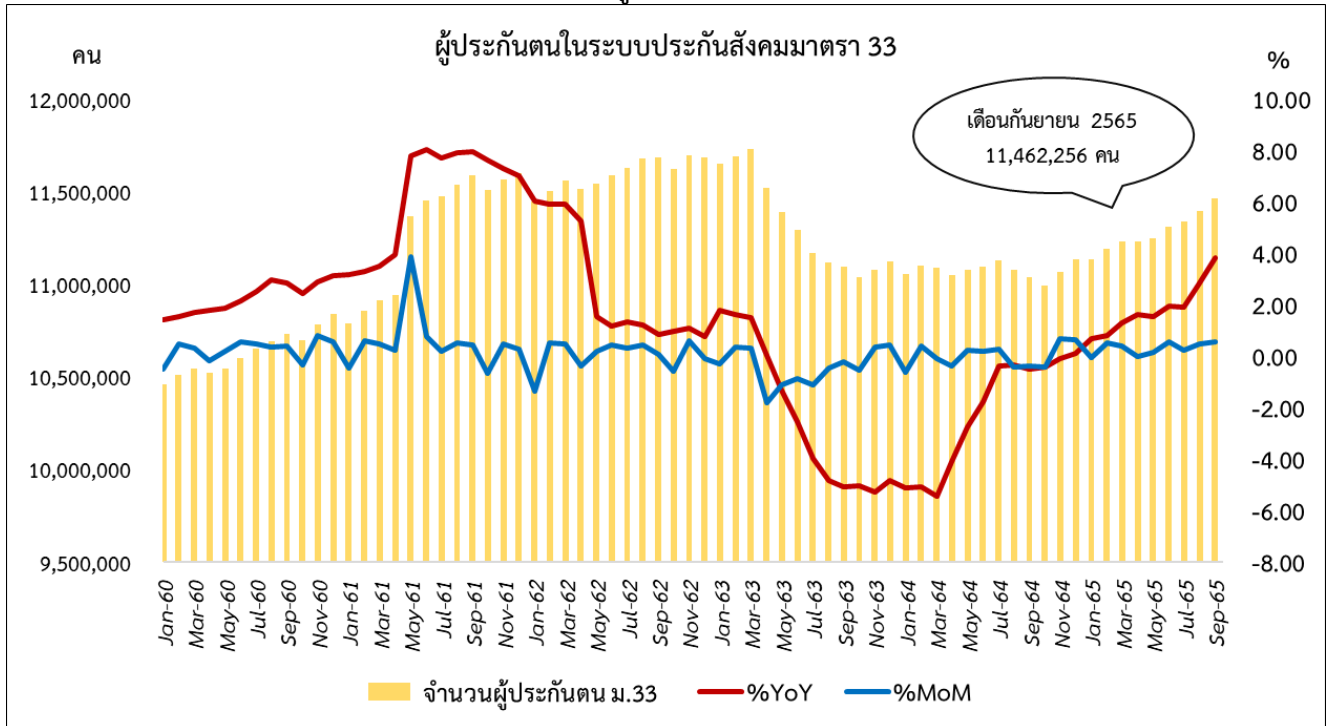

ที่มา : กองวิจัยและพัฒนา สำนักงานประกันสังคม

หมายเหตุ : ประมวลข้อมูลโดยกลุ่มงานนโยบายเศรษฐกิจแรงงานมหภาค กองเศรษฐกิจการแรงงาน

แผนภาพที่ 2 : อัตราการเปลี่ยนแปลงของจำนวนผู้ประกันตนในระบบประกันสังคมมาตรา 33 ตั้งแต่ปี 2540 - 2565

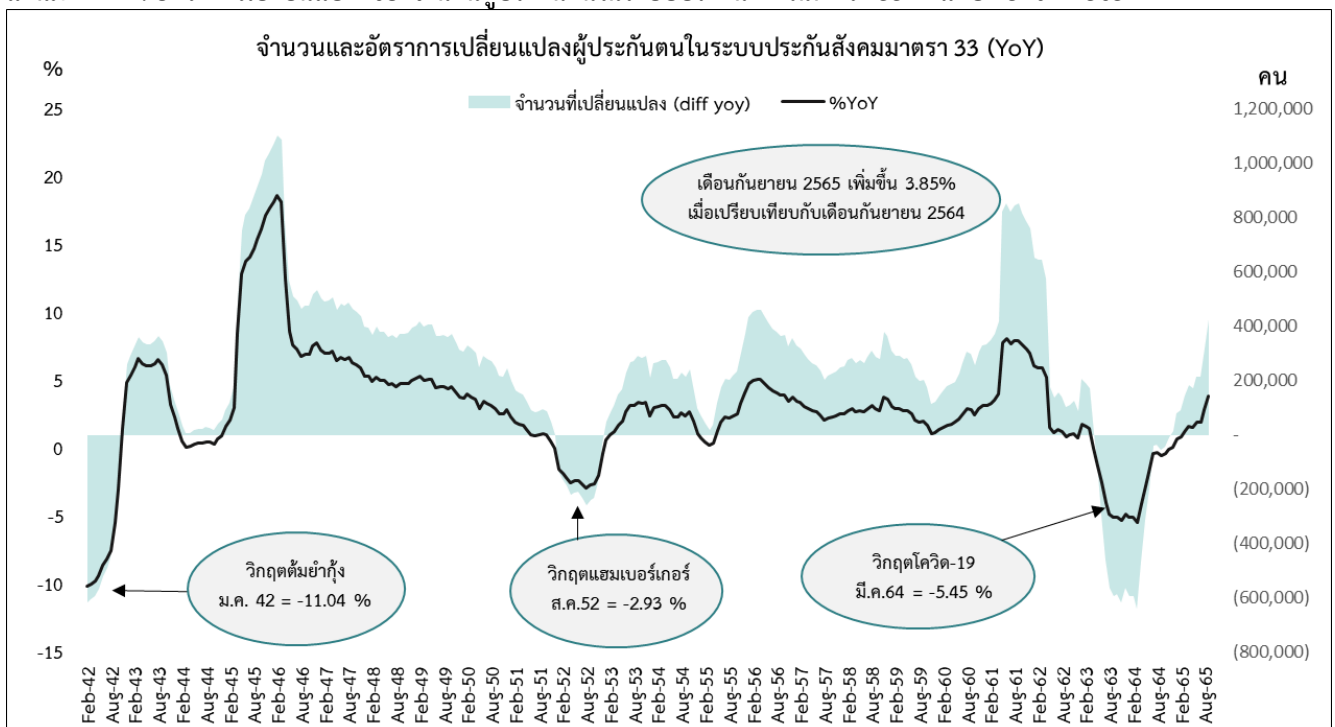

ที่มา : กองวิจัยและพัฒนา สำนักงานประกันสังคม

หมายเหตุ : ประมวลข้อมูลโดยกลุ่มงานนโยบายเศรษฐกิจแรงงานมหภาค กองเศรษฐกิจการแรงงาน

แผนภาพที่ 3 : อัตราการเปลี่ยนแปลงของจำนวนผู้ประกันตนในระบบประกันสังคมมาตรา 33 ตั้งแต่ปี 2561 – 2565

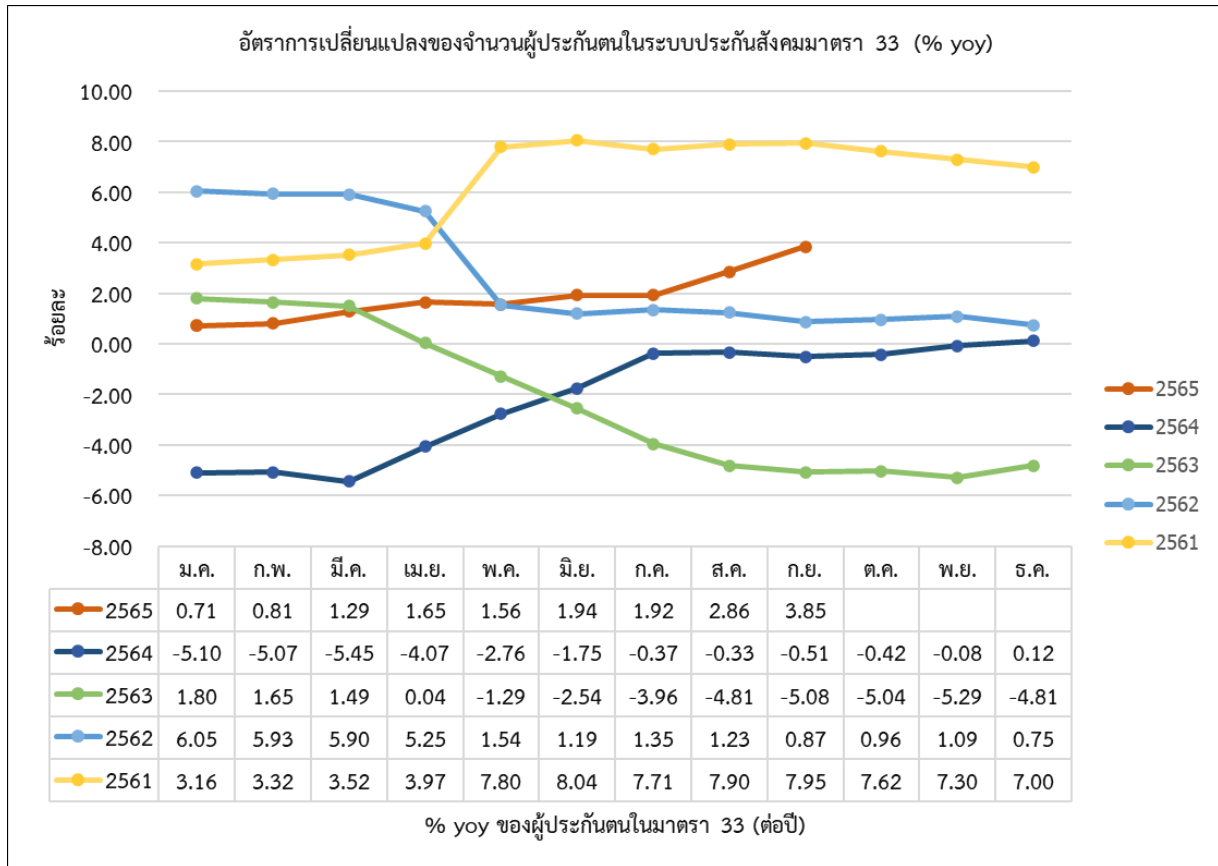

ที่มา : กอวิวิจัยและพัฒนา สำนักงานประกันสังคม

หมายเหตุ : ประมวลข้อมูลโดยกลุ่มงานนโยบายเศรษฐกิจแรงงานมหภาค กองเศรษฐกิจการแรงงาน

## 2. สถานการณ์การว่างงาน

ผู้ว่างงาน หมายถึง ผู้ขอรับประโยชน์ทดแทนกรณีว่างงานในระบบประกันสังคม (สำนักงานประกันสังคม : SSO)

เดือนกันยายน 2565 มีผู้ว่างงานจำนวน 228,374 คน ลดลงร้อยละ -16.39 เมื่อเทียบกับเดือนเดียวกันของปีที่ผ่านมา (จำนวน 273,157 คน) และเมื่อเทียบกับเดือนที่ผ่านมา (จำนวน 241,026 คน) ลดลงร้อยละ -5.25 ดังแผนภาพที่ 4 และ 5 โดยมีจำนวนผู้ขอรับประโยชน์ทดแทนกรณีว่างงานรายใหม่ มีจำนวน 70,451 คน ลดลงร้อยละ -14.08 เมื่อเทียบกับเดือนเดียวกันของปีที่ผ่านมา (จำนวน 81,993 คน) และลดลงเมื่อเทียบกับเดือนที่ผ่านมา (จำนวน 77,138 คน) ร้อยละ -8.67 ดังแผนภาพที่ 6 ทั้งนี้ อัตราการว่างงานในระบบประกันสังคมในเดือนกันยายน 2565 อยู่ที่ร้อยละ 1.95 และอัตราการว่างงานของสำนักงานสถิติแห่งชาติในไตรมาส 2/2565 อยู่ที่ร้อยละ 1.4 ดังแผนภาพที่ 7

แผนภาพที่ 4 : จำนวนและอัตราการเติบโตของผู้ขอรับประโยชน์ทดแทนกรณีว่างงานในระบบประกันสังคม

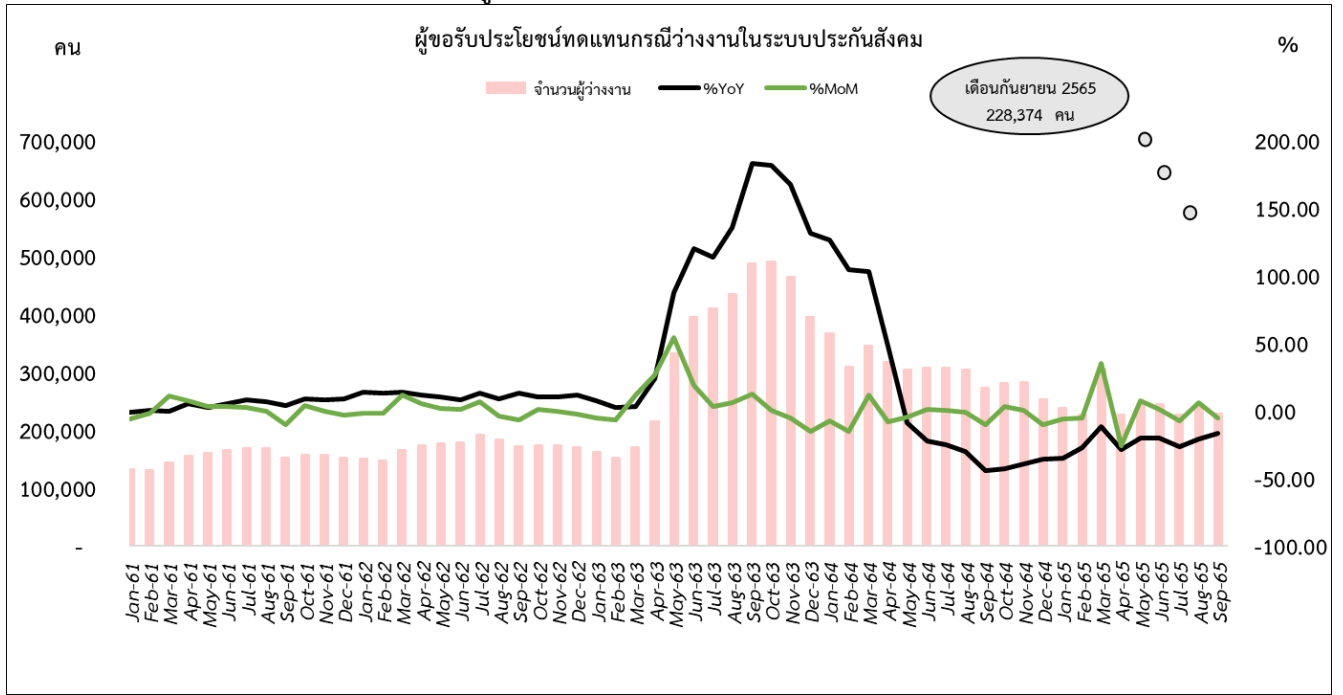

ที่มา : กองวิจัยและพัฒนา สำนักงานประกันสังคม

หมายเหตุ : ประมวลข้อมูลโดยกลุ่มงานนโยบายเศรษฐกิจแรงงานมหภาค กองเศรษฐกิจการแรงงาน

แผนภาพที่ 5 : อัตราการเปลี่ยนแปลงของจำนวนผู้ประกันตนที่ขอรับประโยชน์ทดแทนกรณีว่างงานในระบบประกันสังคม ตั้งแต่ปี 2561 - 2565

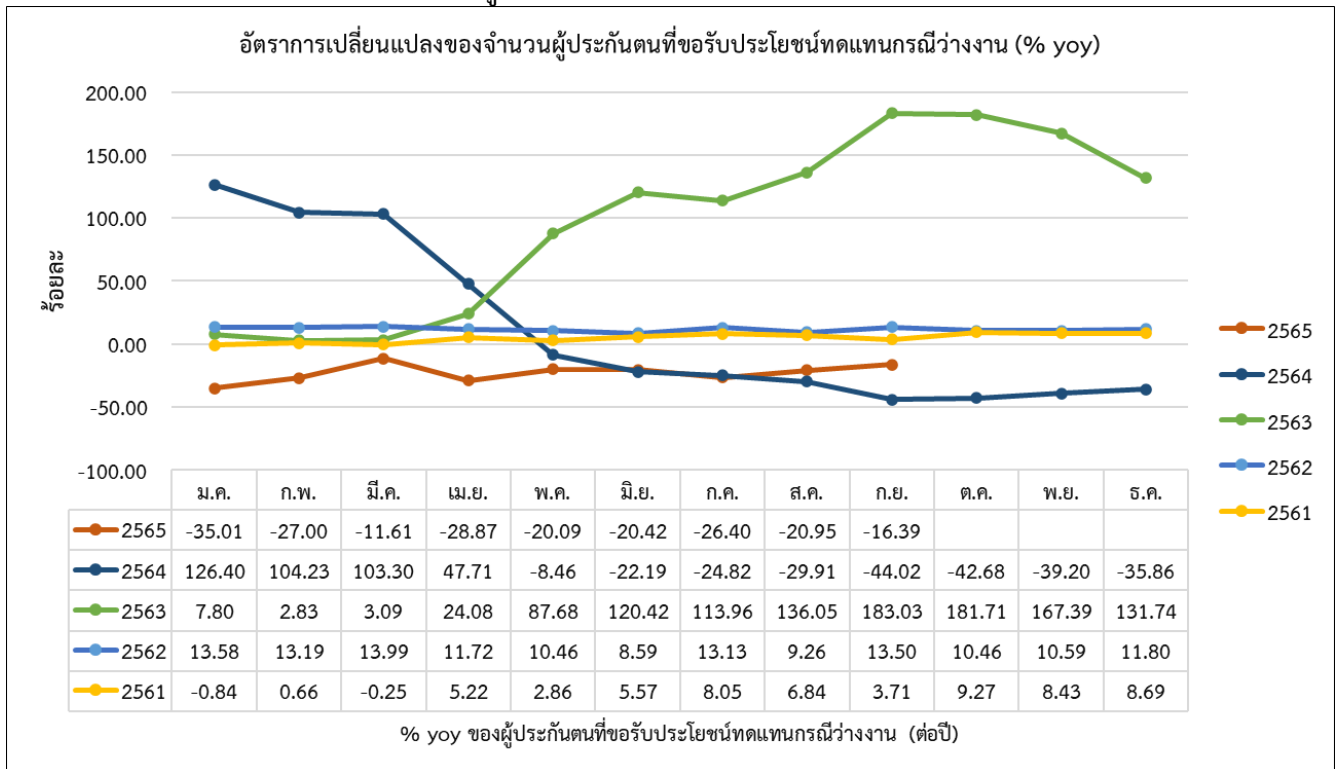

ที่มา : กองวิจัยและพัฒนา สำนักงานประกันสังคม

หมายเหตุ : ประมวลข้อมูลโดยกลุ่มงานนโยบายเศรษฐกิจแรงงานมหภาค กองเศรษฐกิจการแรงงาน

แผนภาพที่ 6 : ผู้ขอรับประโยชน์ทดแทนกรณีว่างงาน (รายใหม่) เปรียบเทียบกับผู้ขอรับประโยชน์ทดแทนกรณีว่างงาน (ทั้งหมด) ในระบบประกันสังคม

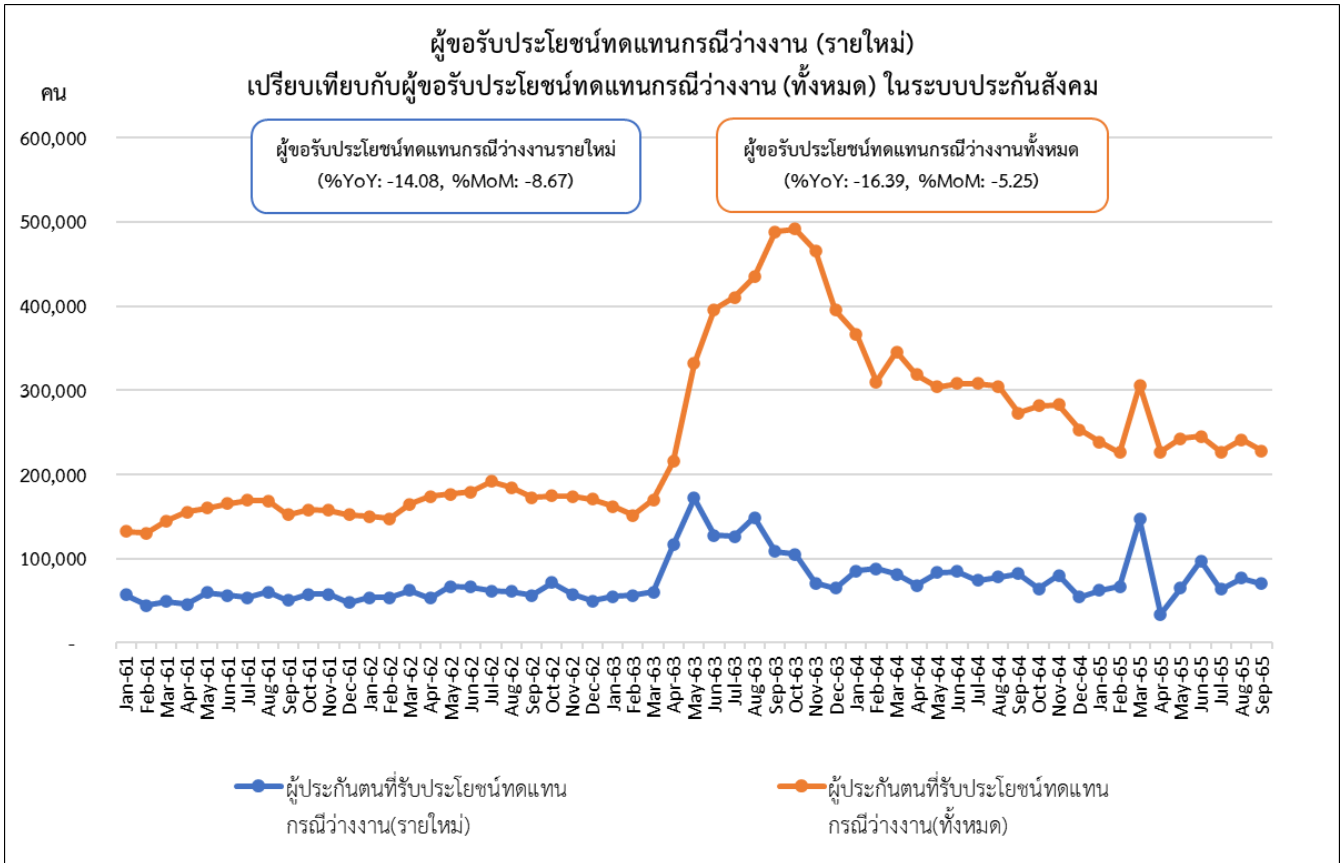

ที่มา : กองวิจัยและพัฒนา สำนักงานประกันสังคม

หมายเหตุ : ประมวลข้อมูลโดยกลุ่มงานนโยบายเศรษฐกิจแรงงานมหภาค กองเศรษฐกิจการแรงงาน

แผนภาพที่ 7 : อัตราการว่างงานในระบบประกันสังคม มาตรา 33 เปรียบเทียบกับอัตราการว่างงานของสำนักงานสถิติแห่งชาติ

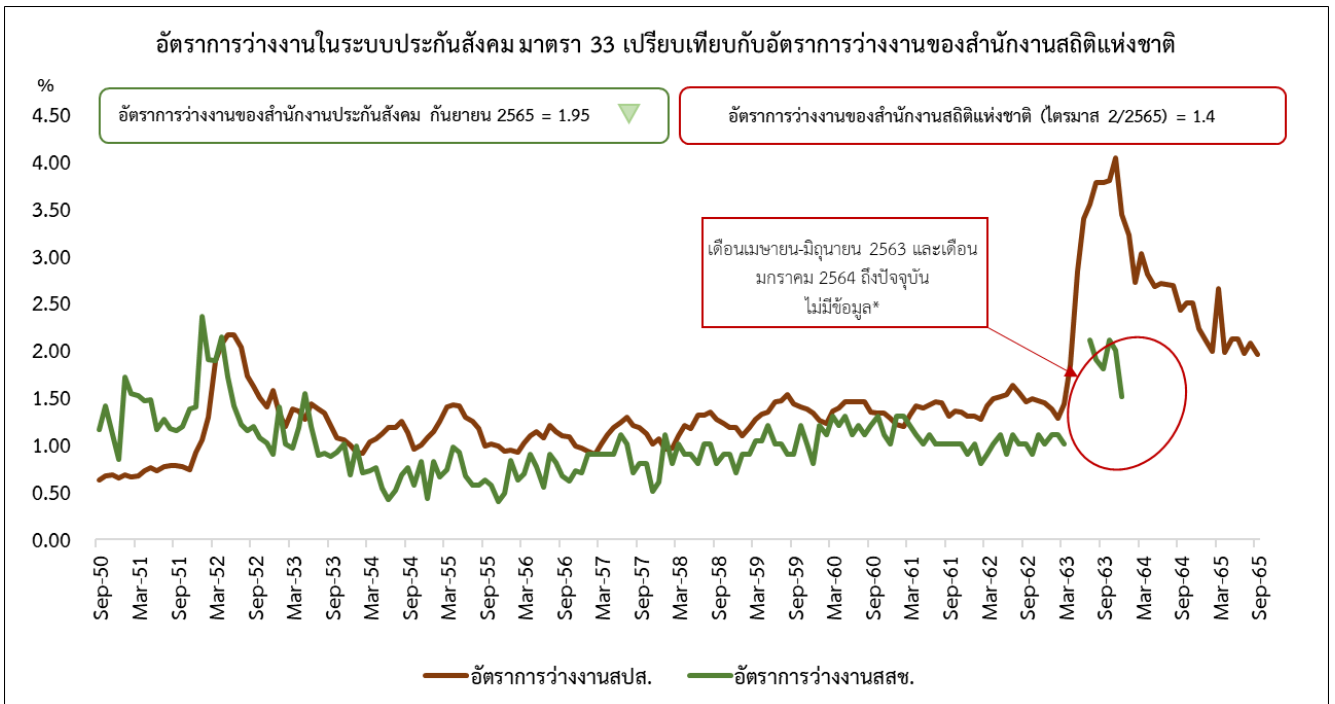

ที่มา : สำนักงานประกันสังคม/ สำนักงานสถิติแห่งชาติ

หมายเหตุ :

1. ประมวลข้อมูลโดยกลุ่มงานนโยบายเศรษฐกิจแรงงานมหภาค กองเศรษฐกิจการแรงงาน
2. อัตราการว่างงานในระบบประกันสังคม = จำนวนผู้ว่างงานในระบบประกันสังคม/(จำนวนผู้ประกันตนในระบบประกันสังคม+จำนวนผู้ว่างงานในระบบประกันสังคม)\*100 และอัตราการว่างงานของสำนักงานสถิติแห่งชาติ = (จำนวนผู้ว่างงาน/กำลังแรงงานรวม)\*100
3. สำนักงานสถิติแห่งชาติไม่เผยแพร่ข้อมูลอัตราการว่างงานรายเดือน ตั้งแต่เดือนเมษายน 2563 เป็นต้นมา เนื่องจากสถานการณ์การระบาดของโรคโควิด-19\*

### 3. สถานการณ์การเลิกจ้าง

เดือนกันยายน 2565 มีผู้ประกันตนที่ขอรับประโยชน์ทดแทนกรณีว่างงานจากสาเหตุเลิกจ้างจากสำนักงานประกันสังคม มีจำนวน 30,992 คน ลดลงร้อยละ -57.02 เมื่อเทียบกับเดือนเดียวกันของปีที่ผ่านมา (จำนวน 72,112 คน) และเพิ่มขึ้นเมื่อเทียบกับเดือนที่ผ่านมา (จำนวน 30,967 คน) ร้อยละ 0.08 และอัตราการเลิกจ้างของผู้ขอรับประโยชน์ทดแทนกรณีว่างงานจากสาเหตุเลิกจ้างของระบบประกันสังคม ในเดือนกันยายน 2565 อยู่ที่ร้อยละ 0.27 ดังแผนภาพที่ 8, 9 และ 10

แผนภาพที่ 8 : จำนวนผู้ขอรับประโยชน์ทดแทนกรณีว่างงานจากสาเหตุเลิกจ้างในระบบประกันสังคม

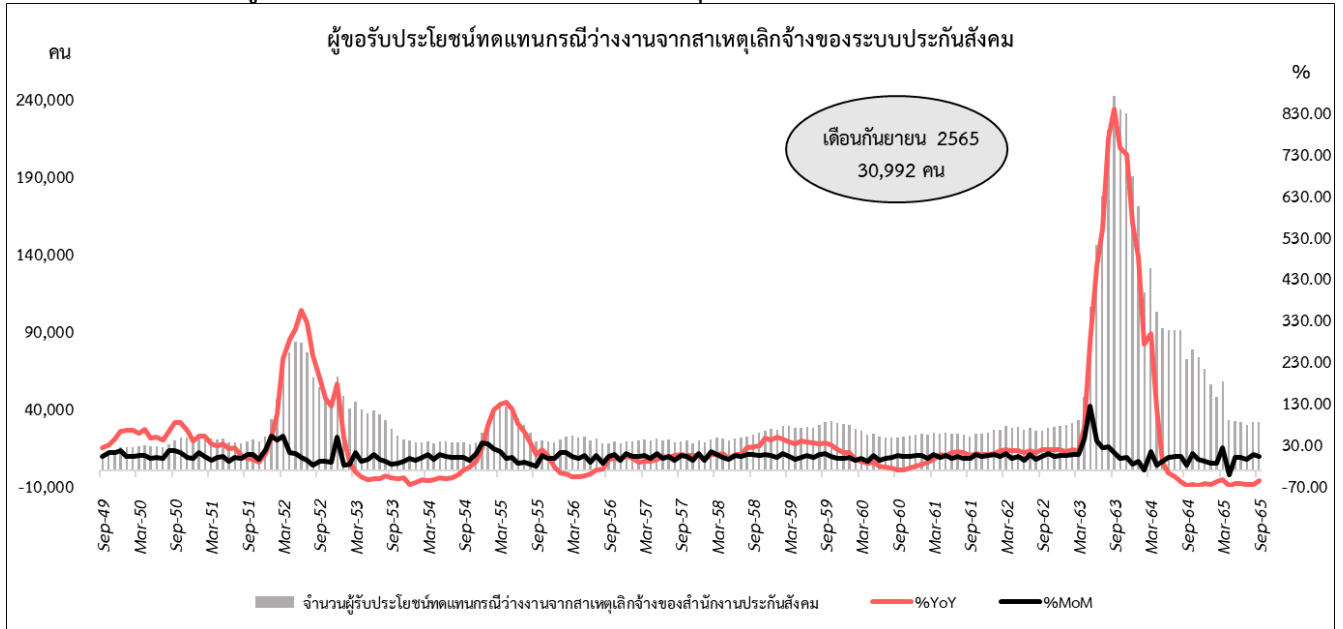

ที่มา : กองวิจัยและพัฒนา สำนักงานประกันสังคม

หมายเหตุ : ประมวลข้อมูลโดยกลุ่มงานนโยบายเศรษฐกิจแรงงานมหภาค กองเศรษฐกิจการแรงงาน

อัตราการเลิกจ้างในระบบประกันสังคม = จำนวนผู้ขอรับประโยชน์ทดแทนกรณีว่างงานจากสาเหตุเลิกจ้าง / (จำนวนผู้ประกันตนในระบบประกันสังคม + จำนวนผู้ขอรับประโยชน์ทดแทนกรณีว่างงาน) \* 100

แผนภาพที่ 9 : จำนวนและอัตราการเปลี่ยนแปลงผู้ขอรับประโยชน์ทดแทนกรณีว่างงานจากสาเหตุเลิกจ้างของระบบประกันสังคม

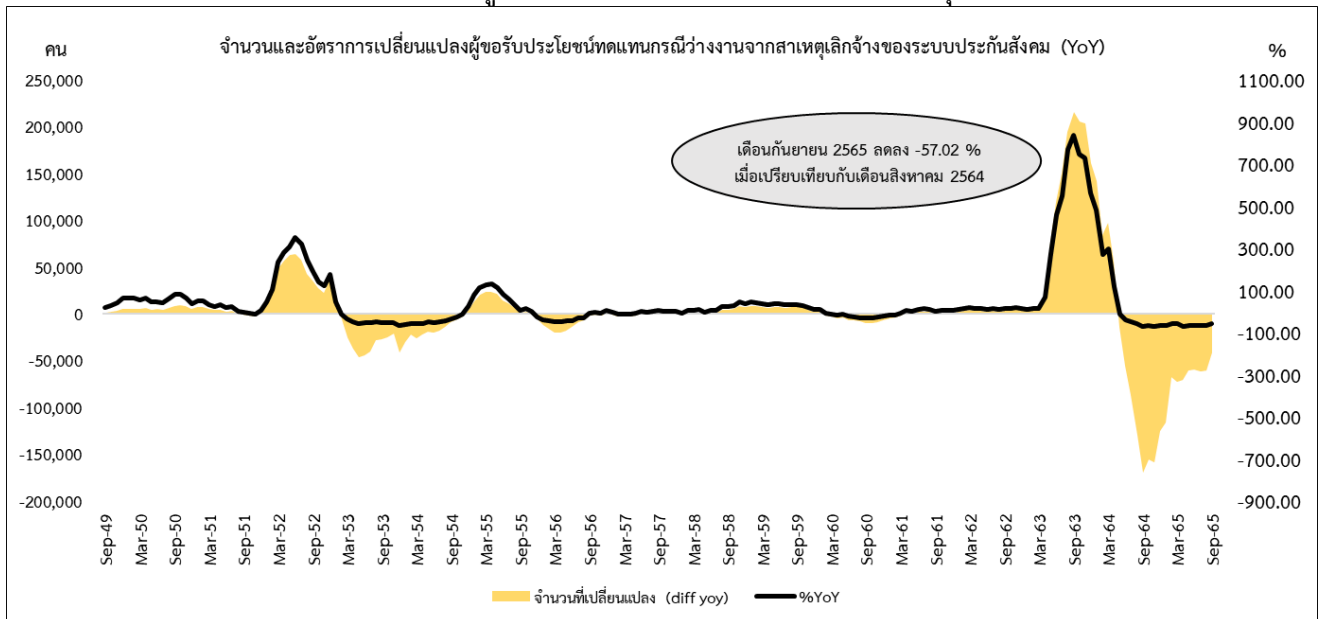

ที่มา : กองวิจัยและพัฒนา สำนักงานประกันสังคม

หมายเหตุ : ประมวลข้อมูลโดยกลุ่มงานนโยบายเศรษฐกิจแรงงานมหภาค กองเศรษฐกิจการแรงงาน



แผนภาพที่ 10 : อัตราการเลิกจ้างของผู้ขอรับประโยชน์ทดแทนกรณีว่างงานจากสาเหตุเลิกจ้างจากระบบประกันสังคม

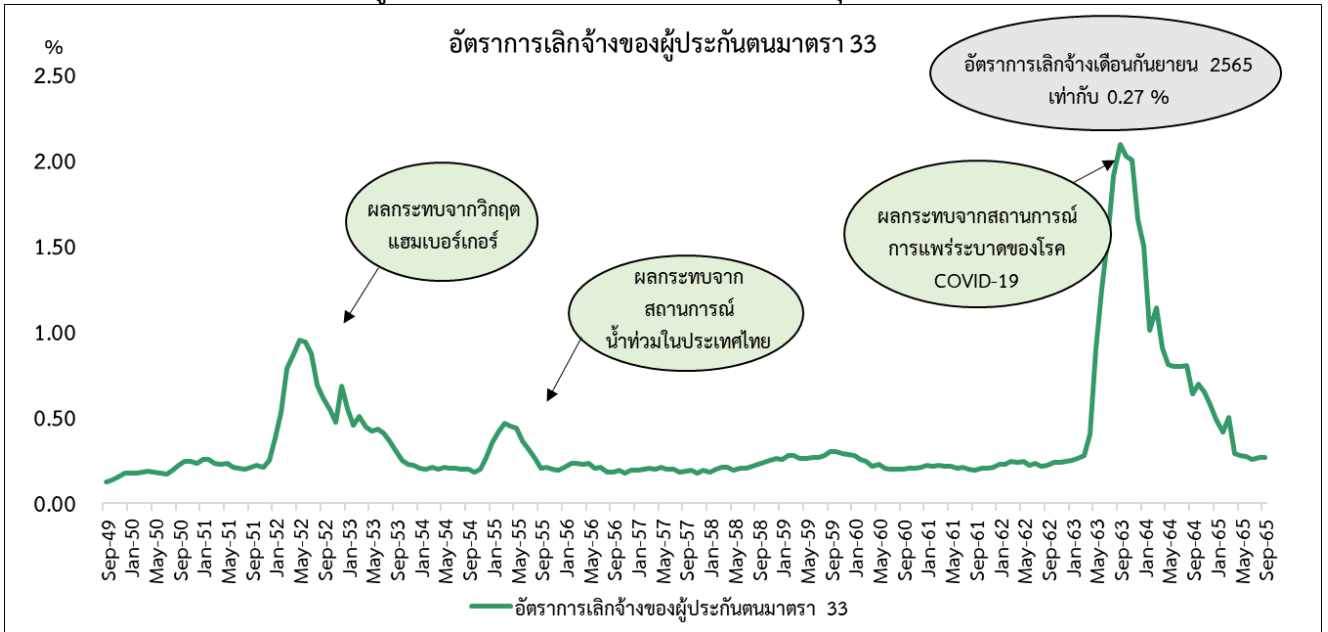

ที่มา : กองวิจัยและพัฒนา สำนักงานประกันสังคม

หมายเหตุ :

1. ประมวลข้อมูลโดยกลุ่มงานนโยบายเศรษฐกิจแรงงานมหภาค กองเศรษฐกิจการแรงงาน
2. อัตราการเลิกจ้างในระบบประกันสังคม = จำนวนผู้ขอรับประโยชน์ทดแทนกรณีว่างงานจากสาเหตุเลิกจ้าง/(จำนวนผู้ประกันตนในระบบประกันสังคม +จำนวนผู้ขอรับประโยชน์ทดแทนกรณีว่างงาน) \*100

แผนภาพที่ 11 : อัตราการเปลี่ยนแปลงของจำนวนผู้ประกันตนในระบบประกันสังคมมาตรา 33 ผู้ขอรับประโยชน์ทดแทนกรณีว่างงานและผู้ประกันตนที่ขอรับประโยชน์ทดแทนกรณีว่างงานจากสาเหตุเลิกจ้าง ตั้งแต่ปี 2537-2565

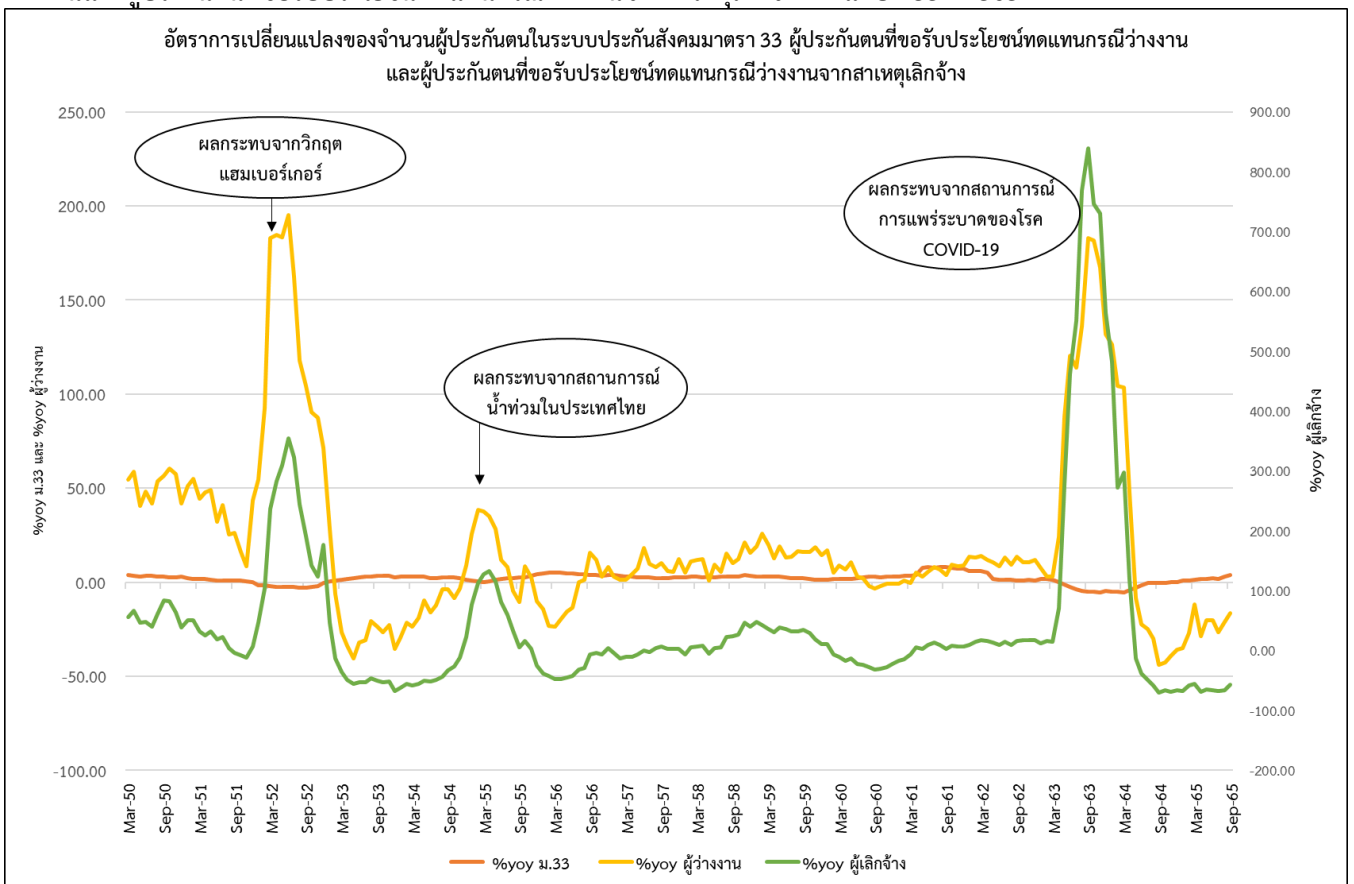

ที่มา : กองวิจัยและพัฒนา สำนักงานประกันสังคม

หมายเหตุ :

1. ประมวลข้อมูลโดยกลุ่มงานนโยบายเศรษฐกิจแรงงานมหภาค กองเศรษฐกิจการแรงงาน
2. ข้อมูลผู้ขอรับประโยชน์ทดแทนกรณีว่างงานและผู้ประกันตนที่ขอรับประโยชน์ทดแทนกรณีว่างงานจากสาเหตุเลิกจ้าง มีข้อมูลตั้งแต่ปี 2548-2565



แผนภาพที่ 12 : อัตราการเปลี่ยนแปลงของจำนวนผู้ประกันตนในระบบประกันสังคมมาตรา 33 ผู้ขอรับประโยชน์ทดแทนกรณีว่างงานและผู้ประกันตนที่ขอรับประโยชน์ทดแทนกรณีว่างงานจากสาเหตุเลิกจ้างในช่วงที่มีการแพร่ระบาดของโรคโควิด-19

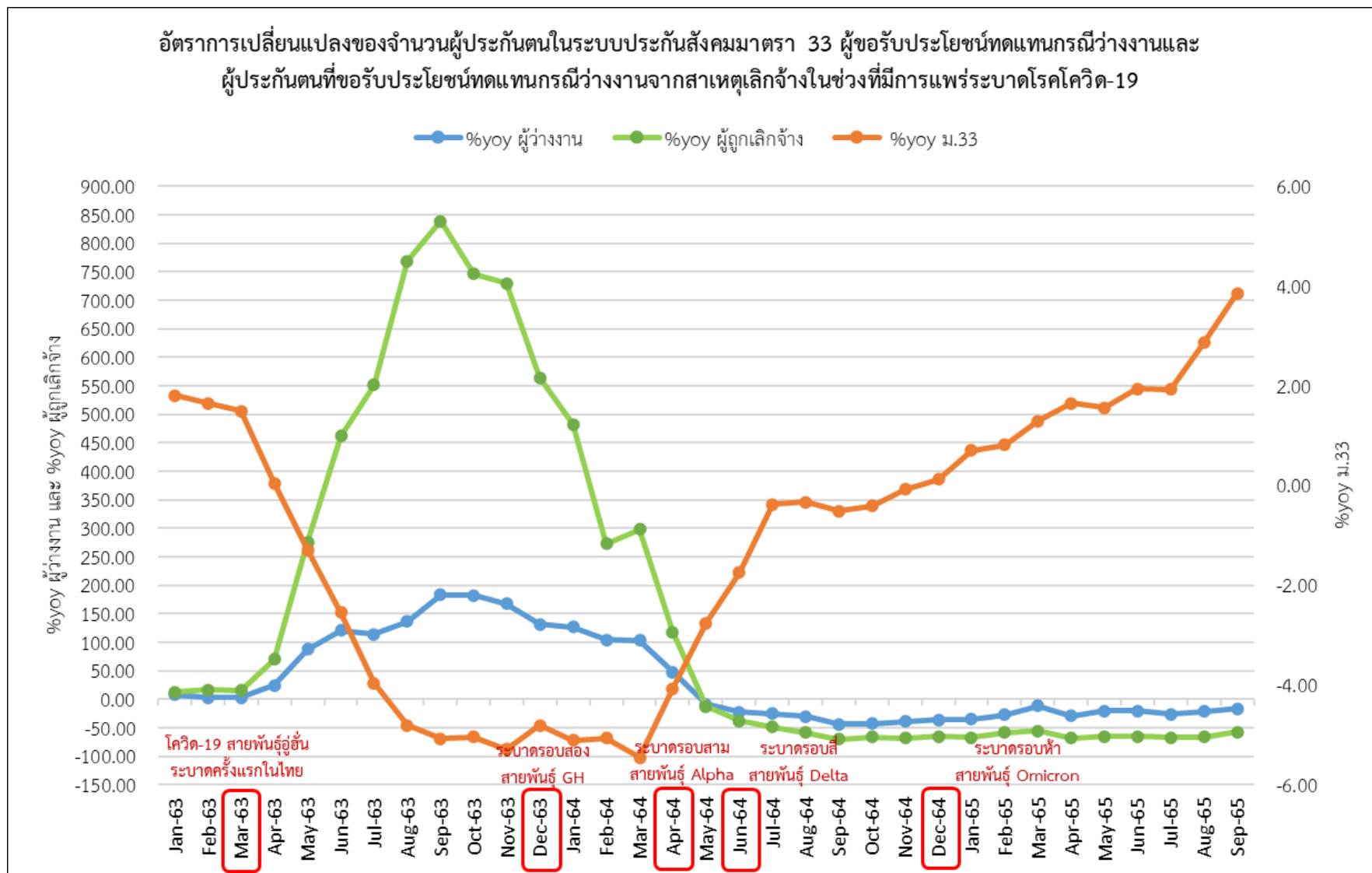

#### 4. สถานการณ์แรงงานต่างด้าว

เดือนกันยายน 2565 คนต่างด้าวที่ได้รับอนุญาตทำงานคงเหลือที่วราชอาณาจักร (ตามพระราชกำหนดการบริหารจัดการการทำงานของคนต่างด้าว พ.ศ. 2560 แก้ไขเพิ่มเติมโดย พระราชกำหนดการบริหารจัดการการทำงานของคนต่างด้าว (ฉบับ 2) พ.ศ. 2561 และกฎหมายอื่นที่เกี่ยวข้อง) มีจำนวน 2,473,816 คน เพิ่มขึ้นร้อยละ 4.18 เมื่อเทียบกับเดือนเดียวกันของปีที่ผ่านมา (จำนวน 2,374,501 คน) และเมื่อเทียบกับเดือนที่ผ่านมา (จำนวน 2,408,716 คน) เพิ่มขึ้นร้อยละ 2.70 ดังแผนภาพที่ 13

แผนภาพที่ 13 : คนต่างด้าวที่ได้รับอนุญาตทำงานคงเหลือที่วราชอาณาจักร

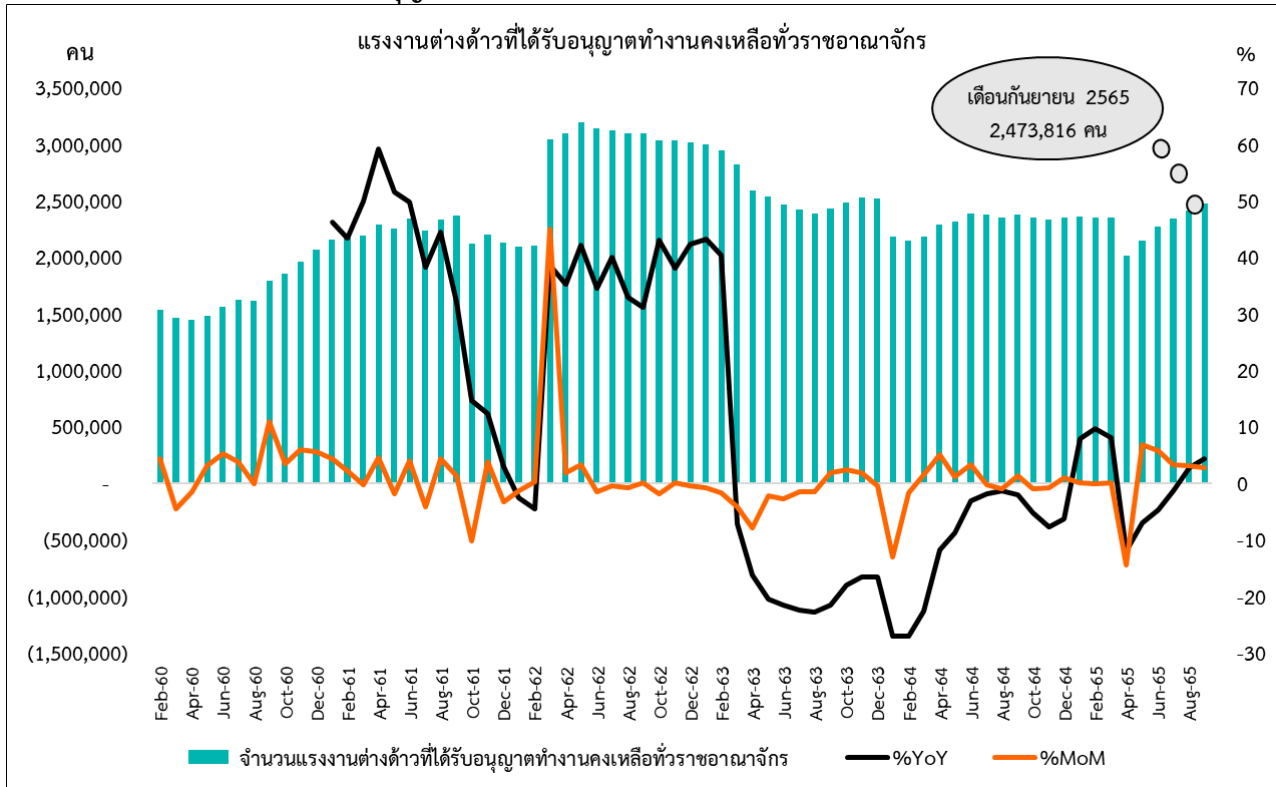

ที่มา : สำนักบริหารแรงงานต่างด้าว กรมการจัดหางาน

หมายเหตุ : ประมวลผลข้อมูลโดยกลุ่มงานนโยบายเศรษฐกิจแรงงานมหภาค กองเศรษฐกิจการแรงงาน

โดยคนต่างด้าวที่ได้รับอนุญาตทำงานคงเหลือที่วราชอาณาจักร มีจำนวน 2,473,816 คน สามารถจำแนกตามลักษณะการเข้าเมือง ดังแผนภาพที่ 14 ดังนี้

แผนภาพที่ 14 : คนต่างด้าวที่ได้รับอนุญาตทำงานคงเหลือที่วราชอาณาจักร จำแนกตามลักษณะการเข้าเมือง

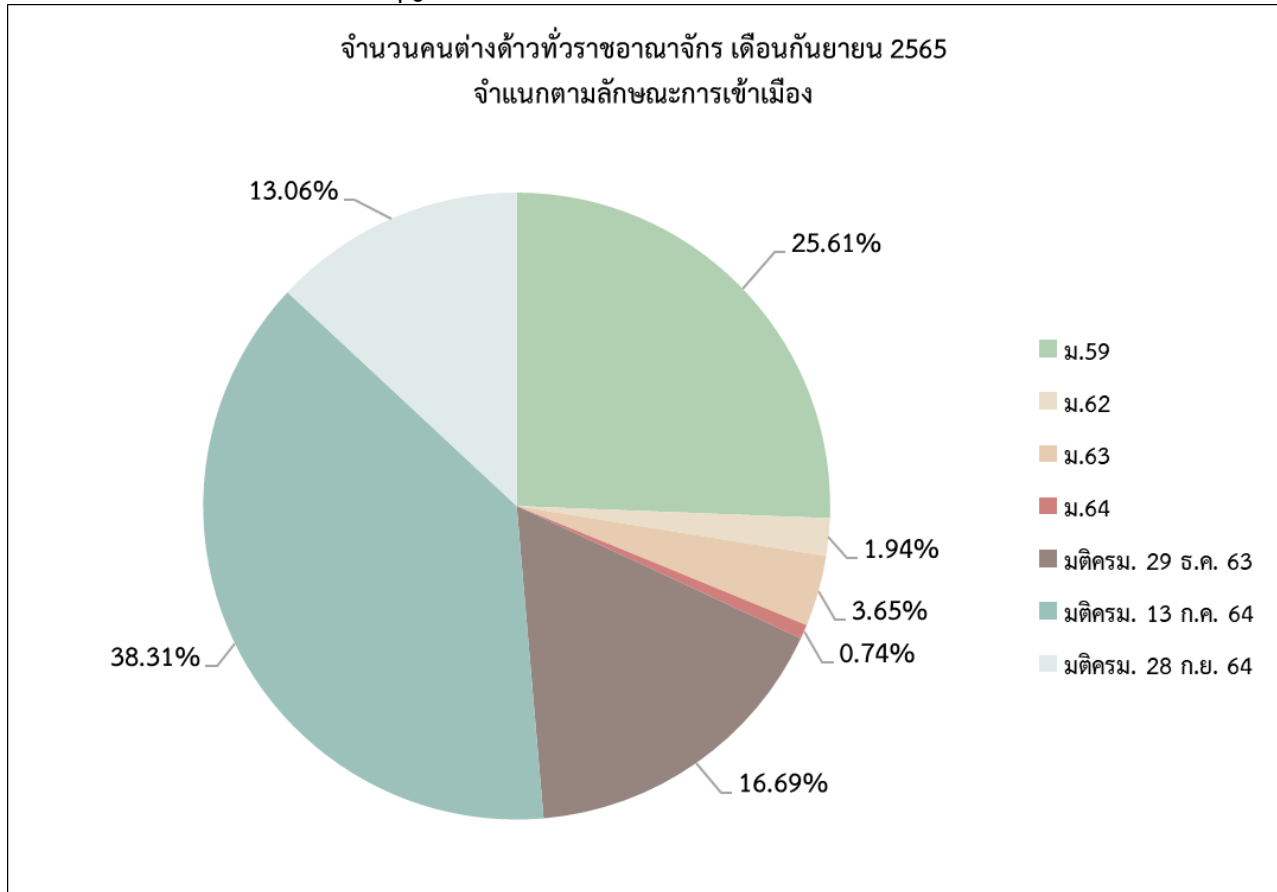

ที่มา : สำนักบริหารแรงงานต่างด้าว กรมการจัดหางาน

หมายเหตุ :

1. ประมวลข้อมูลโดยกลุ่มงานนโยบายเศรษฐกิจแรงงานมหภาค กองเศรษฐกิจการแรงงาน
2. ข้อมูลคนต่างด้าวที่ได้รับอนุญาตทำงานคงเหลือที่วราชอาณาจักร จำแนกตามลักษณะการเข้าเมือง มาตรา 59 (นำเข้าตามมติคณะรัฐมนตรี 20 สิงหาคม 2562) มาตรา 63/2 บต.23 และมาตรา 63/2 บต.24 ณ ไม่มีข้อมูล เนื่องจากหมดระยะเวลาในการเก็บข้อมูล

1. จำนวนคนต่างด้าวในมาตรา 59 (ตลอดชีพ, ทั่วไป และนำเข้าตาม MOU) เท่ากับ 633,665 คน คิดเป็นร้อยละ 25.61 ของคนต่างด้าวที่ได้รับอนุญาตทำงานคงเหลือที่วราชอาณาจักรทั้งหมด
2. จำนวนคนต่างด้าวในมาตรา 62 (ส่งเสริมการลงทุน) เท่ากับ 48,071 คน คิดเป็นร้อยละ 1.94 ของคนต่างด้าวที่ได้รับอนุญาตทำงานคงเหลือที่วราชอาณาจักรทั้งหมด
3. จำนวนคนต่างด้าวในมาตรา 63 (63/1 ชนกลุ่มน้อย) เท่ากับ 90,263 คน คิดเป็นร้อยละ 3.65 ของคนต่างด้าวที่ได้รับอนุญาตทำงานคงเหลือที่วราชอาณาจักรทั้งหมด
4. จำนวนคนต่างด้าวในมาตรา 64 (คนต่างด้าวทำงานไป-กลับ หรือตามฤดูกาล) เท่ากับ 18,216 คน คิดเป็นร้อยละ 0.74 ของคนต่างด้าวที่ได้รับอนุญาตทำงานคงเหลือที่วราชอาณาจักรทั้งหมด
5. จำนวนคนต่างด้าวตามมติคณะรัฐมนตรี 29 ธันวาคม 2563 เท่ากับ 412,860 คน คิดเป็นร้อยละ 16.69 ของคนต่างด้าวที่ได้รับอนุญาตทำงานคงเหลือที่วราชอาณาจักรทั้งหมด
6. จำนวนคนต่างด้าวตามมติคณะรัฐมนตรี 13 กรกฎาคม 2564 เท่ากับ 947,784 คน คิดเป็นร้อยละ 38.31 ของคนต่างด้าวที่ได้รับอนุญาตทำงานคงเหลือที่วราชอาณาจักรทั้งหมด
7. จำนวนคนต่างด้าวตามมติคณะรัฐมนตรี 28 กันยายน 2564 เท่ากับ 322,957 คน คิดเป็นร้อยละ 13.06 ของคนต่างด้าวที่ได้รับอนุญาตทำงานคงเหลือที่วราชอาณาจักรทั้งหมด

## 5. ผู้ขอรับประโยชน์ทดแทนกรณีว่างงานของผู้ประกันตนต่างด้าว

เดือนกันยายน 2565 มีผู้ขอรับประโยชน์ทดแทนกรณีว่างงานของผู้ประกันตนต่างด้าว มีจำนวน 868 คน ลดลงร้อยละ -95.82 เมื่อเทียบกับเดือนเดียวกันของปีที่ผ่านมา (จำนวน 20,773 คน) แต่เมื่อเทียบกับเดือนที่ผ่านมา (จำนวน 868 คน) คงที่ที่ร้อยละ 0 ดังแผนภาพที่ 15

แผนภาพที่ 15 : จำนวนและอัตราการเปลี่ยนแปลงของผู้ขอรับประโยชน์ทดแทนกรณีว่างงานของผู้ประกันตนต่างด้าว

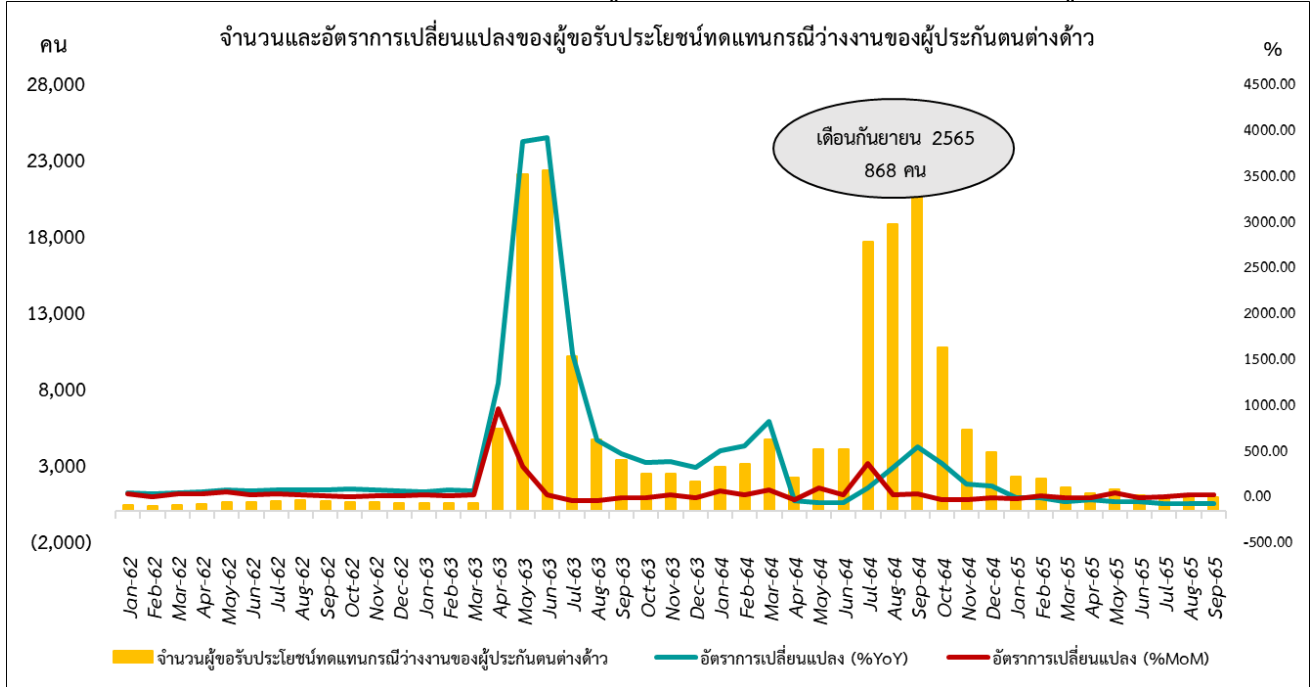

ที่มา : กองวิจัยและพัฒนา สำนักงานประกันสังคม

หมายเหตุ : ประมวลข้อมูลโดยกลุ่มงานนโยบายเศรษฐกิจแรงงานมหภาค กองเศรษฐกิจการแรงงาน

ตารางที่ 1 : จำนวนและอัตราการเปลี่ยนแปลงจำนวนผู้ประกันตนในระบบประกันสังคม มาตรา 33

จำนวนและอัตราการเปลี่ยนแปลงของผู้ประกันตน ม.33												
เดือน/ ปี	2562			2563			2564			2565		
	จำนวน (คน)	%YoY	%MoM	จำนวน (คน)	%YoY	%MoM	จำนวน (คน)	%YoY	%MoM	จำนวน (คน)	%YoY	%MoM
ม.ค.	11,444,485	6.05	-1.34	11,650,226	1.80	-0.31	11,055,513	-5.10	-0.62	11,133,526	0.71	-0.03
ก.พ.	11,502,863	5.93	0.51	11,692,429	1.65	0.36	11,100,132	-5.07	0.40	11,190,109	0.81	0.51
มี.ค.	11,557,682	5.90	0.48	11,730,351	1.49	0.32	11,090,989	-5.45	-0.08	11,233,945	1.29	0.39
เม.ย.	11,515,746	5.25	-0.36	11,520,407	0.04	-1.79	11,051,702	-4.07	-0.35	11,233,562	1.65	-0.003
พ.ค.	11,540,945	1.54	0.22	11,391,965	-1.29	-1.11	11,077,670	-2.76	0.23	11,250,428	1.56	0.15
มิ.ย.	11,590,381	1.19	0.43	11,295,514	-2.54	-0.85	11,097,986	-1.75	0.18	11,313,040	1.94	0.56
ก.ค.	11,629,684	1.35	0.34	11,168,914	-3.96	-1.12	11,127,233	-0.37	0.26	11,341,108	1.92	0.25
ส.ค.	11,679,220	1.23	0.43	11,117,083	-4.81	-0.46	11,079,956	-0.33	-0.42	11,397,295	2.86	0.50
ก.ย.	11,687,597	0.87	0.07	11,093,914	-5.08	-0.21	11,037,147	-0.51	-0.39	11,462,256	3.85	0.57
ต.ค.	11,622,267	0.96	-0.56	11,036,662	-5.04	-0.52	10,990,798	-0.42	-0.42			
พ.ย.	11,694,184	1.09	0.62	11,075,882	-5.29	0.36	11,067,147	-0.08	0.69			
ธ.ค.	11,686,393	0.75	-0.07	11,124,209	-4.81	0.44	11,137,211	0.12	0.63			

ที่มา : กองวิจัยและพัฒนา สำนักงานประกันสังคม

หมายเหตุ : ประมวลข้อมูลโดยกลุ่มงานนโยบายเศรษฐกิจแรงงานมหภาค กองเศรษฐกิจการแรงงาน

ตารางที่ 2 : จำนวนและอัตราการเปลี่ยนแปลงจำนวนผู้ขอรับประโยชน์ทดแทนกรณีว่างงานในระบบประกันสังคม

จำนวนและอัตราการเปลี่ยนแปลงของผู้ประกันตนขอรับประโยชน์ทดแทนกรณีว่างงาน																
เดือน/ ปี	2562				2563				2564				2565			
	จำนวน (คน)	%YoY	%MoM	อัตรา การ ว่างงาน	จำนวน (คน)	%YoY	%MoM	อัตรา การ ว่างงาน	จำนวน (คน)	%YoY	%MoM	อัตรา การ ว่างงาน	จำนวน (คน)	%YoY	%MoM	อัตรา การ ว่างงาน
ม.ค.	150,265	13.58	-1.44	1.30	161,984	7.80	-4.97	1.37	366,734	126.40	-7.16	3.21	238,351	-35.01	-5.92	2.10
ก.พ.	147,624	13.19	-1.76	1.27	151,802	2.83	-6.29	1.28	310,031	104.23	-15.46	2.72	226,325	-27.00	-5.05	1.98
มี.ค.	165,040	13.99	11.80	1.41	170,144	3.09	12.08	1.43	345,908	103.30	11.57	3.02	305,765	-11.61	35.10	2.65
เม.ย.	173,796	11.72	5.31	1.49	215,652	24.08	26.75	1.84	318,529	47.71	-7.92	2.80	226,574	-28.87	-25.90	1.98
พ.ค.	176,931	10.46	1.80	1.51	332,060	87.68	53.98	2.83	303,984	-8.46	-4.57	2.67	242,916	-20.09	7.21	2.11
มิ.ย.	179,515	8.59	1.46	1.53	395,693	120.42	19.16	3.38	307,883	-22.19	1.28	2.70	245,000	-20.42	0.86	2.12
ก.ค.	191,657	13.13	6.76	1.62	410,061	113.96	3.63	3.54	308,295	-24.82	0.13	2.70	226,914	-26.40	-7.38	1.96
ส.ค.	184,291	9.26	-3.84	1.55	435,010	136.05	6.08	3.77	304,884	-29.91	-1.11	2.68	241,026	-20.95	6.22	2.07
ก.ย.	172,412	13.50	-6.45	1.45	487,980	183.03	12.18	3.77	273,157	-44.02	-10.41	2.42	228,374	-16.39	-5.25	1.95
ต.ค.	174,529	10.46	1.23	1.48	491,662	181.71	0.75	3.79	281,820	-42.68	3.17	2.50				
พ.ย.	174,079	10.59	-0.26	1.47	465,465	167.39	-5.33	4.03	283,009	-39.20	0.42	2.49				
ธ.ค.	170,455	11.80	-2.08	1.44	395,013	131.74	-15.14	3.43	253,348	-35.86	-10.48	2.22				

ที่มา : กองวิจัยและพัฒนา สำนักงานประกันสังคม

หมายเหตุ : ประมวลข้อมูลโดยกลุ่มงานนโยบายเศรษฐกิจแรงงานมหภาค กองเศรษฐกิจการแรงงาน

ตารางที่ 3 : จำนวนและอัตราการเปลี่ยนแปลงจำนวนผู้ขอรับประโยชน์ทดแทนกรณีว่างงาน (รายใหม่) ในระบบประกันสังคม

ผู้ประกันตนที่ขอรับประโยชน์ทดแทนกรณีว่างงาน (รายใหม่)												
เดือน / ปี	2562			2563			2564			2565		
	จำนวน (คน)	%YoY	%MoM	จำนวน (คน)	%YoY	%MoM	จำนวน (คน)	%YoY	%MoM	จำนวน (คน)	%YoY	%MoM
ม.ค.	53,638	-6.16	11.34	55,011	2.56	10.01	85,530	55.48	32.07	62,222	-27.25	14.90
ก.พ.	53,488	19.79	-0.28	56,728	6.06	3.12	88,215	55.51	3.14	66,730	-24.36	7.25
มี.ค.	62,671	26.87	17.17	60,484	-3.49	6.62	81,409	34.60	-7.72	146,609	80.09	119.70
เม.ย.	53,464	16.34	-14.69	116,297	117.52	92.28	68,240	-41.32	-16.18	33,931	-50.28	-76.86
พ.ค.	66,724	11.38	24.80	171,987	157.76	47.89	83,462	-51.47	22.31	64,807	-22.35	91.00
มิ.ย.	66,660	18.08	-0.10	127,639	91.48	-25.79	84,937	-33.46	1.77	97,094	14.31	49.82
ก.ค.	61,649	14.67	-7.52	126,122	104.58	-1.19	73,952	-41.36	-12.93	63,594	-14.01	-34.50
ส.ค.	61,126	1.60	-0.85	149,104	143.93	18.22	78,374	-47.44	5.98	77,138	-1.58	21.30
ก.ย.	56,292	11.12	-7.91	108,295	92.38	-27.37	81,993	-24.29	4.62	70,451	-14.08	-8.67
ต.ค.	71,353	24.18	26.76	104,996	47.15	-3.05	64,629	-38.45	-21.18			
พ.ย.	57,918	-0.29	-18.83	70,884	22.39	-32.49	80,009	12.87	23.80			
ธ.ค.	50,005	3.80	-13.66	64,760	29.51	-8.64	54,153	-16.38	-32.32			

ที่มา : กองวิจัยและพัฒนา สำนักงานประกันสังคม

หมายเหตุ : ประมวลข้อมูลโดยกลุ่มงานนโยบายเศรษฐกิจแรงงานมหภาค กองเศรษฐกิจการแรงงาน



ตารางที่ 4 : จำนวนและอัตราการเปลี่ยนแปลงจำนวนผู้ขอรับประโยชน์ทดแทนกรณีว่างงานสาเหตุเลิกจ้างในระบบประกันสังคม

ผู้ประกันตนที่ขอรับประโยชน์ทดแทนกรณีว่างงานสาเหตุเลิกจ้าง												
เดือน / ปี	2562			2563			2564			2565		
	จำนวน (คน)	%YoY	%MoM	จำนวน (คน)	%YoY	%MoM	จำนวน (คน)	%YoY	%MoM	จำนวน (คน)	%YoY	%MoM
ม.ค.	26,073	8.93	6.51	29,369	12.64	2.58	171,075	482.50	-10.00	55,553	-67.53	-15.09
ก.พ.	26,396	14.20	1.24	30,818	16.75	4.93	114,890	272.80	-32.84	47,401	-58.74	-14.67
มี.ค.	28,480	17.50	7.90	32,789	15.13	6.40	130,460	297.88	13.55	57,682	-55.79	21.69
เม.ย.	27,741	15.81	-2.59	47,236	70.28	44.06	102,832	117.70	-21.18	32,672	-68.23	-43.36
พ.ค.	28,065	14.05	1.17	105,488	275.87	123.32	91,794	-12.98	-10.73	31,948	-65.20	-2.22
มิ.ย.	25,940	9.33	-7.57	145,747	461.86	38.16	90,744	-37.74	-1.14	31,217	-65.60	-2.29
ก.ค.	27,307	14.46	5.27	177,770	551.01	21.97	90,957	-48.83	0.23	29,447	-67.63	-5.67
ส.ค.	25,370	10.17	-7.09	220,324	768.44	23.94	90,933	-58.73	-0.03	30,967	-65.95	5.16
ก.ย.	25,802	16.65	1.70	242,114	838.35	9.89	72,112	-70.22	-20.70	30,992	-57.02	0.08
ต.ค.	27,578	17.19	6.88	233,326	746.06	-3.63	78,166	-66.50	8.40			
พ.ย.	27,859	17.98	1.02	231,170	729.79	-0.92	73,217	-68.33	-6.33			
ธ.ค.	28,631	16.96	2.77	190,079	563.89	-17.78	65,423	-65.58	-10.65			

ที่มา : กองวิจัยและพัฒนา สำนักงานประกันสังคม

หมายเหตุ : ประมวลข้อมูลโดยกลุ่มงานนโยบายเศรษฐกิจแรงงานมหภาค กองเศรษฐกิจการแรงงาน

ตารางที่ 5 : จำนวนและอัตราคนต่างด้าวที่ได้รับอนุญาตทำงานคงเหลือที่วราชอาณาจักร

จำนวนคนต่างด้าวที่ได้รับอนุญาตทำงานคงเหลือที่วราชอาณาจักร												
เดือน / ปี	2562			2563			2564			2565		
	จำนวน (คน)	%YoY	%MoM	จำนวน (คน)	%YoY	%MoM	จำนวน (คน)	%YoY	%MoM	จำนวน (คน)	%YoY	%MoM
ม.ค.	2,091,021	-2.71	-1.39	2,990,777	43.03	-0.82	2,181,344	-27.06	-13.17	2,352,063	7.83	0.06
ก.พ.	2,095,550	-4.60	0.22	2,940,389	40.32	-1.68	2,144,073	-27.08	-1.71	2,348,770	9.55	-0.14
มี.ค.	3,034,724	38.58	44.82	2,814,481	-7.26	-4.28	2,176,501	-22.67	1.51	2,349,152	7.93	0.02
เม.ย.	3,091,453	35.11	1.87	2,589,353	-16.24	-8.00	2,282,902	-11.84	4.89	2,008,750	-12.01	-14.49
พ.ค.	3,189,711	42.09	3.18	2,531,309	-20.64	-2.24	2,307,812	-8.83	1.09	2,144,146	-7.09	6.74
มิ.ย.	3,137,130	34.41	-1.65	2,459,785	-21.59	-2.83	2,380,767	-3.21	3.16	2,266,603	-4.80	5.71
ก.ค.	3,122,434	39.84	-0.47	2,419,452	-22.51	-1.64	2,372,419	-1.94	-0.35	2,337,154	-1.49	3.11
ส.ค.	3,092,300	32.75	-0.97	2,382,306	-22.96	-1.54	2,347,124	-1.48	-1.07	2,408,716	2.62	3.06
ก.ย.	3,090,825	30.97	-0.05	2,424,490	-21.56	1.77	2,374,501	-2.06	1.17	2,473,816	4.18	2.70
ต.ค.	3,028,000	42.98	-2.03	2,482,256	-18.02	2.38	2,348,913	-5.37	-1.08			
พ.ย.	3,030,622	38.02	0.09	2,526,275	-16.64	1.77	2,328,409	-7.83	-0.87			
ธ.ค.	3,015,617	42.21	-0.50	2,512,328	-16.69	-0.55	2,350,677	-6.43	0.96			

ที่มา : สำนักบริหารแรงงานต่างด้าว กรมการจัดหางาน

หมายเหตุ : ประมวลข้อมูลโดยกลุ่มงานนโยบายเศรษฐกิจแรงงานมหภาค กองเศรษฐกิจการแรงงาน

ตารางที่ 6 : จำนวนและอัตราผู้ขอรับประโยชน์ทดแทนกรณีว่างงานของผู้ประกันตนต่างด้าว

จำนวนและอัตราผู้ขอรับประโยชน์ทดแทนกรณีว่างงานของผู้ประกันตนต่างด้าว												
เดือน/ ปี	2562			2563			2564			2565		
	จำนวน (คน)	%YoY	%MoM	จำนวน (คน)	%YoY	%MoM	จำนวน (คน)	%YoY	%MoM	จำนวน (คน)	%YoY	%MoM
ม.ค.	346	21.83	10.54	488	41.04	4.50	2,853	484.63	51.76	2,182	-23.52	-43.25
ก.พ.	300	18.58	-13.29	476	58.67	-2.46	3,024	535.29	5.99	2,060	-31.88	-5.59
มี.ค.	345	27.78	15.00	512	48.41	7.56	4,627	803.71	53.01	1,502	-67.54	-27.09
เม.ย.	406	39.52	17.68	5,365	1,221.43	947.85	2,176	(59.44)	-52.97	1,127	-48.21	-24.97
พ.ค.	556	62.10	36.95	22,005	3,857.73	310.16	3,978	-81.92	82.81	1,390	-65.06	23.34
มิ.ย.	556	51.91	0.00	22,272	3,905.76	1.21	3,979	-82.13	0.03	1,011	-74.59	-27.27
ก.ค.	615	54.91	10.61	10,087	1,540.16	-54.71	17,600	74.48	342.32	811	-95.39	-19.78
ส.ค.	658	54.46	6.99	4,630	603.65	-54.10	18,768	305.36	6.64	868	-95.38	7.03
ก.ย.	599	53.59	-8.97	3,290	449.25	-28.94	20,773	531.40	10.68	868	-95.82	0.00
ต.ค.	525	64.06	-12.35	2,416	360.19	-26.57	10,707	343.17	-48.46			
พ.ย.	521	53.24	-0.76	2,422	364.88	0.25	5,299	118.79	-50.51			
ธ.ค.	467	49.20	-10.36	1,880	302.57	-22.38	3,845	104.52	-27.44			

ที่มา : กองวิจัยและพัฒนา สำนักงานประกันสังคม

หมายเหตุ : ประมวลข้อมูลโดยกลุ่มงานนโยบายเศรษฐกิจแรงงานมหภาค กองเศรษฐกิจการแรงงาน