



สถานการณ์ด้านแรงงาน ไตรมาส 4 ปี 2564 (ตุลาคม - ธันวาคม 2564)

ระดับภาค



กลุ่มงานนโยบายเศรษฐกิจแรงงานรายสาขา
กองเศรษฐกิจการแรงงาน สำนักงานปลัดกระทรวงแรงงาน
โทร. 0 2232 1380 e-mail : labourecon.nss@gmail.com



สถานการณ์ด้านแรงงาน

ไตรมาส 4 ปี 2564

(ตุลาคม - ธันวาคม 2564)

เศรษฐกิจขยายตัวจากไตรมาสก่อน

การอุปโภคบริโภค ทயอยปรับตัวดีขึ้น จากมาตรการกระตุ้นการใช้จ่ายของภาครัฐ

การใช้จ่ายภาครัฐ ขยายตัวในเกณฑ์สูงขึ้นจากการลงทุนภาครัฐ

การลงทุนเอกชน ลดลงจากไตรมาสก่อน ในหมวดเครื่องจักร เครื่องมือ และหมวดก่อสร้าง

การส่งออก ขยายตัวในเกณฑ์สูง จากไตรมาสก่อน

การท่องเที่ยว ปรับตัวดีขึ้นจากไตรมาสก่อนจากการผ่อนคลายมาตรการการเดินทาง และการกระจายวัคซีนอย่างทั่วถึง



อัตราเงินเฟ้อ
เพิ่มขึ้นตามราคาพลังงาน และราคาโภคภัณฑ์

ตลาดแรงงาน
การจ้างงานปรับตัวดีขึ้น



ประชากรวัยแรงงาน (อายุ 15 ปีขึ้นไป) **57.18 ล้านคน**

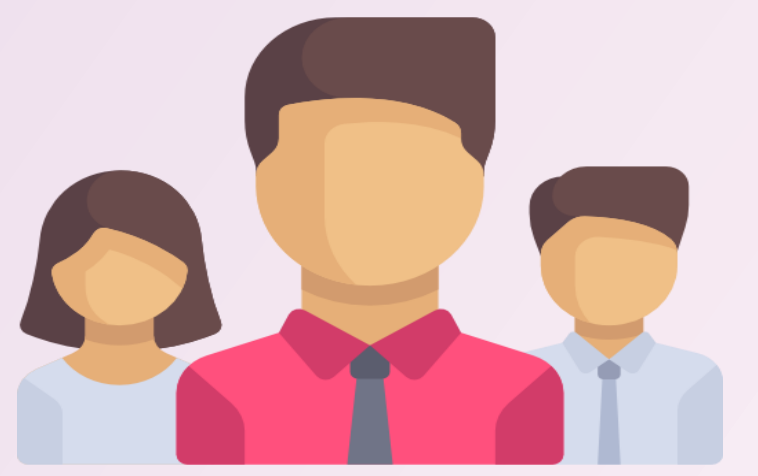

38.53 ล้านคน



18.65 ล้านคน



อัตราการมีส่วนร่วมในกำลังแรงงาน



อัตราการมีงานทำ



อัตราการว่างงาน



อัตราการเลิกจ้าง

ข้อมูล : ธนาคารแห่งประเทศไทย, สำนักงานสภาพัฒนาการเศรษฐกิจและสังคมแห่งชาติ

ผู้ประกันตน 23.74 ล้านคน

มาตรา 40
10.66 ล้านคน

มาตรา 39
1.94 ล้านคน

มาตรา 33
11.14 ล้านคน

อัตราการเปลี่ยนแปลงของผู้ประกันตนในระบบประกันสังคม (YoY)

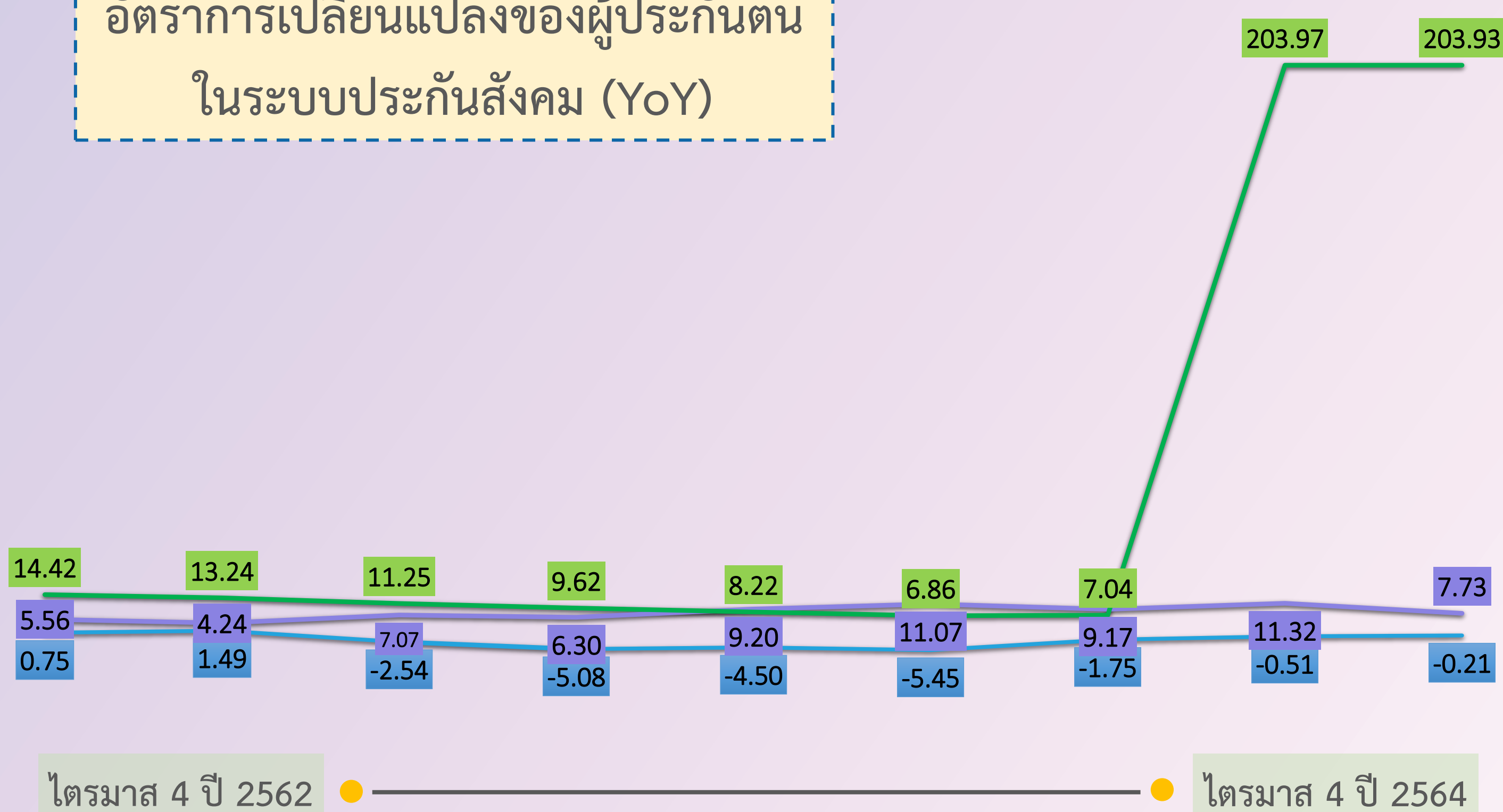

หมายเหตุ : ไตรมาส 3 ปี 2564 รัฐบาลมีมาตรการช่วยเหลือเยียวยาผู้ประกันตนมาตรา 40 ตามโครงการเยียวยาผู้ประกันตนมาตรา 40 โดยผู้ประกันตนจะได้รับเงินเยียวยา คนละ 5,000 บาท



แรงงานต่างด้าว

2.13 ล้านคน

2.35 คน

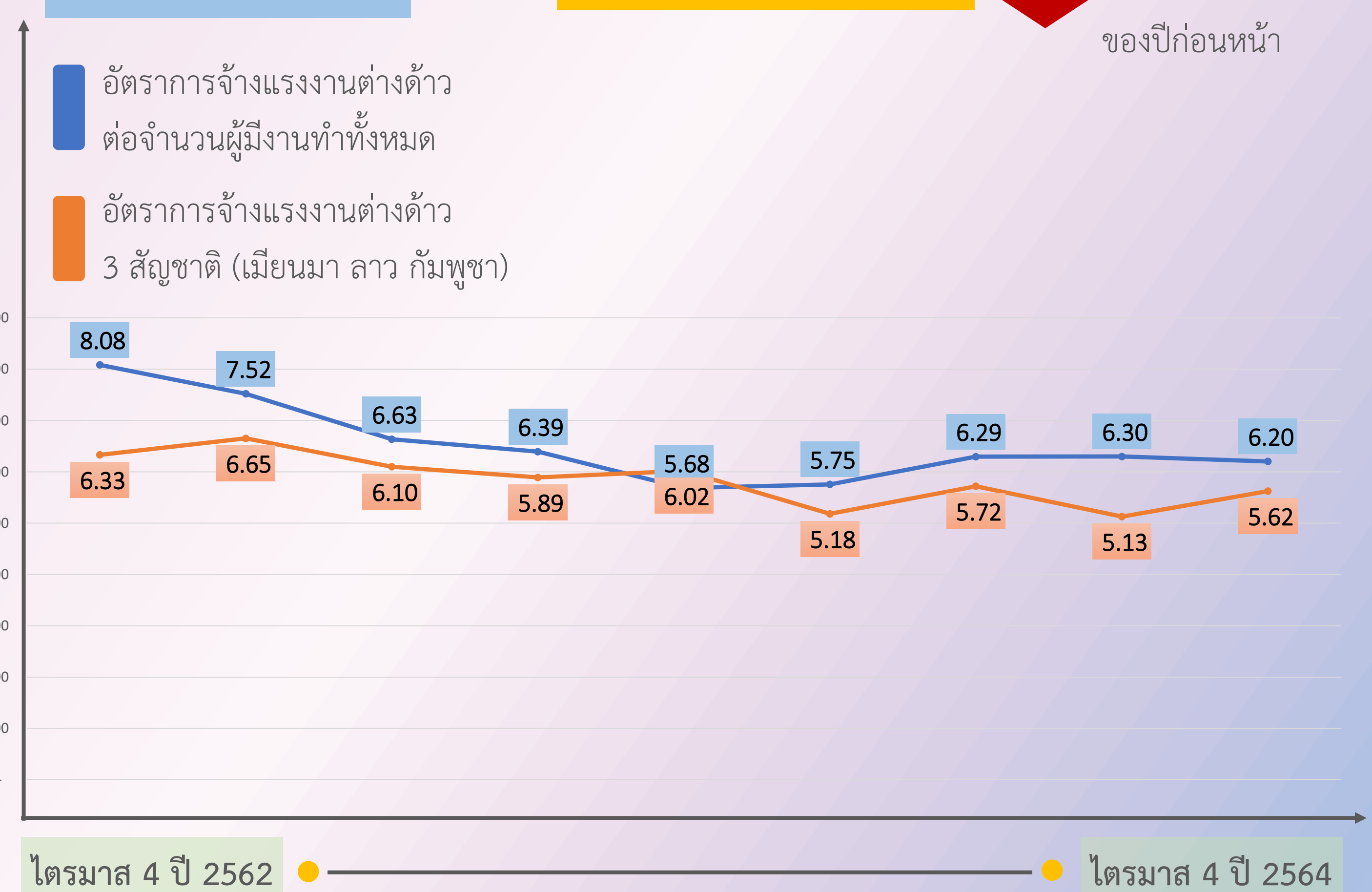

ความต้องการแรงงาน 3 อันดับแรกในกลุ่มงานต่าง ๆ

ภาวะความต้องการแรงงาน

ตำแหน่งงานว่าง 82,256 อัตรา
ผู้ลงทะเบียน 57,287 คน
บรรจุนาน 36,587 คน

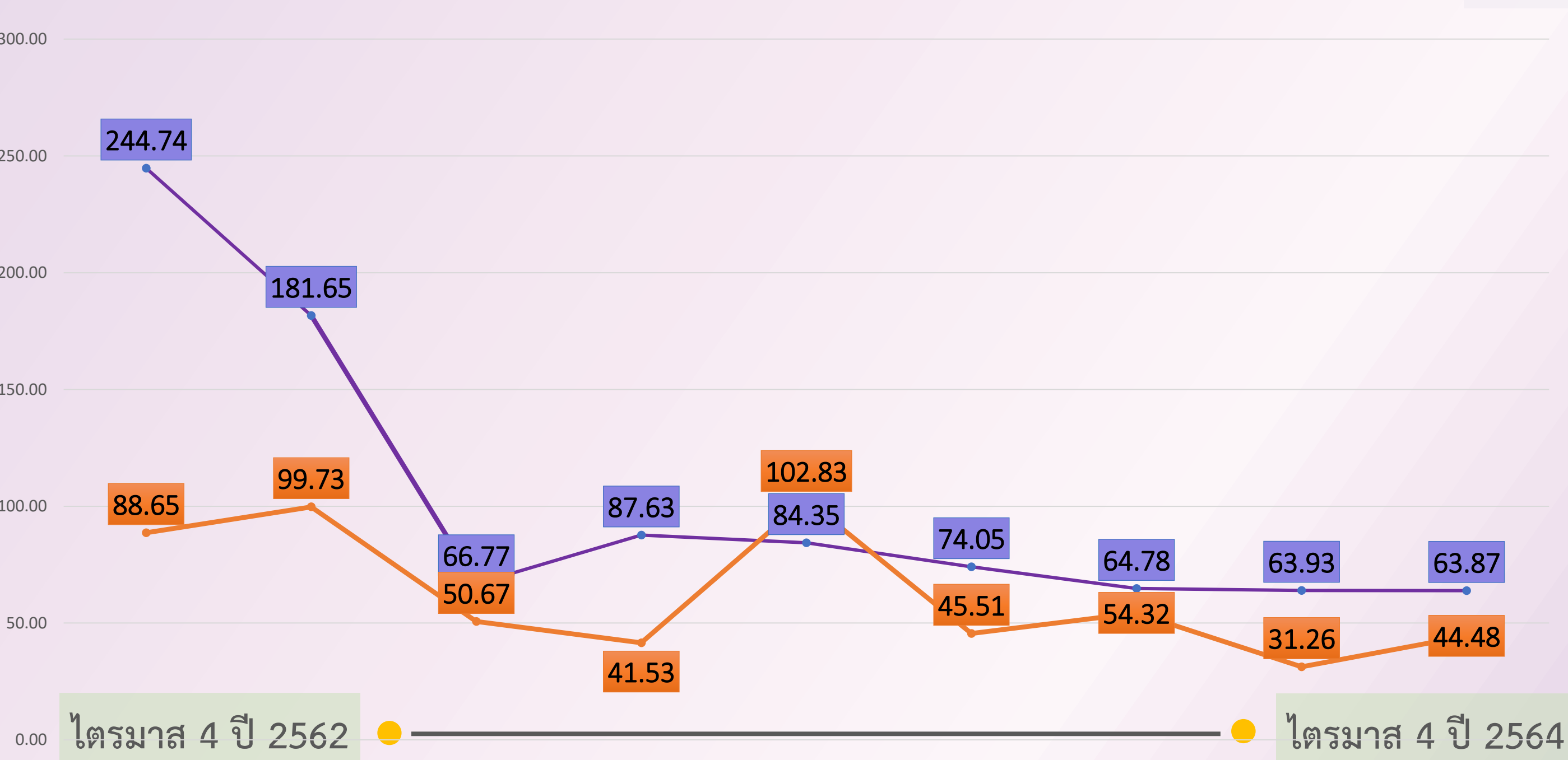

ผู้บริหาร 1,793 อัตรา
1.ผู้จัดการฝ่ายขายและการตลาด
2.เจ้าหน้าที่บริหารของหน่วยงานรัฐบาล
3.ผู้จัดการฝ่ายการเงินและบริหาร

เสมียน เจ้าหน้าที่ 7,927 อัตรา
1.เจ้าหน้าที่สำนักงาน
2.เจ้าหน้าที่เก็บเงินและขายตั๋ว
3.เจ้าหน้าที่คลังสินค้า

ผู้ปฏิบัติงานโดยใช้ฝีมือ 5,115 อัตรา
1.ช่างตัดเย็บเครื่องแต่งกาย
2.ช่างเชื่อมและช่างตัดโลหะ
3.ช่างเครื่องและช่างปรับแต่งเครื่องยานยนต์

ผู้ประกอบการวิชาชีพ 2,332 อัตรา
1.ผู้ประกอบการวิชาชีพทางธุรกิจ
2.สถาปนิก
3.นักบัญชี

พนักงานบริการ 8,101 อัตรา
1.พนักงานขาย และผู้นำเสนอสินค้า
2.แม่บ้าน
3.พนักงานดูแลความปลอดภัย

ผู้ปฏิบัติงานในโรงงาน 3,599 อัตรา
1.พนักงานขับรถยนต์
2.ผู้ขับรถบรรทุกขนาดใหญ่
3.ผู้ควบคุมเครื่องเย็บ เครื่องปัก

ช่างเทคนิค 10,308 อัตรา
1.ตัวแทนจัดหารบริการและนายหน้า
2.ตัวแทนฝ่ายขายด้านเทคนิคและการค้า
3.ผู้ตรวจสอบด้านความปลอดภัย

เกษตรกรและประมง 146 อัตรา
1.ผู้ทำงานด้านเพาะเลี้ยงสัตว์น้ำ
2.ผู้เพาะปลูกพืชสวน
3.ผู้ผลิตผลิตภัณฑ์นมและเลี้ยงสัตว์

อาชีพงานพื้นฐาน 42,935 อัตรา
1.แรงงานด้านการประกอบ
2.แรงงานบรรจุผลิตภัณฑ์
3.พนักงานรับส่งเอกสาร



สถานการณ์ด้านแรงงาน

ไตรมาส 4 ปี 2564 (ตุลาคม - ธันวาคม 2564)

กรุงเทพฯ

เศรษฐกิจปรับตัวดีขึ้นเมื่อเทียบกับไตรมาสก่อน



ข้อมูล : ธนาคารแห่งประเทศไทย, สำนักงานสภาพัฒนาการเศรษฐกิจและสังคมแห่งชาติ, สำนักงานเศรษฐกิจการคลัง



ประชากรวัยแรงงาน (อายุ 15 ปีขึ้นไป) **7.67 ล้านคน**

อยู่ในกำลังแรงงาน

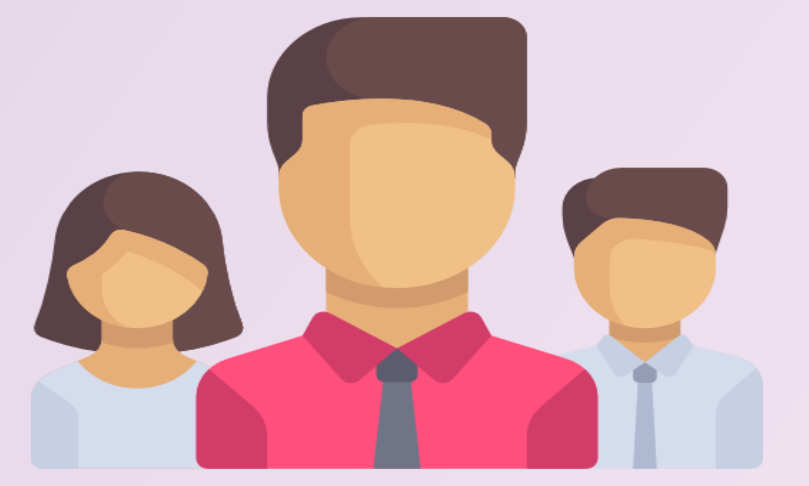

5.49 ล้านคน

ไม่อยู่ในกำลังแรงงาน



2.18 ล้านคน



ผู้ประกันตน 5.99 ล้านคน



อัตราการเปลี่ยนแปลงของผู้ประกันตนในระบบประกันสังคม (YoY)

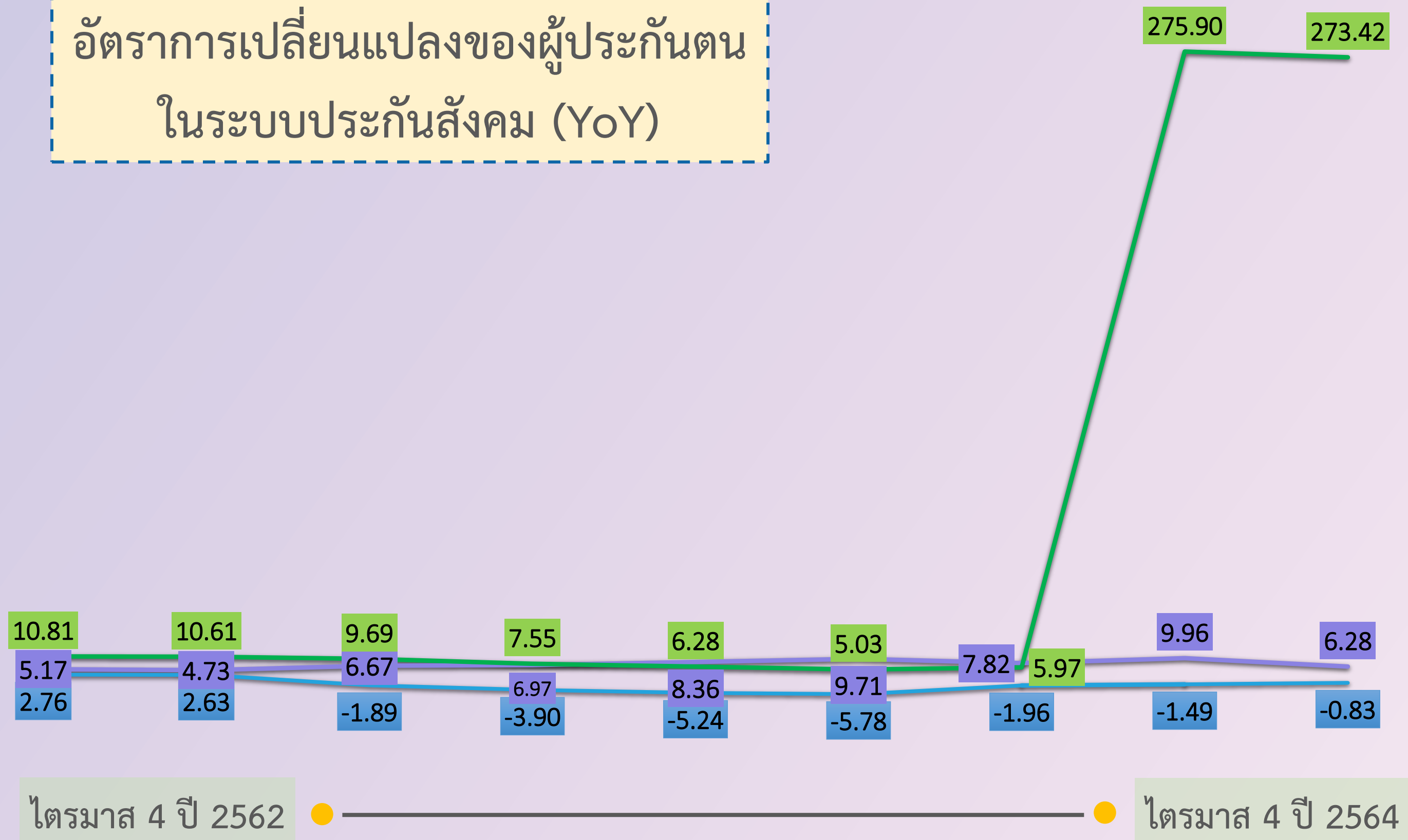

ไตรมาส 4 ปี 2562 ไตรมาส 4 ปี 2564

หมายเหตุ : ไตรมาส 3 ปี 2564 รัฐบาลมีมาตรการช่วยเหลือเยียวยาผู้ประกันตนมาตรา 40 ตามโครงการเยียวยาผู้ประกันตนมาตรา 40 โดยผู้ประกันตนจะได้รับเงินเยียวยา คนละ 5,000 บาท

แรงงานต่างด้าว

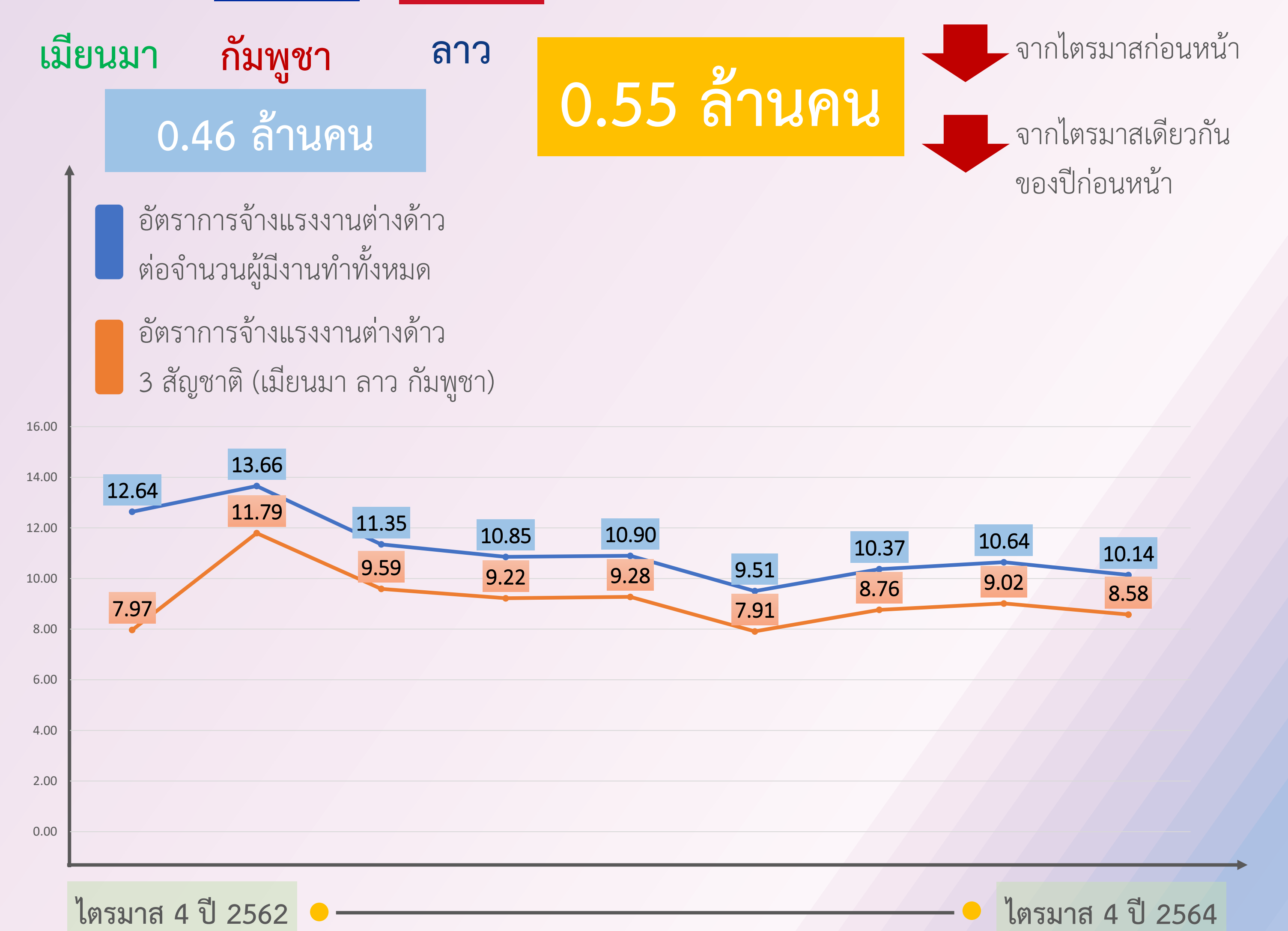

ความต้องการแรงงาน 3 อันดับแรกในกลุ่มงานต่าง ๆ

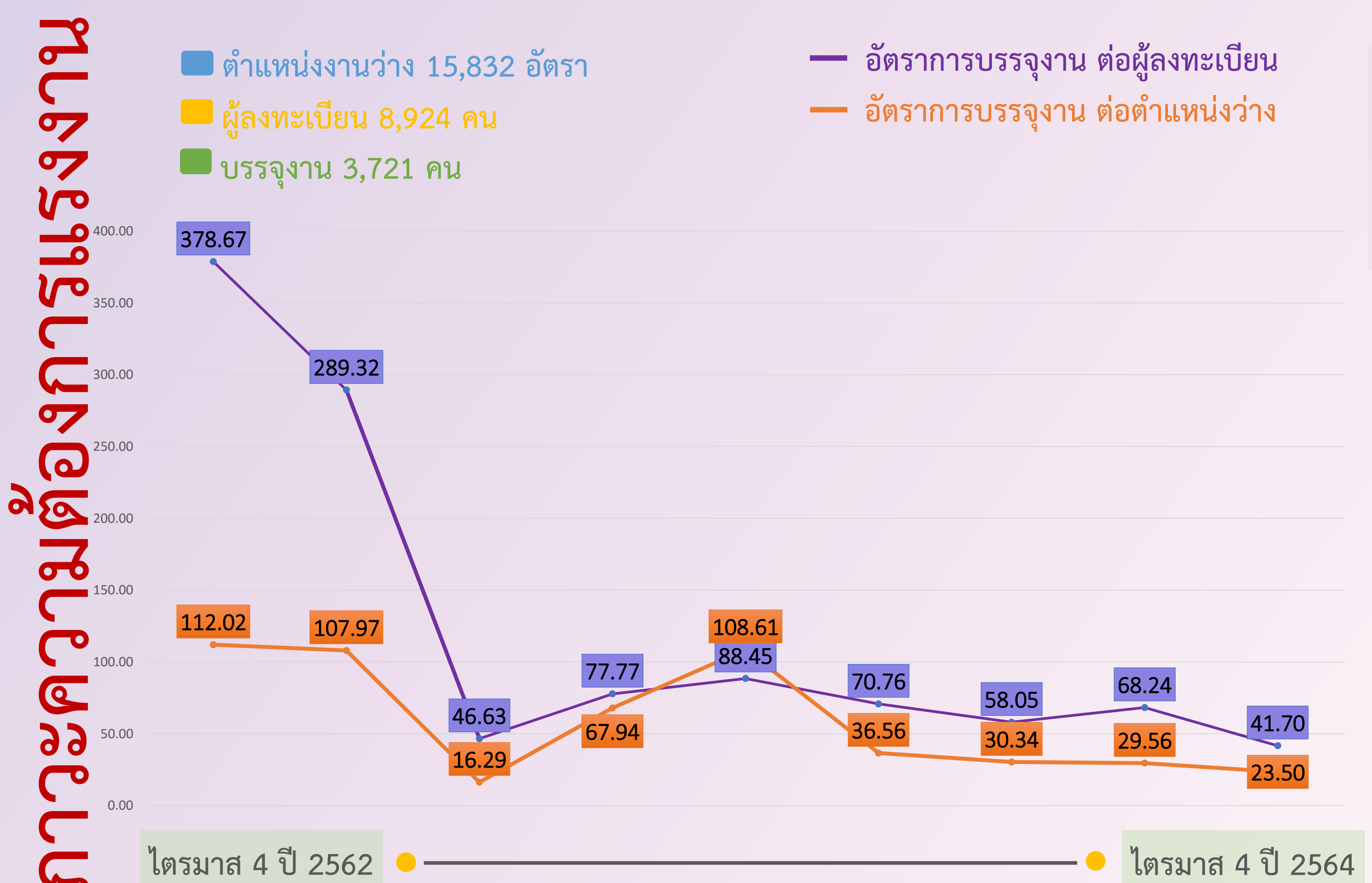



สถานการณ์ด้านแรงงาน

ไตรมาส 4 ปี 2564 (ตุลาคม - ธันวาคม 2564)

ภาคกลาง

เศรษฐกิจหดตัวเล็กน้อย แต่ปรับดีขึ้นจากไตรมาสก่อน

- การอุปโภคบริโภค** หดตัวเล็กน้อยจากกำลังซื้อและรายได้ของผู้บริโภคที่อ่อนแอ
- อัตราเงินเฟ้อ** เพิ่มขึ้น
- การลงทุนเอกชน** หดตัวจากระยะเดียวกันปีก่อน ตามภาวะเศรษฐกิจที่ชะลอตัว
- ตลาดแรงงาน** การจ้างงานทรงตัวเทียบกับระยะเดียวกันปีก่อน ส่วนใหญ่ไม่มีนโยบายปลดพนักงาน
- การส่งออก** หดตัวปรับดีขึ้นจากไตรมาสก่อน
- การท่องเที่ยว** ปรับดีขึ้นจากไตรมาสก่อนจากการผ่อนคลายมาตรการ Covid-19

ข้อมูล : ธนาคารแห่งประเทศไทย, สำนักงานสภาพัฒนาการเศรษฐกิจและสังคมแห่งชาติ

ผู้ประกันตน 10.05 ล้านคน

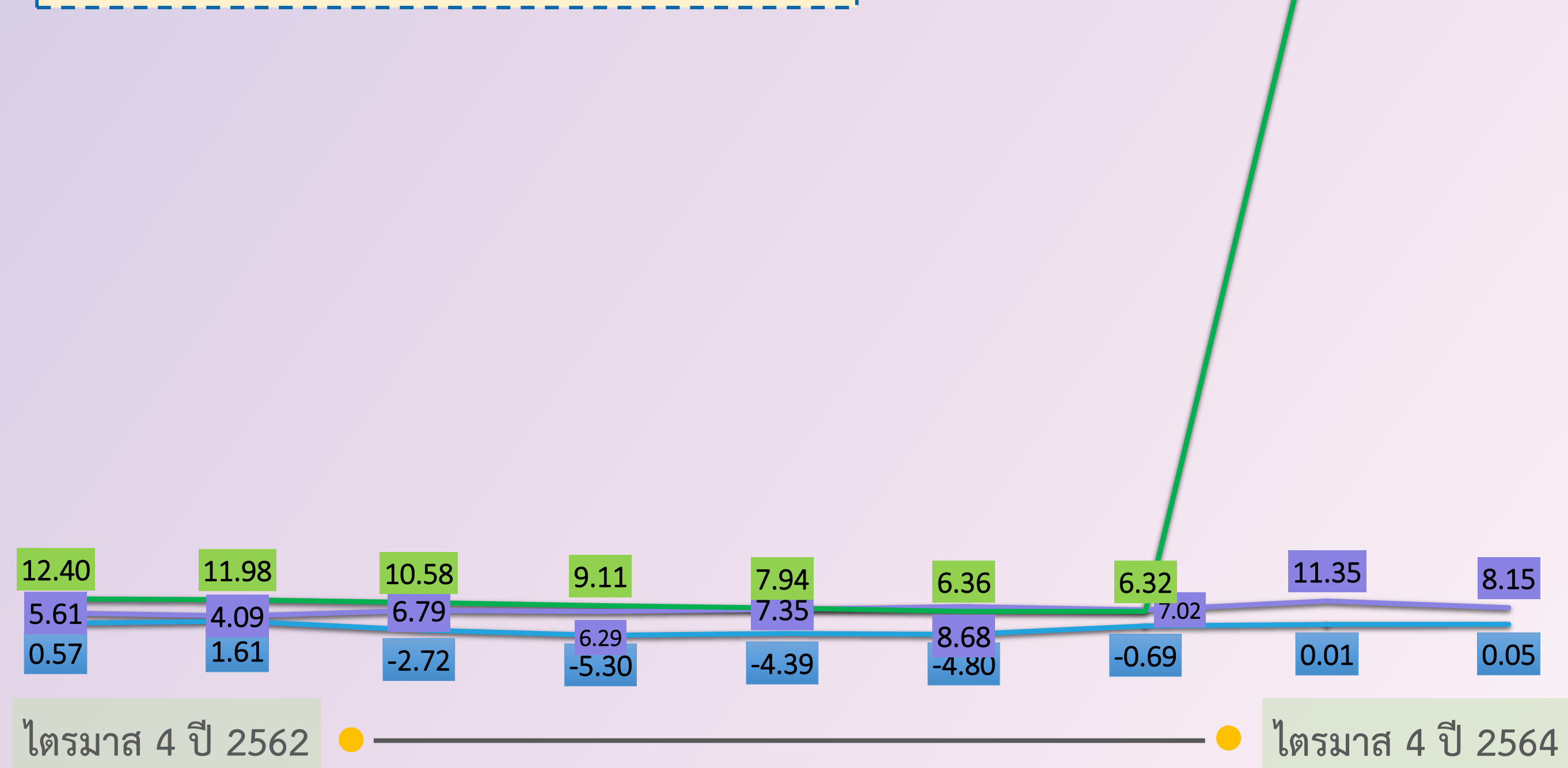
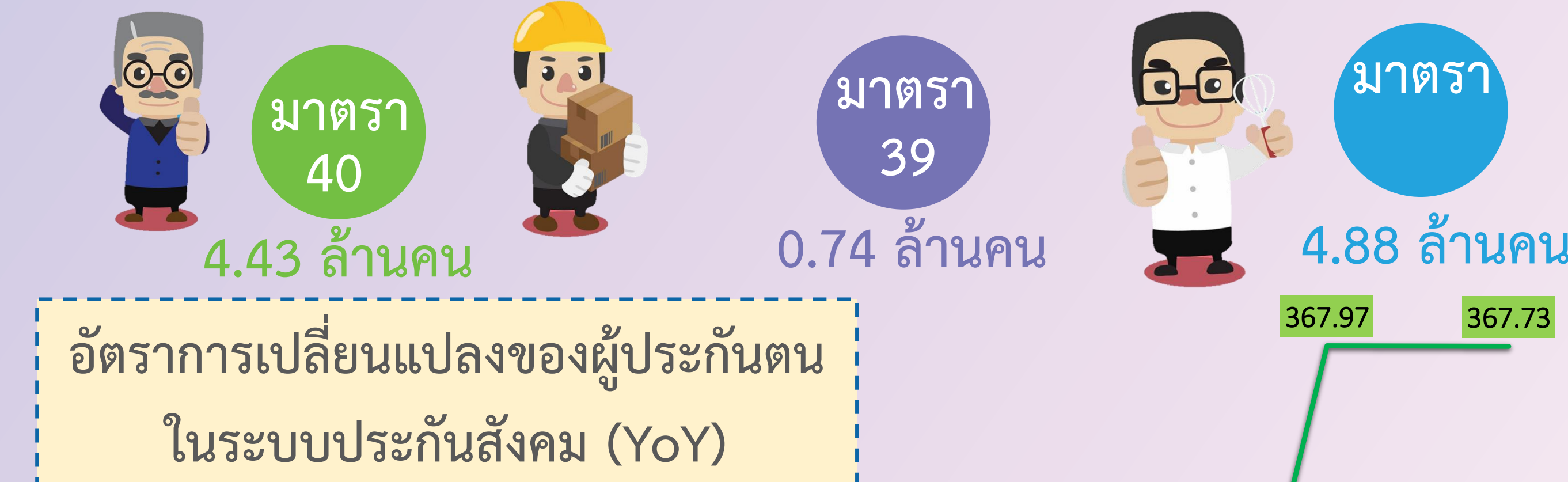

หมายเหตุ : ไตรมาส 3 ปี 2564 รัฐบาลมีมาตรการช่วยเหลือเยียวยาผู้ประกันตนมาตรา 40 ตามโครงการเยียวยาผู้ประกันตนมาตรา 40 โดยผู้ประกันตนจะได้รับเงินเยียวยา คนละ 5,000 บาท



ประชากรวัยแรงงาน (อายุ 15 ปีขึ้นไป) **17.48 ล้านคน**

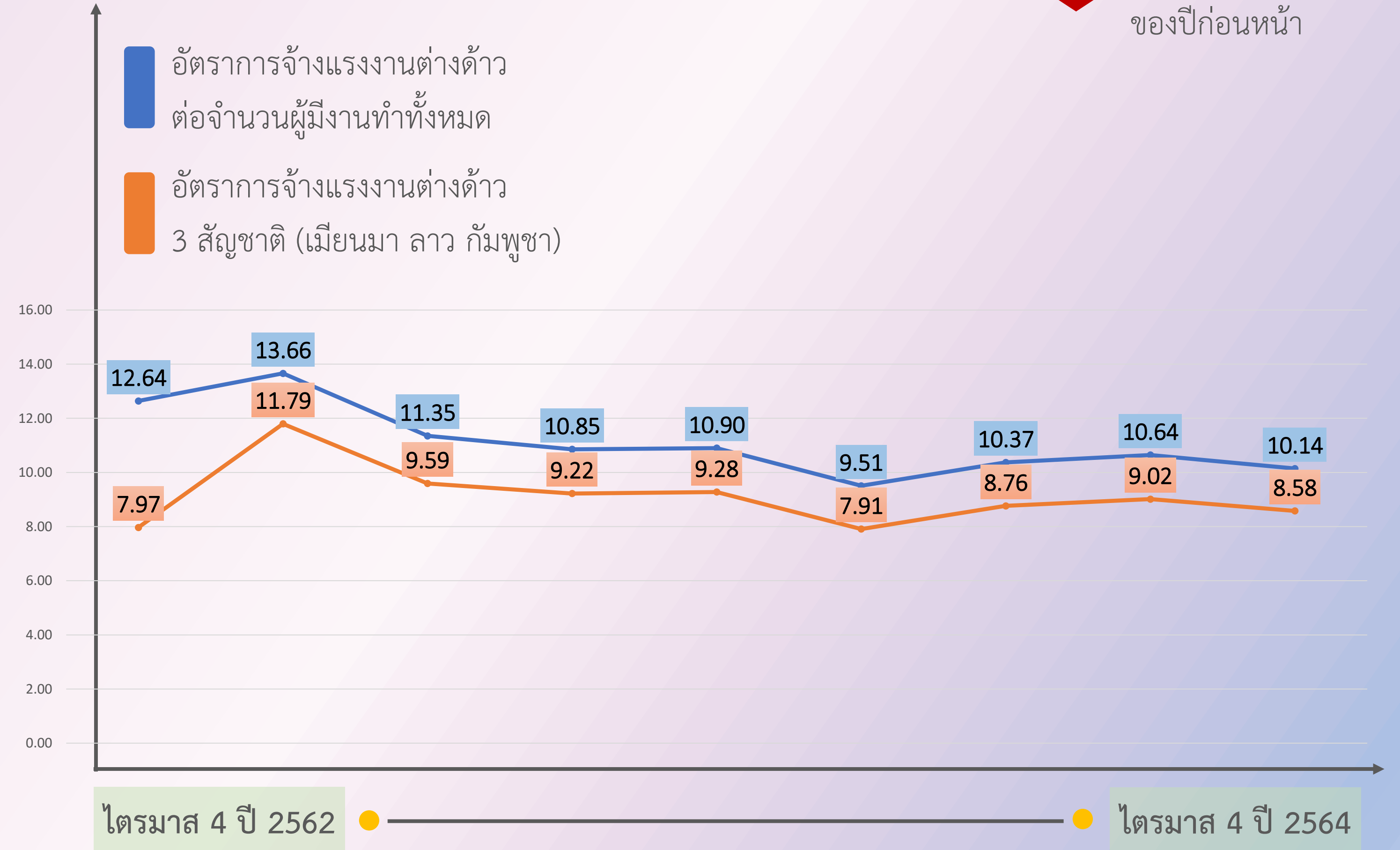
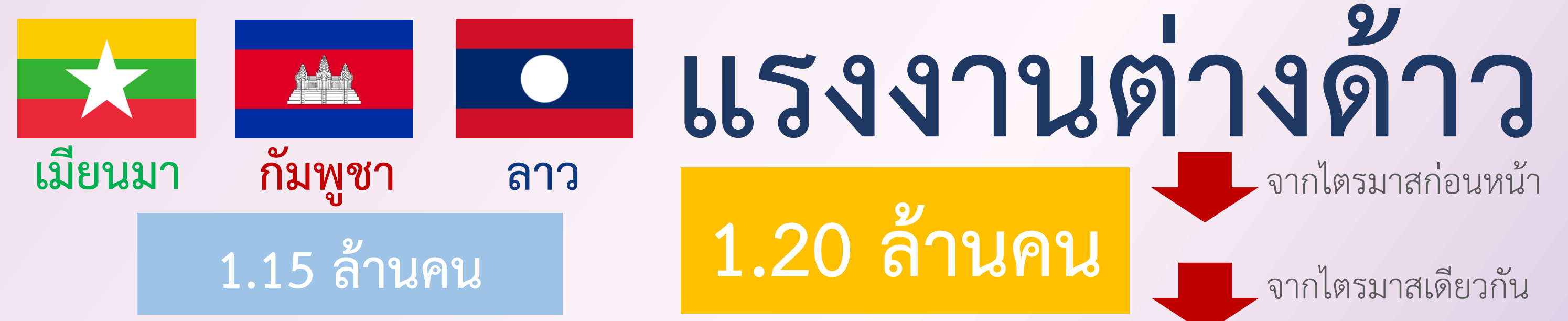
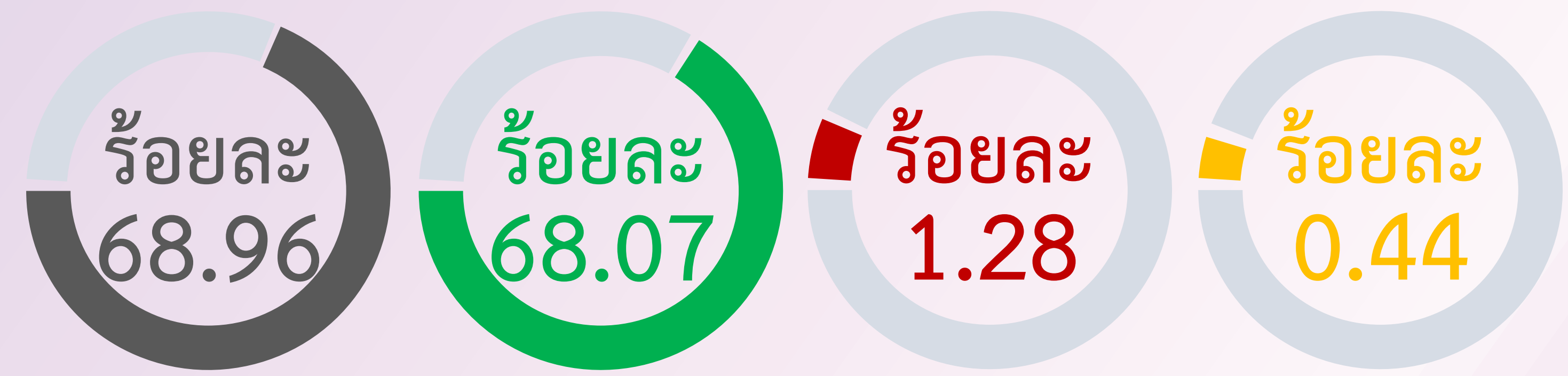

ความต้องการแรงงาน 3 อันดับแรกในกลุ่มงานต่าง ๆ

- ผู้บริหาร 596 อัตรา**
 - ผู้จัดการฝ่ายขายและการตลาด
 - เจ้าหน้าที่บริหารของหน่วยงานรัฐบาล
 - ผู้จัดการฝ่ายอื่น ๆ
- เสมียน เจ้าหน้าที่ 1,803 อัตรา**
 - เจ้าหน้าที่คลังสินค้า
 - เจ้าหน้าที่เก็บเงินและขายตัว
 - เจ้าหน้าที่ห้องสมุด
- ผู้ปฏิบัติงานโดยใช้ฝีมือ 1,606 อัตรา**
 - ช่างตัดเย็บเครื่องแต่งกาย
 - ช่างเชื่อมและช่างตัดโลหะ
 - ช่างเครื่องและช่างปรับแต่งเครื่องจักร
- พนักงานบริการ 1,923 อัตรา**
 - พนักงานขาย และผู้นำเสนอสินค้า
 - แม่บ้าน
 - พนักงานดูแลความปลอดภัย
- ผู้ประกอบวิชาชีพ 566 อัตรา**
 - ผู้ประกอบวิชาชีพทางธุรกิจ
 - สถาปนิก
 - วิศวกรไฟฟ้า
- ผู้ปฏิบัติงานในโรงงาน 1,073 อัตรา**
 - พนักงานขับรถยนต์
 - ผู้ควบคุมเครื่องเย็บ เครื่องปัก
 - ผู้ควบคุมรถยก
- ช่างเทคนิค 4,072 อัตรา**
 - ผู้ตรวจสอบความปลอดภัย
 - ตัวแทนจัดหาบริการและนายหน้า
 - ช่างเทคนิควิศวกรรมอิเล็กทรอนิกส์
- เกษตรกรและประมง 45 อัตรา**
 - ผู้เลี้ยงสัตว์แบบผสมผสาน
 - ผู้เพาะปลูกพืชสวน
 - ผู้เพาะปลูกไม้ยืนต้น
- อาชีพงานพื้นฐาน 20,163 อัตรา**
 - แรงงานด้านการประกอบ
 - แรงงานบรรจุภัณฑ์
 - พนักงานรับส่งเอกสาร

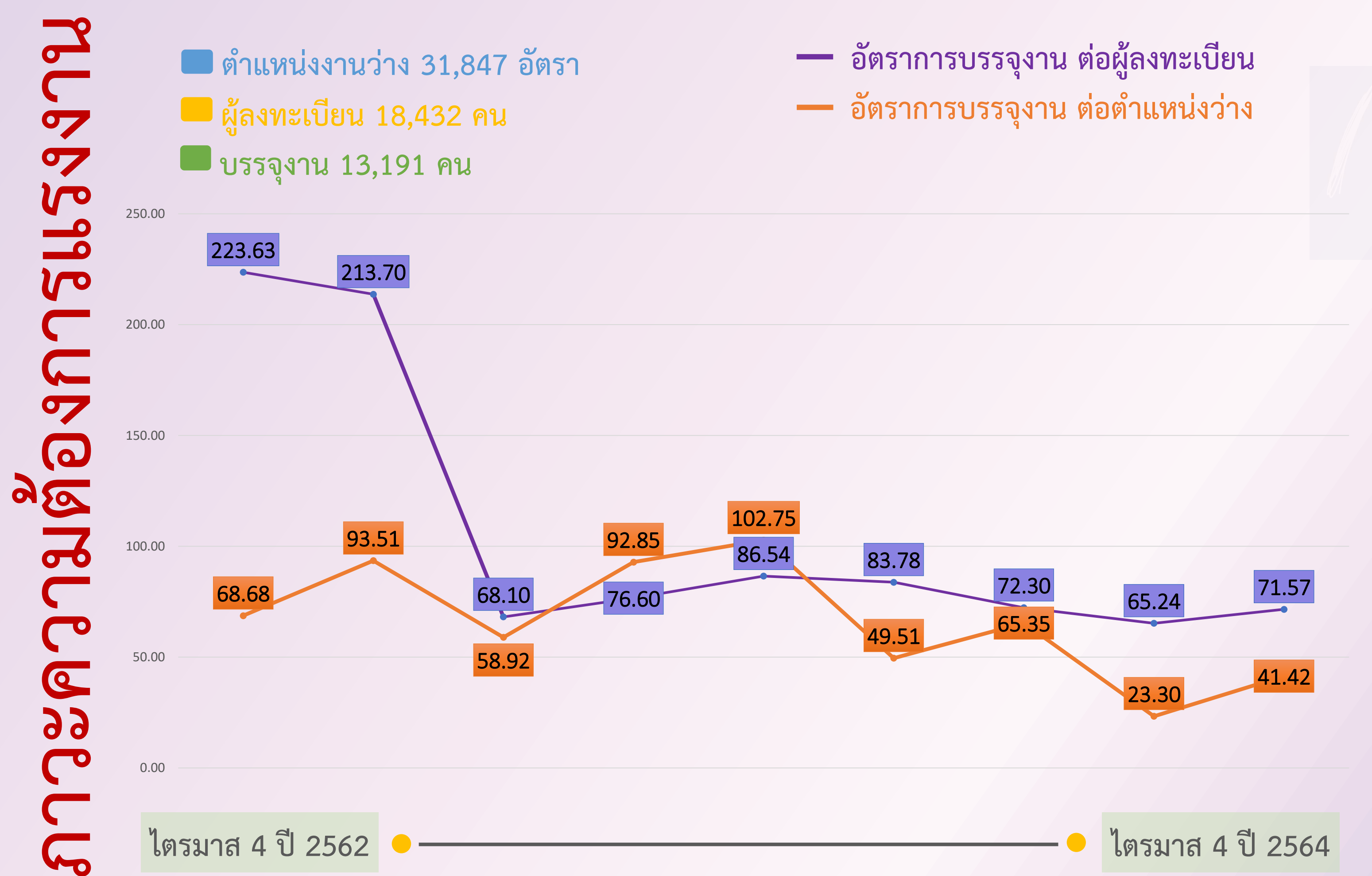



สถานการณ์ด้านแรงงาน

ไตรมาส 4 ปี 2564 (ตุลาคม – ธันวาคม 2564)

ภาคเหนือ

เศรษฐกิจหดตัวน้อยลงจากไตรมาสก่อน

- การอุปโภคบริโภค หดตัวน้อยลง**
จากการผ่อนคลายมาตรการ COVID-19
- การใช้จ่ายภาครัฐ กลับมาขยายตัว**
ตามการเร่งเบิกจ่าย ทั้งรายจ่ายประจำและรายจ่ายลงทุน
- การลงทุนเอกชน หดตัวใกล้เคียงเดิม**
การลงทุนเครื่องจักรและอุปกรณ์หดตัว ขณะที่การก่อสร้างปรับตัวขึ้นบ้าง
- การส่งออก ชะลอลง**
ตามการส่งออกผลไม้ไปจีนที่ลดลง
- การท่องเที่ยว หดตัวน้อยลง**
จากการผ่อนคลายมาตรการ COVID-19

อัตราเงินเฟ้อ
เพิ่มขึ้น จากราคาพลังงาน และราคาอาหารสด

ตลาดแรงงาน
การจ้างงานปรับตัวขึ้น



ประชากรวัยแรงงาน (อายุ 15 ปีขึ้นไป)
9.47 ล้านคน

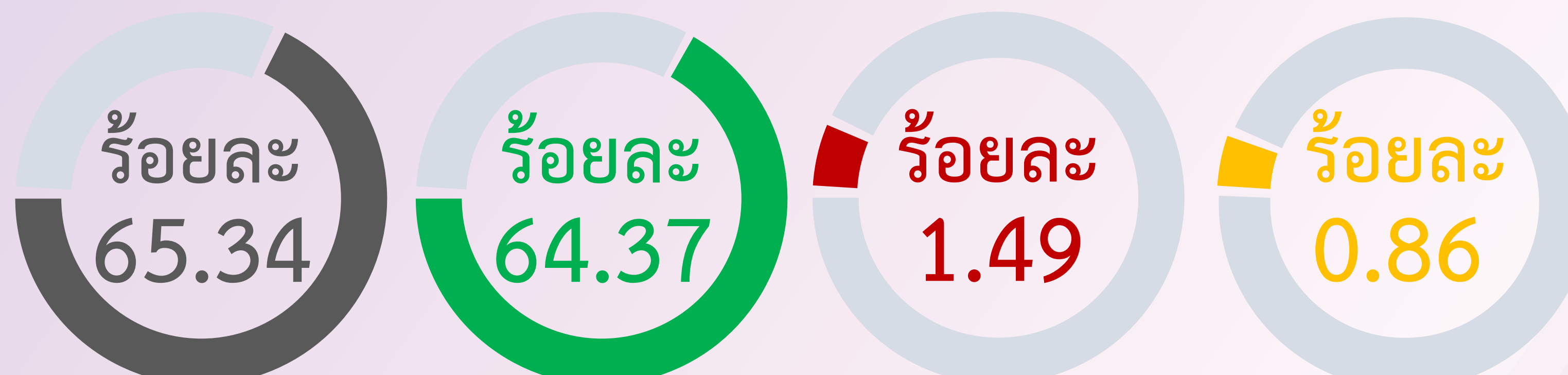

แรงงานต่างด้าว

0.19 ล้านคน

0.25 ล้านคน

จากไตรมาสก่อนหน้า

จากไตรมาสเดียวกันของปีก่อนหน้า

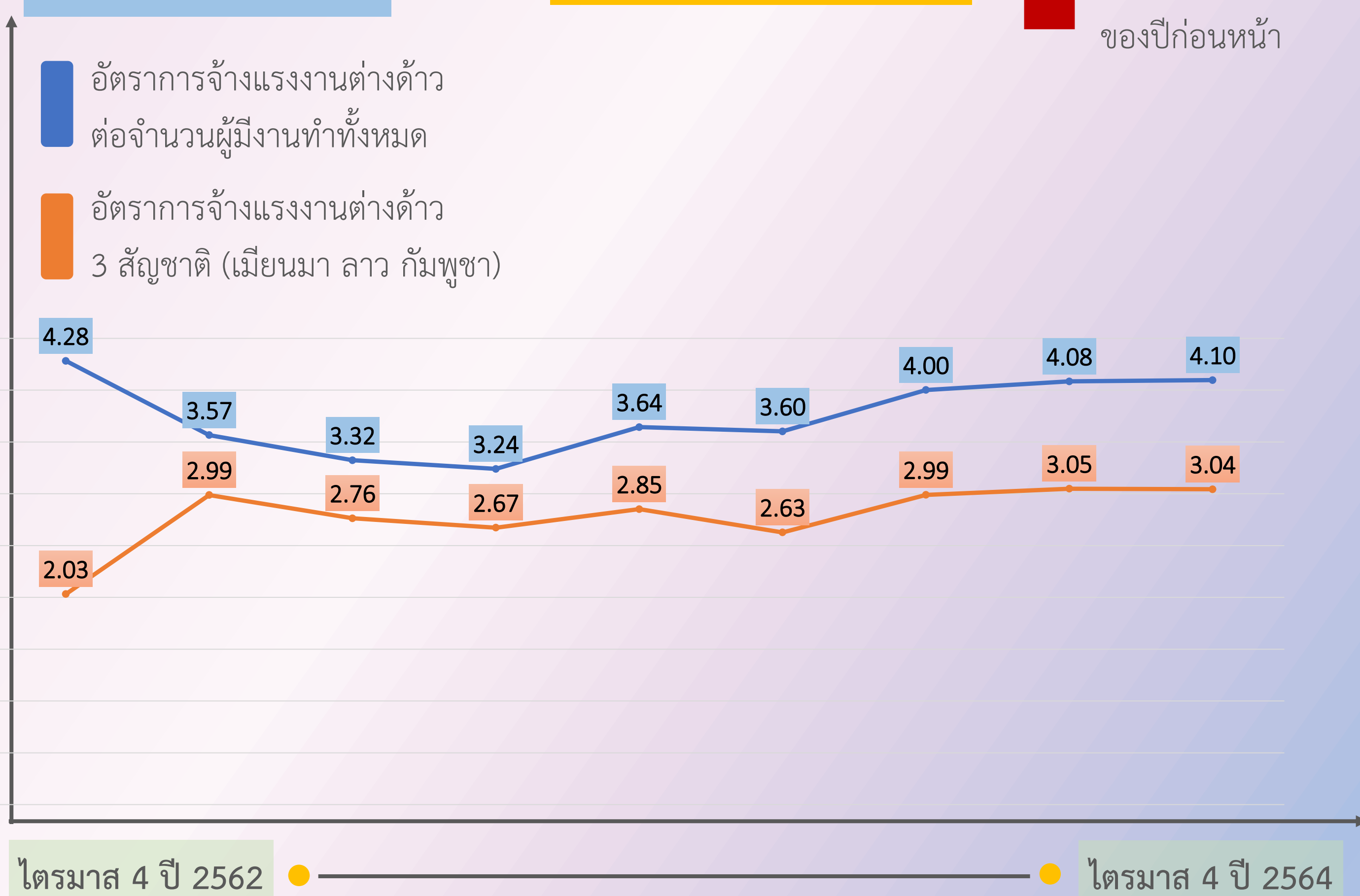

ความต้องการแรงงาน 3 อันดับแรกในกลุ่มงานต่าง ๆ

- ผู้บริหาร 202 อัตรา**
1. ผู้จัดการฝ่ายขาย และการตลาด
2. เจ้าหน้าที่บริหารของหน่วยงานรัฐบาล
3. ผู้จัดการฝ่ายอื่น ๆ
- เสมียน เจ้าหน้าที่ 1,173 อัตรา**
1. เจ้าหน้าที่สำนักงาน
2. เจ้าหน้าที่เก็บเงินและขายตัว
3. เจ้าหน้าที่ห้องสมุด
- ผู้ปฏิบัติงานโดยใช้ฝีมือ 782 อัตรา**
1. ช่างเครื่องและช่างปรับแต่งเครื่องยนต์
2. ช่างเครื่องและช่างปรับแต่งเครื่องจักรกล
3. ช่างเชื่อมและช่างตัดโลหะ
- ผู้ประกอบวิชาชีพ 333 อัตรา**
1. ผู้ประกอบวิชาชีพธุรกิจ
2. สถาปนิก
3. พยาบาลวิชาชีพและผดุงครรภ์
- พนักงานบริการ 978 อัตรา**
1. พนักงานขาย และผู้แนะนำสินค้า
2. แม่บ้าน
3. พนักงานดูแลผู้ป่วย
- ผู้ปฏิบัติงานในโรงงาน 1,105 อัตรา**
1. พนักงานขับรถยนต์
2. ผู้ขับรถบรรทุกขนาดใหญ่
3. พนักงานขับรถไฟ
- ช่างเทคนิค 1,498 อัตรา**
1. ตัวแทนจัดหาบริการ และนายหน้า
2. ตัวแทนฝ่ายขายด้านเทคนิค และการค้า
3. ช่างเทคนิควิศวกรรมเครื่องกล
- เกษตรกรและประมง 32 อัตรา**
1. ผู้ผลิตผลิตภัณฑ์นมและเลี้ยงสัตว์
2. ผู้ปลูกพืชสวน พืชไร่ และธัญพืช
3. ผู้เลี้ยงสัตว์ปีก
- อาชีพงานพื้นฐาน 4,971 อัตรา**
1. แรงงานบรรจุผลิตภัณฑ์
2. แรงงานด้านการประกอบ
3. ผู้จำหน่ายสินค้าตามบ้าน และทางโทรศัพท์

ข้อมูล : ธนาคารแห่งประเทศไทย, สำนักงานสภาพัฒนาการเศรษฐกิจและสังคมแห่งชาติ

ผู้ประกันตน 2.26 ล้านคน



อัตราการเปลี่ยนแปลงของผู้ประกันตนในระบบประกันสังคม (YoY)

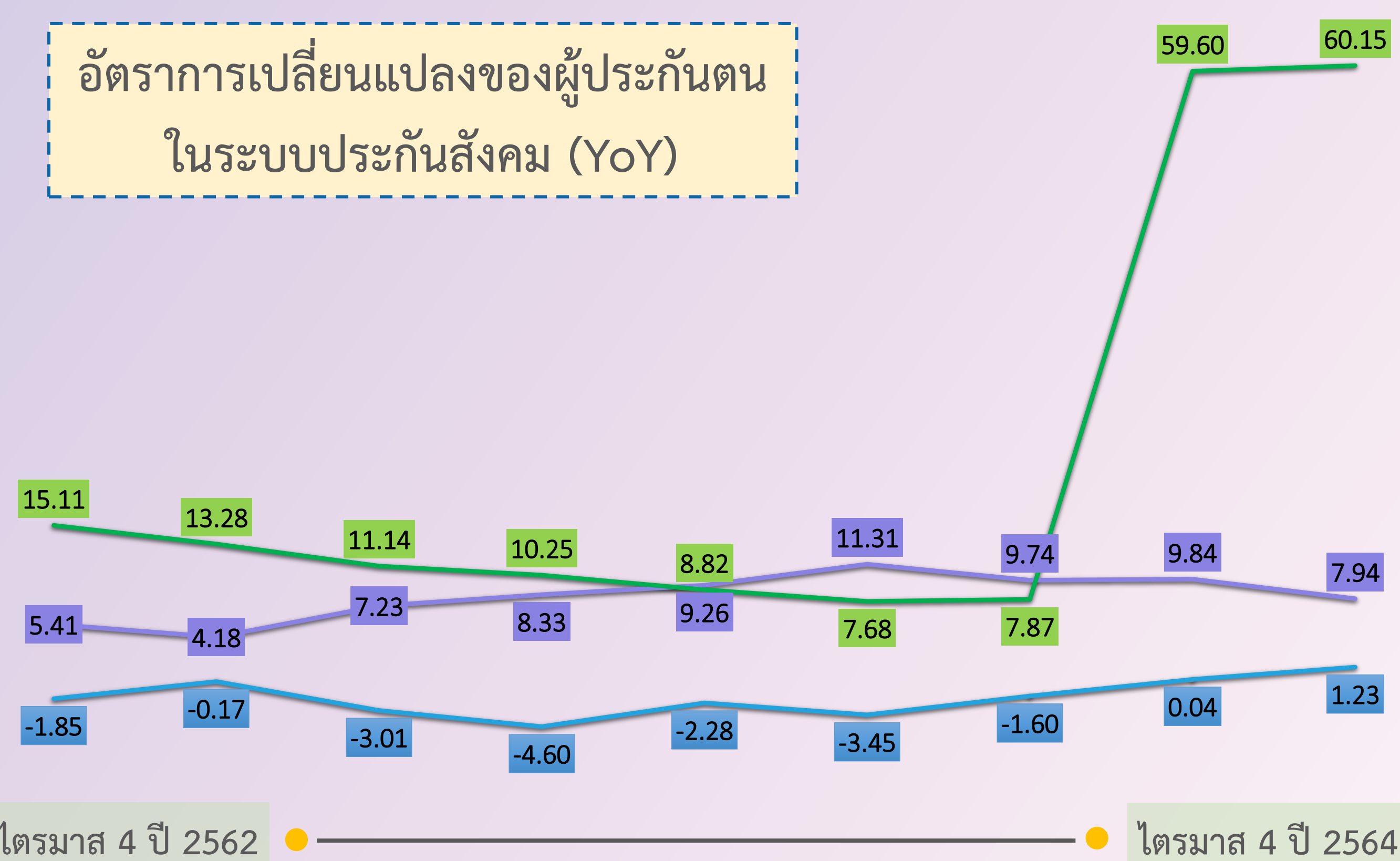

ไตรมาส 4 ปี 2562

ไตรมาส 4 ปี 2564

หมายเหตุ : ไตรมาส 3 ปี 2564 รัฐบาลมีมาตรการช่วยเหลือเยียวยาผู้ประกันตนมาตรา 40 ตามโครงการเยียวยาผู้ประกันตนมาตรา 40 โดยผู้ประกันตนจะได้รับเงินเยียวยา คนละ 5,000 บาท

ภาวะความต้องการแรงงาน

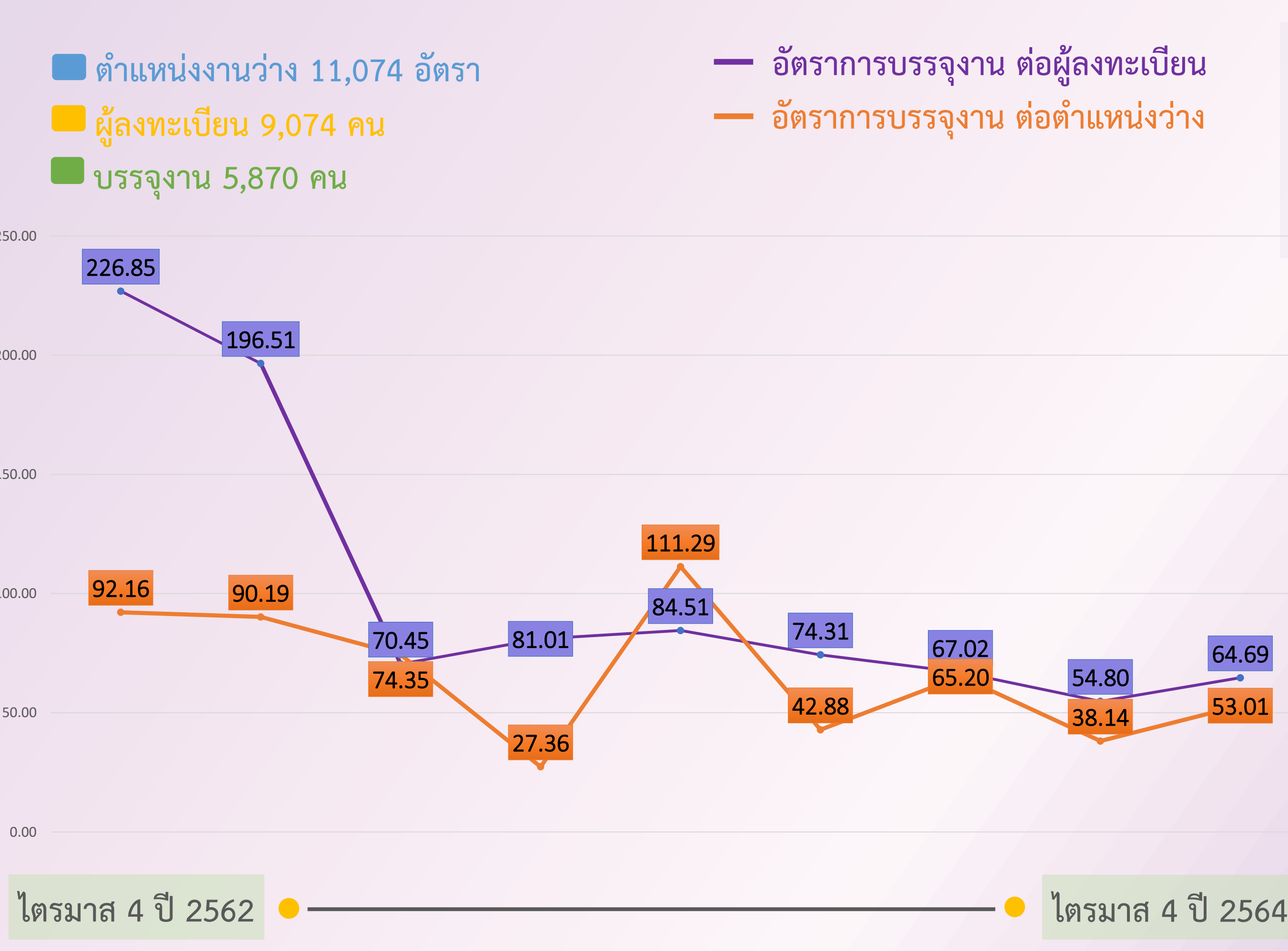



สถานการณ์ด้านแรงงานภาคตะวันออก ไตรมาส 4 ปี 2564 (ตุลาคม - ธันวาคม 2564)

เชียงใหม่

เศรษฐกิจหดตัวน้อยลงจากไตรมาสก่อน

- การอุปโภคบริโภค หดตัวน้อยลง**
ทุกหมวดการใช้จ่าย ตามการระบอบของโควิด-19 ที่เริ่มคลี่คลาย
- การใช้จ่ายภาครัฐ ขยายตัวต่อเนื่อง**
จากรายจ่ายประจำในงบกลางของหมวดค่าตอบแทนและหมวดเงินอุดหนุนเฉพาะกิจ
- การลงทุนเอกชน ชะลอตัว**
จากการลงทุนก่อสร้างตามภาวะเศรษฐกิจที่ซบเซา และราคาวัสดุก่อสร้างที่สูงขึ้น
- การส่งออก ชะลอตัว**
แต่การนำเข้าขยายตัวอย่างต่อเนื่อง
- การท่องเที่ยว ยังคงหดตัวสูง**

ข้อมูล : ธนาคารแห่งประเทศไทย, สำนักงานสภาพัฒนาการเศรษฐกิจและสังคมแห่งชาติ



ผู้ประกันตน 2.84 ล้านคน

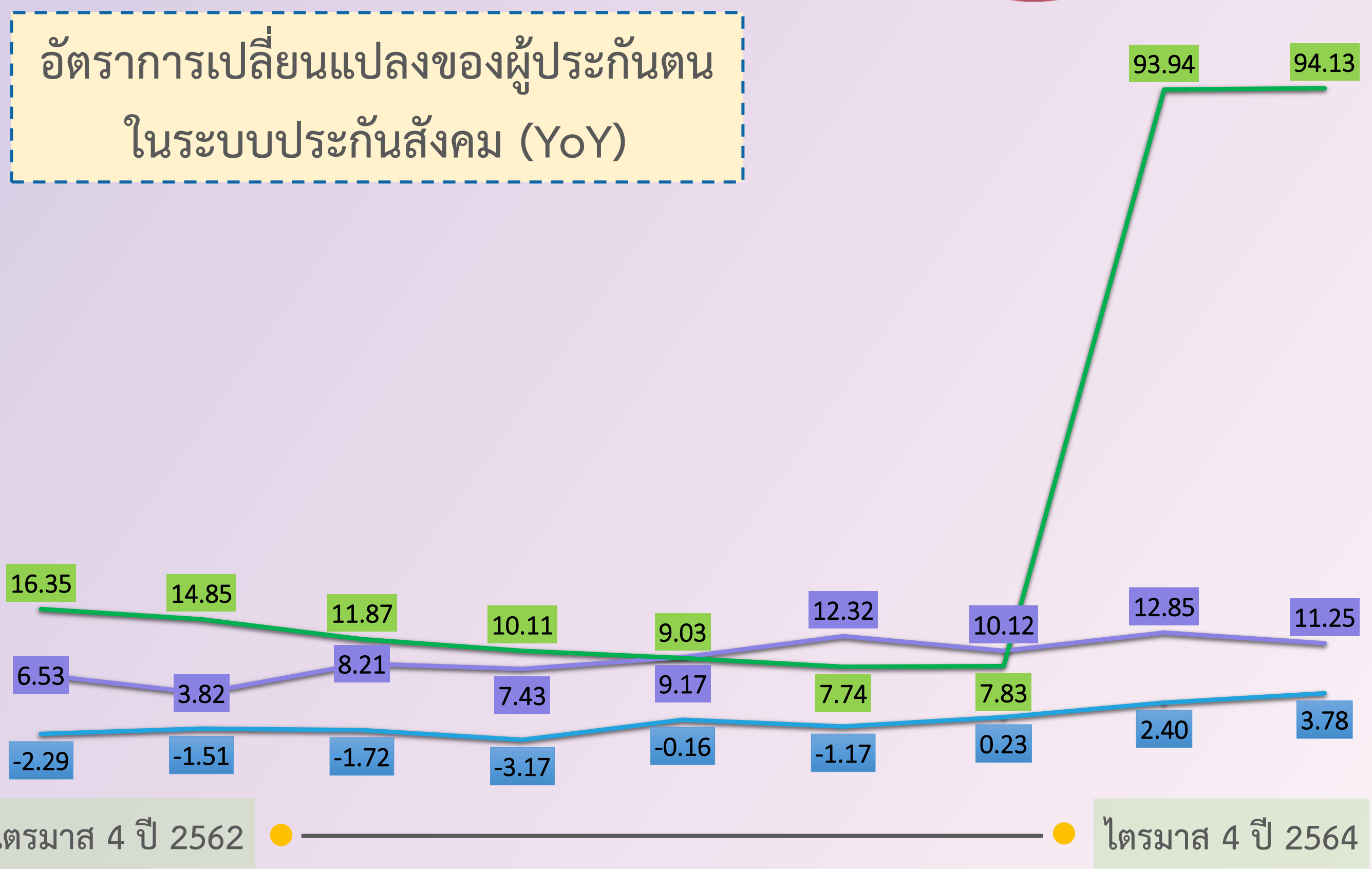

หมายเหตุ : ไตรมาส 3 ปี 2564 รัฐบาลมีมาตรการช่วยเหลือเยียวยาผู้ประกันตนมาตรา 40 ตามโครงการเยียวยาผู้ประกันตนมาตรา 40 โดยผู้ประกันตนจะได้รับเงินเยียวยา คนละ 5,000 บาท

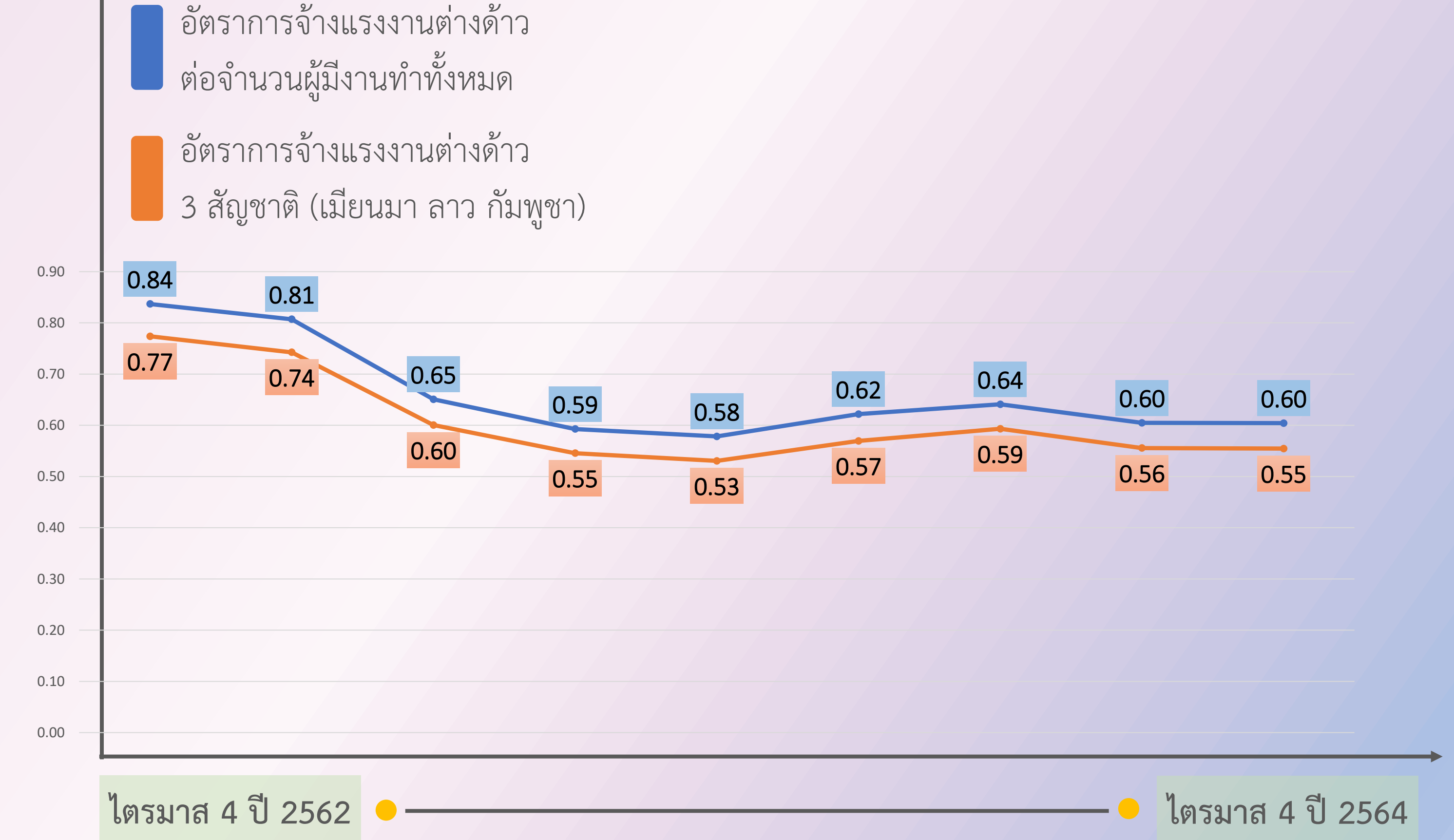
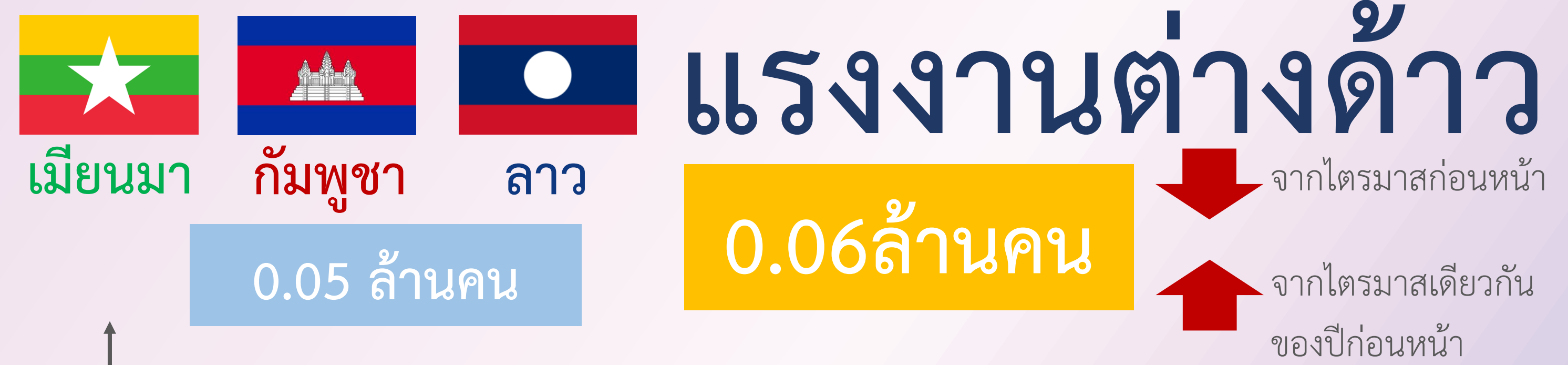

ความต้องการแรงงาน 3 อันดับแรกในกลุ่มงานต่าง ๆ

- ผู้บริหาร 360 อัตรา**
 - ผู้จัดการฝ่ายขายและการตลาด
 - เจ้าหน้าที่บริหารของหน่วยงานรัฐบาล
 - ผู้จัดการทั่วไปด้านค้าส่ง-ปลีก
- ผู้ประกอบวิชาชีพ 248 อัตรา**
 - ผู้ประกอบวิชาชีพทางธุรกิจ
 - สถาปนิก
 - นักบัญชี/วิศวกรเครื่องกล
- ช่างเทคนิค 1,504 อัตรา**
 - ตัวแทนจัดหางานบริการและนายหน้า
 - ตัวแทนฝ่ายขายด้านเทคนิคและการค้า
 - เจ้าหน้าที่บัญชี
- เสมียน เจ้าหน้าที่ 1,273 อัตรา**
 - เจ้าหน้าที่สำนักงาน
 - เจ้าหน้าที่ห้องสมุด
 - เจ้าหน้าที่เก็บเงินและขายตั๋ว
- พนักงานบริการ 1,740 อัตรา**
 - พนักงานขาย และผู้นำเสนอสินค้า
 - แม่บ้าน
 - พนักงานบริการอาหารและเครื่องดื่ม
- ผู้ปฏิบัติงานโดยใช้ฝีมือ 823 อัตรา**
 - ช่างตัดเย็บเครื่องแต่งกาย
 - ช่างเย็บ ช่างปัก
 - ช่างเชื่อมและช่างตัดโลหะ
- ผู้ปฏิบัติงานในโรงงาน 643 อัตรา**
 - พนักงานขับรถยนต์
 - ช่างควบคุมเครื่องจักร
 - ช่างควบคุมเครื่องเย็บและเครื่องปัก
- อาชีพงานพื้นฐาน 4,523 อัตรา**
 - แรงงานด้านการประกอบ
 - แรงงานบรรจุผลิตภัณฑ์
 - พนักงานรับส่งเอกสาร

ภาวะความต้องการแรงงาน

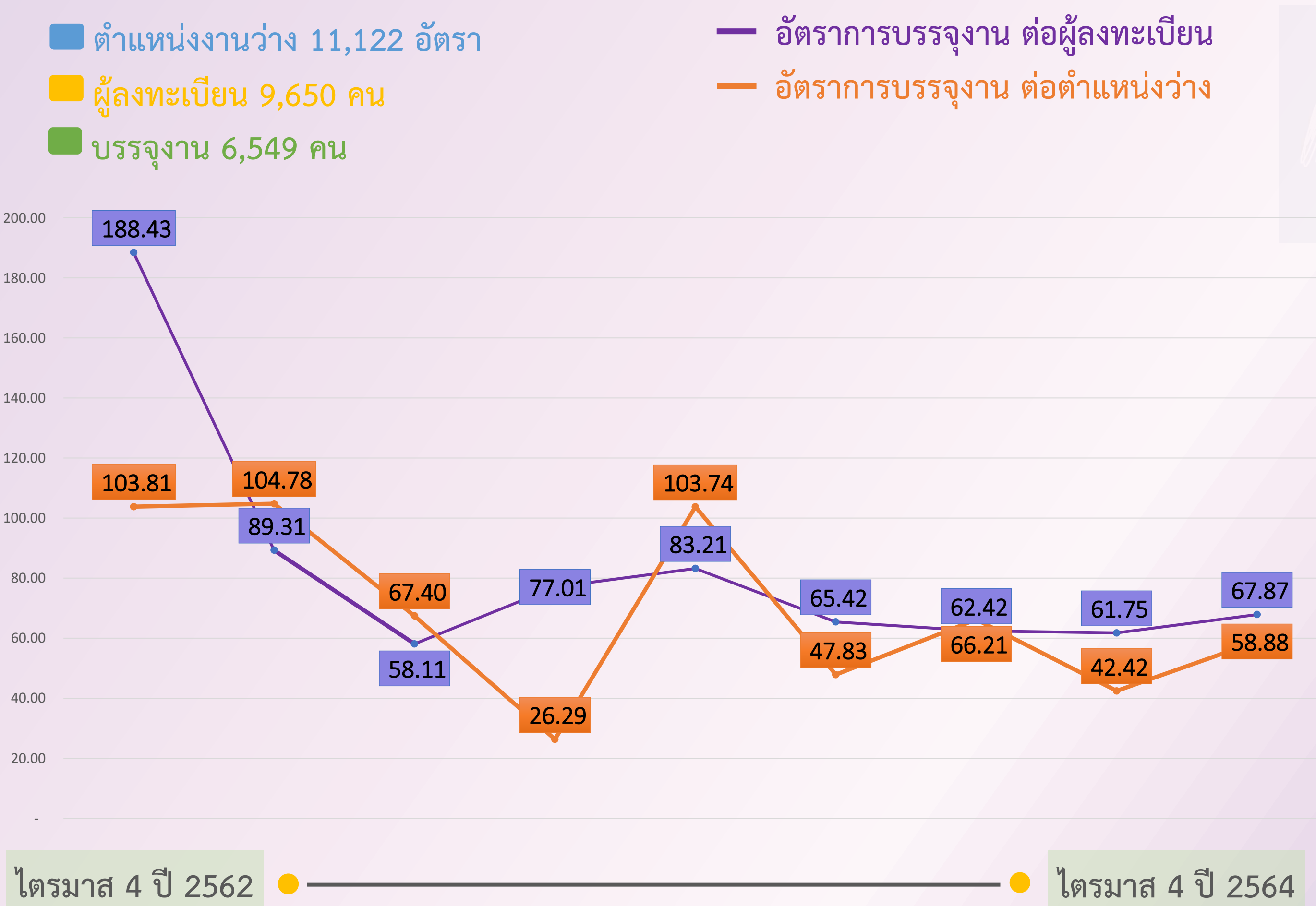



สถานการณ์ด้านแรงงาน

ไตรมาส 4 ปี 2564 (ตุลาคม – ธันวาคม 2564)

ภาคใต้

เศรษฐกิจปรับตัวดีขึ้นจากไตรมาสก่อน



การอุปโภคบริโภค **หดตัวน้อยลง**
และปรับตัวขึ้นเกือบทุกหมวดการใช้จ่าย
หลังจำนวนผู้ติดเชื้อภาคใต้ลดลง



อัตราเงินเฟ้อ
เพิ่มขึ้น ตามราคาพลังงาน
และอาหารสด

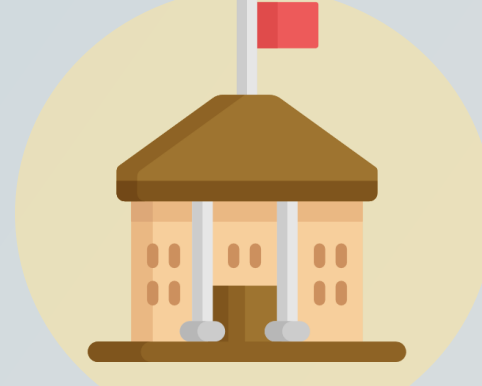

การใช้จ่ายภาครัฐ **ชะลอลง**
ตามรายจ่ายประจำที่ขยายตัวชะลอลง



การลงทุนเอกชน **ขยายตัวมากขึ้น**
ตามการนำเข้าเครื่องจักรและอุปกรณ์
การผลิตภาคอุตสาหกรรม



ตลาดแรงงาน
มีทิศทางดีขึ้นจากการฟื้นตัว
ทางเศรษฐกิจ



การส่งออก **ชะลอตัว**
ตามการส่งออกยางพาราแปรรูปและไม้
ยางพาราที่ชะลอตัว



การท่องเที่ยว **หดตัวน้อยลง**
จากการผ่อนคลายมาตรการ COVID-19

ข้อมูล : ธนาคารแห่งประเทศไทย, สำนักงานสภาพัฒนาการเศรษฐกิจและสังคมแห่งชาติ



ประชากรวัยแรงงาน (อายุ 15 ปีขึ้นไป)
7.56 ล้านคน

อยู่ในกำลังแรงงาน

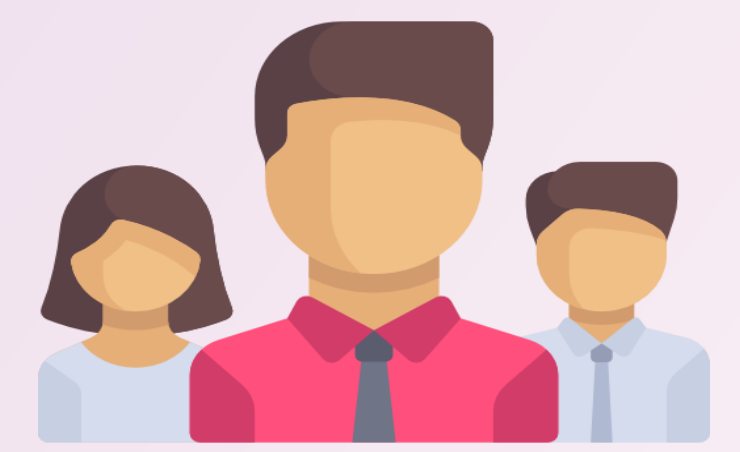

5.20 ล้านคน

ไม่อยู่ในกำลังแรงงาน



2.36 ล้านคน



อัตราการมีส่วนร่วม
ในกำลังแรงงาน



อัตราการมีงานทำ



อัตราการว่างงาน



อัตราการเลิกจ้าง

ผู้ประกันตน 2.61 ล้านคน



มาตรา 40
1.71 ล้านคน



มาตรา 39
0.18 ล้านคน



มาตรา 33
0.72 ล้านคน

อัตราการเปลี่ยนแปลงของผู้ประกันตน
ในระบบประกันสังคม (YoY)

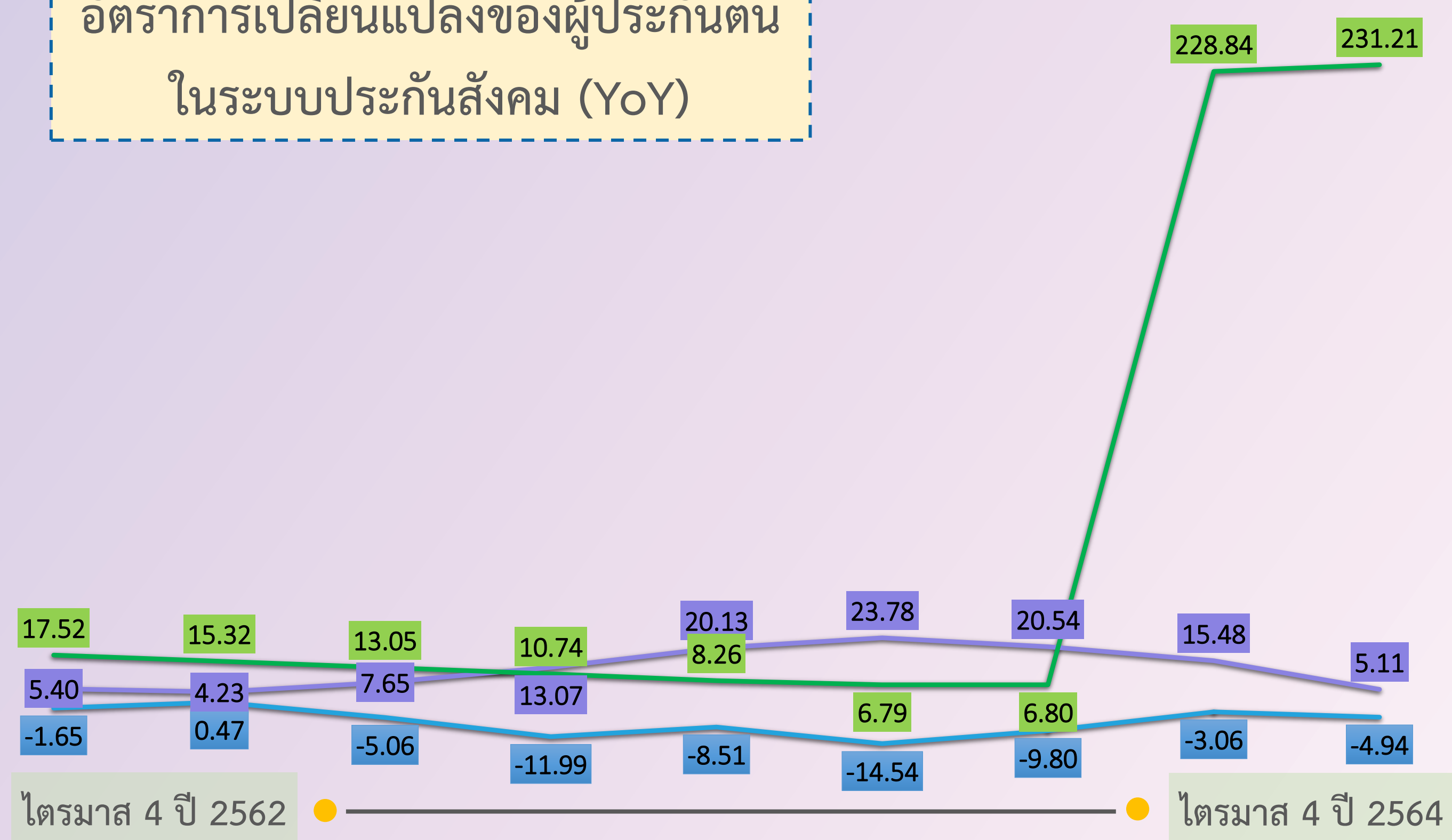

หมายเหตุ : ไตรมาส 3 ปี 2564 รัฐบาลมีมาตรการช่วยเหลือเยียวยาผู้ประกันตนมาตรา 40 ตามโครงการเยียวยา
ผู้ประกันตนมาตรา 40 โดยผู้ประกันตนจะได้รับเงินเยียวยา คนละ 5,000 บาท



เมียนมา



กัมพูชา



ลาว

แรงงานต่างด้าว

0.30 ล้านคน

จากไตรมาสก่อนหน้า
จากไตรมาสเดียวกัน
ของปีก่อนหน้า

0.29 ล้านคน

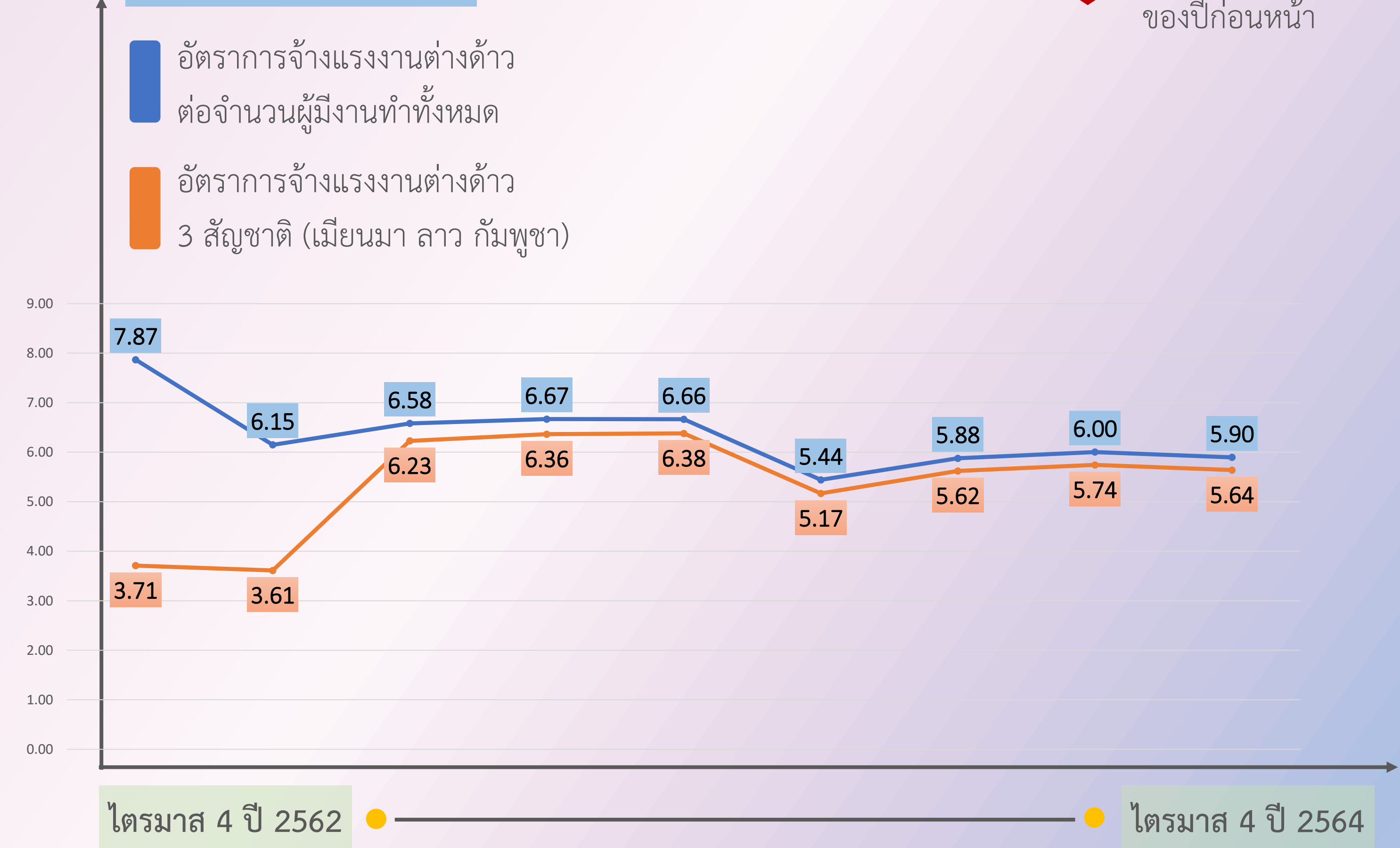

ความต้องการแรงงาน 3 อันดับแรกในกลุ่มงานต่าง ๆ

- ผู้บริหาร 266 อัตรา**
 - เจ้าหน้าที่บริหารของหน่วยงานรัฐบาล และการตลาด
 - ผู้จัดการฝ่ายขาย และการตลาด
 - ผู้จัดการฝ่ายการเงิน และบริหาร
- เสมียน เจ้าหน้าที่ 1,475 อัตรา**
 - เจ้าหน้าที่ห้องสมุด
 - เจ้าหน้าที่สำนักงาน
 - เจ้าหน้าที่เก็บเงินและขายตั๋ว
- ผู้ปฏิบัติงานโดยใช้ฝีมือ 1,140 อัตรา**
 - ช่างปูนคอนกรีต
 - ช่างไม้
 - ช่างเชื่อมและช่างตัดโลหะ
- ผู้ประกอบวิชาชีพ 342 อัตรา**
 - ผู้ประกอบวิชาชีพทางธุรกิจ
 - พยาบาลวิชาชีพและผดุงครรภ์
 - วิศวกรโยธา
- พนักงานบริการ 1,293 อัตรา**
 - พนักงานขาย และผู้แนะนำสินค้า
 - แม่บ้าน
 - พนักงานบริการอาหาร และเครื่องดื่ม
- ผู้ปฏิบัติงานในโรงงาน 448 อัตรา**
 - พนักงานขับรถยนต์
 - ผู้ควบคุมเครื่องจักร
 - ผู้ขับรถบรรทุกทุกชนิดใหญ่
- ช่างเทคนิค 1,890 อัตรา**
 - ตัวแทนจัดหาบริการและนายหน้า
 - ตัวแทนฝ่ายขายด้านเทคนิค และการค้า
 - เจ้าหน้าที่บัญชี
- เกษตรกรและประมง 54 อัตรา**
 - ผู้ทำงานด้านการเพาะเลี้ยงสัตว์น้ำ
 - ผู้เพาะปลูกพืชสวน
 - ผู้ผลิตผลิตภัณฑ์นม เลี้ยงสัตว์ และประมง
- อาชีพงานพื้นฐาน 5,473 อัตรา**
 - แรงงานบรรจุผลิตภัณฑ์
 - แรงงานด้านการประกอบ
 - แรงงานด้านก่อสร้างอาคาร

ภาวะความต้องการแรงงาน

