



ข้อมูลด้านเศรษฐกิจแรงงาน เดือนพฤษภาคม 2563



ผู้ประกันตน ม.33

(จำนวนผู้ประกันตน ม.33/ล้านคน)

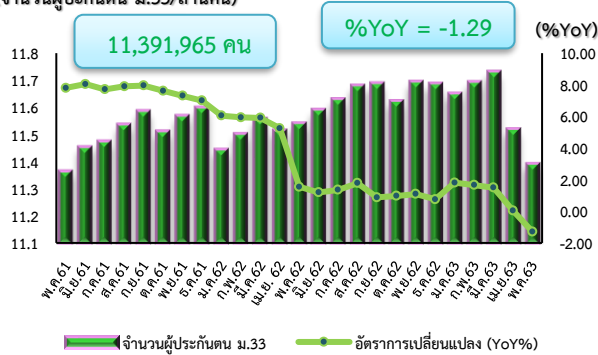

ผู้ประกันตนที่ขอรับประโยชน์ทดแทนกรณีว่างงาน

(จำนวนผู้ว่างงาน/แสนคน)

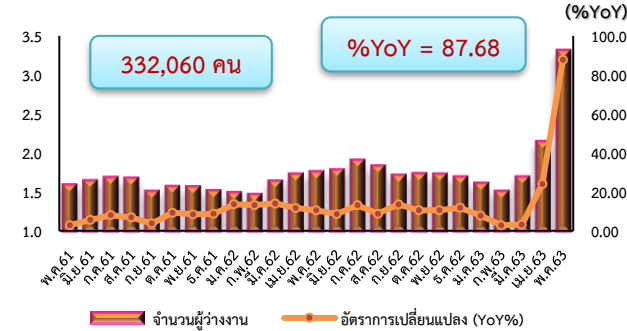

ผู้ประกันตนที่ขอรับประโยชน์ทดแทนกรณีว่างงาน

จากสาเหตุการเลิกจ้าง

(จำนวนผู้เลิกจ้าง)



การจ้างงาน

ผู้ประกันตนในระบบประกันสังคม (ม.33) มีอัตราการหดตัว

การว่างงาน

ผู้ขอรับประโยชน์ทดแทนกรณีว่างงานในระบบประกันสังคม มีอัตราการขยายตัว

การเลิกจ้าง

ผู้ขอรับประโยชน์ทดแทนกรณีว่างงานในระบบประกันสังคมสาเหตุเลิกจ้าง มีอัตราการขยายตัว

จำนวนคนต่างด้าวที่ได้รับอนุญาตทำงานคงเหลือทั่วราชอาณาจักร

(จำนวนต่างด้าวที่ได้รับอนุญาตทำงาน)

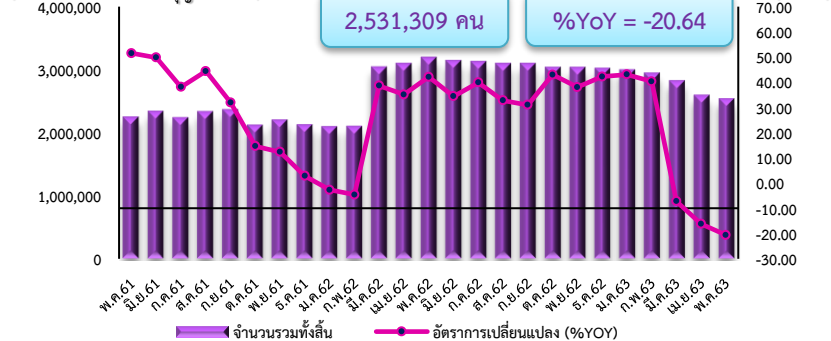

การขอรับประโยชน์ทดแทนกรณีว่างงานของผู้ประกันตนต่างด้าว

(จำนวนต่างด้าวกรณีว่างงาน)



แรงงานต่างด้าว

คนต่างด้าวที่ได้รับอนุญาตทำงานคงเหลือทั่วราชอาณาจักร มีอัตราการหดตัว

การว่างงานของแรงงานต่างด้าว

ผู้ขอรับประโยชน์ทดแทนกรณีว่างงานของผู้ประกันตนต่างด้าว มีอัตราการขยายตัว



เศรษฐกิจแรงงาน ประจำเดือนพฤษภาคม 2563

สรุปภาวะเศรษฐกิจแรงงาน

- การจ้างงานในตลาดแรงงาน เดือนพฤษภาคม 2563 มีแรงงานในระบบประกันสังคมหรือผู้ประกันตน มาตรา 33 จำนวน 11,391,965 คน มีอัตราการหดตัวร้อยละ -1.29 เมื่อเทียบกับเดือนเดียวกันของปีที่ผ่านมา (จำนวน 11,540,945 คน) และมีอัตราการหดตัวร้อยละ -1.11 เมื่อเทียบกับเดือนที่ผ่านมา (จำนวน 11,520,407 คน) โดยการจ้างงานรายอุตสาหกรรมหลักที่ขยายตัวเมื่อเทียบกับเดือนเดียวกันของปีที่ผ่านมา ได้แก่ สาขาขนส่ง ร้อยละ 4.33 สาขาเกษตรกรรม ร้อยละ 3.45 สาขาก่อสร้าง ร้อยละ 1.68 และสาขาการค้า ร้อยละ 0.34 ขณะที่ อุตสาหกรรมหลักที่หดตัว ได้แก่ สาขาที่พักแรม/ร้านอาหาร ร้อยละ -10.36 และสาขาการผลิต ร้อยละ -2.90 (ดูแผนภาพที่ 1,2 และเอกสารหน้าที่ 8)

- การว่างงาน เดือนพฤษภาคม 2563 มีผู้ขอรับประโยชน์ทดแทนกรณีว่างงานในระบบประกันสังคม จำนวน 332,060 คน มีอัตราการขยายตัวอยู่ที่ร้อยละ 87.68 เมื่อเทียบกับเดือนเดียวกันของปีที่ผ่านมา (จำนวน 176,931 คน) และมีอัตราการขยายตัวอยู่ที่ร้อยละ 53.98 เมื่อเทียบกับเดือนที่ผ่านมา (จำนวน 215,652 คน) โดยการว่างงานรายอุตสาหกรรมหลักเมื่อเทียบกับเดือนเดียวกันของปีที่ผ่านมา พบว่าขยายตัวทุกอุตสาหกรรม ได้แก่ สาขาที่พักแรม/ร้านอาหาร ร้อยละ 282.56 สาขาขนส่ง ร้อยละ 112.16 สาขาก่อสร้าง ร้อยละ 86.07 สาขาการค้า ร้อยละ 74.36 สาขาการผลิต ร้อยละ 55.91 และสาขาเกษตรกรรม ร้อยละ 53.75 (ดูแผนภาพที่ 3,4, ตารางที่ 1 และเอกสารหน้าที่ 9)

- ลูกจ้างในระบบประกันสังคมมาตรา 33 ที่ขอรับประโยชน์ทดแทนกรณีว่างงานจากสาเหตุเลิกจ้าง เดือนพฤษภาคม 2563 มีจำนวนทั้งสิ้น 105,488 คน คิดเป็นอัตราร้อยละ 0.93 พบว่าอัตราการเลิกจ้างเพิ่มขึ้น เมื่อเทียบกับเดือนเดียวกันของปีที่ผ่านมา (จำนวน 28,065 คน) ซึ่งอยู่ที่ร้อยละ 0.25 และเพิ่มขึ้นเมื่อเทียบกับ เดือนที่ผ่านมา (จำนวน 47,236 คน) ซึ่งอยู่ที่ร้อยละ 0.41 โดยการเลิกจ้างรายอุตสาหกรรมหลักเมื่อเทียบกับ เดือนเดียวกันของปีที่ผ่านมา พบว่าขยายตัวทุกอุตสาหกรรม ได้แก่ สาขาที่พักแรม/ร้านอาหาร ร้อยละ 1,921.36 สาขาการค้า ร้อยละ 306 สาขาขนส่ง ร้อยละ 251.60 สาขาก่อสร้าง ร้อยละ 197.49 สาขาเกษตรกรรม ร้อยละ 158.01 และสาขาการผลิต ร้อยละ 139.53 (ดูแผนภาพที่ 5, ตารางที่ 2 และเอกสารหน้าที่ 10)

- แรงงานต่างด้าว คนต่างด้าวที่ได้รับอนุญาตทำงานคงเหลือที่ราชอาณาจักร เดือนพฤษภาคม 2563 จำนวน 2,531,309 คน มีอัตราการหดตัวอยู่ที่ร้อยละ -20.64 เมื่อเทียบกับเดือนเดียวกันของปีที่ผ่านมา (จำนวน 3,189,711 คน) และมีอัตราการหดตัวอยู่ที่ร้อยละ -2.24 เมื่อเทียบกับเดือนที่ผ่านมา (จำนวน 2,589,353 คน) (ดูแผนภาพที่ 6 และตารางที่ 3)

- ผู้ขอรับประโยชน์ทดแทนกรณีว่างงานของผู้ประกันตนต่างด้าว เดือนพฤษภาคม 2563 จำนวน 22,005 คน มีอัตราการขยายตัวอยู่ที่ร้อยละ 3,857.73 เมื่อเทียบกับเดือนเดียวกันของปีที่ผ่านมา (จำนวน 556 คน) และมีอัตราการขยายตัวอยู่ที่ร้อยละ 310.16 เมื่อเทียบกับเดือนที่ผ่านมา (จำนวน 5,365 คน) (ดูแผนภาพที่ 7 และตารางที่ 4)

หมายเหตุ : 1. ข้อมูลอัตราการว่างงานของสำนักงานสถิติแห่งชาติ อยู่ระหว่างประมวลผล (ณ วันที่ 19 มิ.ย. 63)

2. ข้อมูลผู้ขอรับประโยชน์ทดแทนกรณีว่างงานในระบบประกันสังคม (ไม่นับรวมกรณีว่างงานจากเหตุสุดวิสัย)

ข้อมูลจากกองวิจัยและพัฒนา สำนักงานประกันสังคม

3. ข้อมูลผู้ขอรับประโยชน์ทดแทนกรณีว่างงานของผู้ประกันตนต่างด้าว (นับรวมกรณีว่างงานจากการลาออก, เลิกจ้าง, สิ้นสุดสัญญาจ้าง และเหตุสุดวิสัย) ข้อมูลจากสำนักสิทธิประโยชน์ สำนักงานประกันสังคม

1.สถานการณ์การจ้างงาน

เดือนพฤษภาคม 2563 มีแรงงานในระบบประกันสังคมหรือผู้ประกันตนมาตรา 33 จำนวน 11,391,965 คน มีอัตราการหดตัวร้อยละ -1.29 เมื่อเทียบกับเดือนเดียวกันของปีที่ผ่านมา (จำนวน 11,540,945 คน) และมีอัตราการหดตัวร้อยละ -1.11 เมื่อเทียบกับเดือนที่ผ่านมา (จำนวน 11,520,407 คน) ดูแผนภาพที่ 1 และ 2

แผนภาพที่ 1 : อัตราการเติบโตของจำนวนผู้ประกันตนในระบบประกันสังคมมาตรา 33 (%YoY)

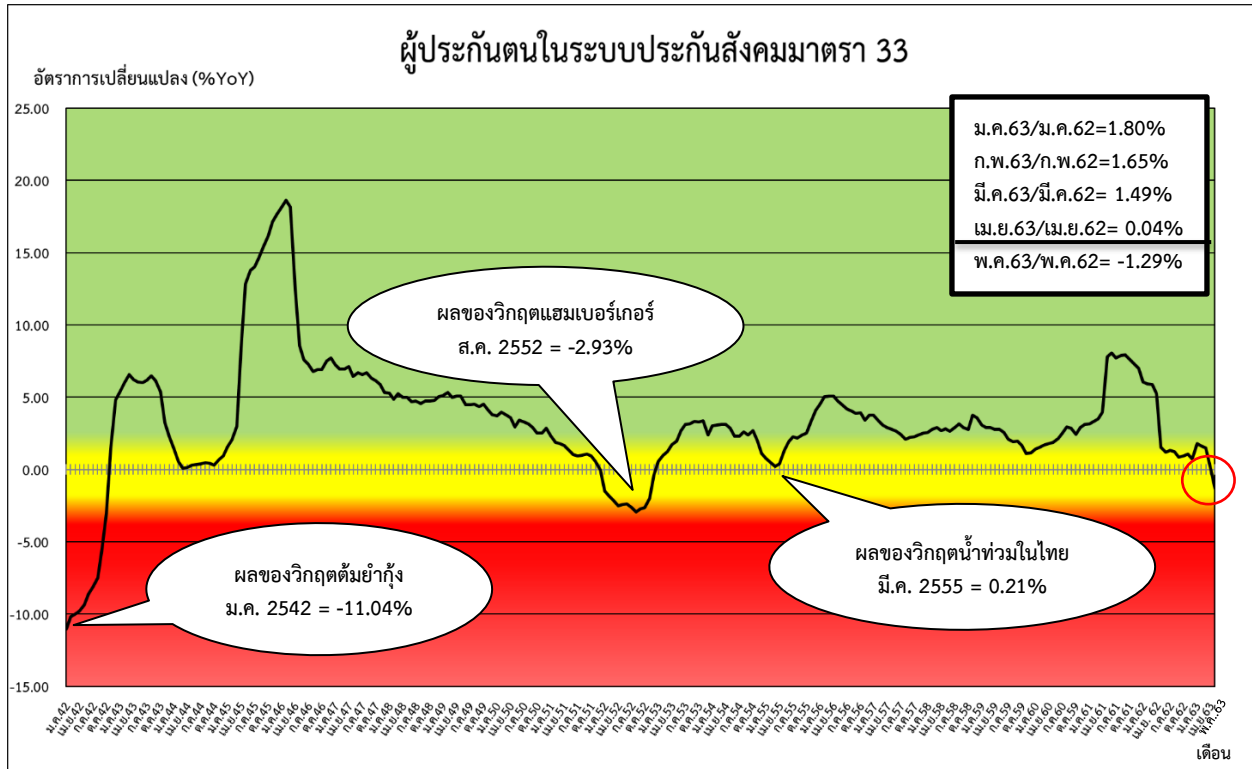

ที่มา : สำนักงานประกันสังคม

หมายเหตุ : ประมวลข้อมูลโดยกลุ่มงานวิชาการเศรษฐกิจการแรงงาน กองเศรษฐกิจการแรงงาน

แผนภาพที่ 2 : จำนวนผู้ประกันตนในระบบประกันสังคมมาตรา 33

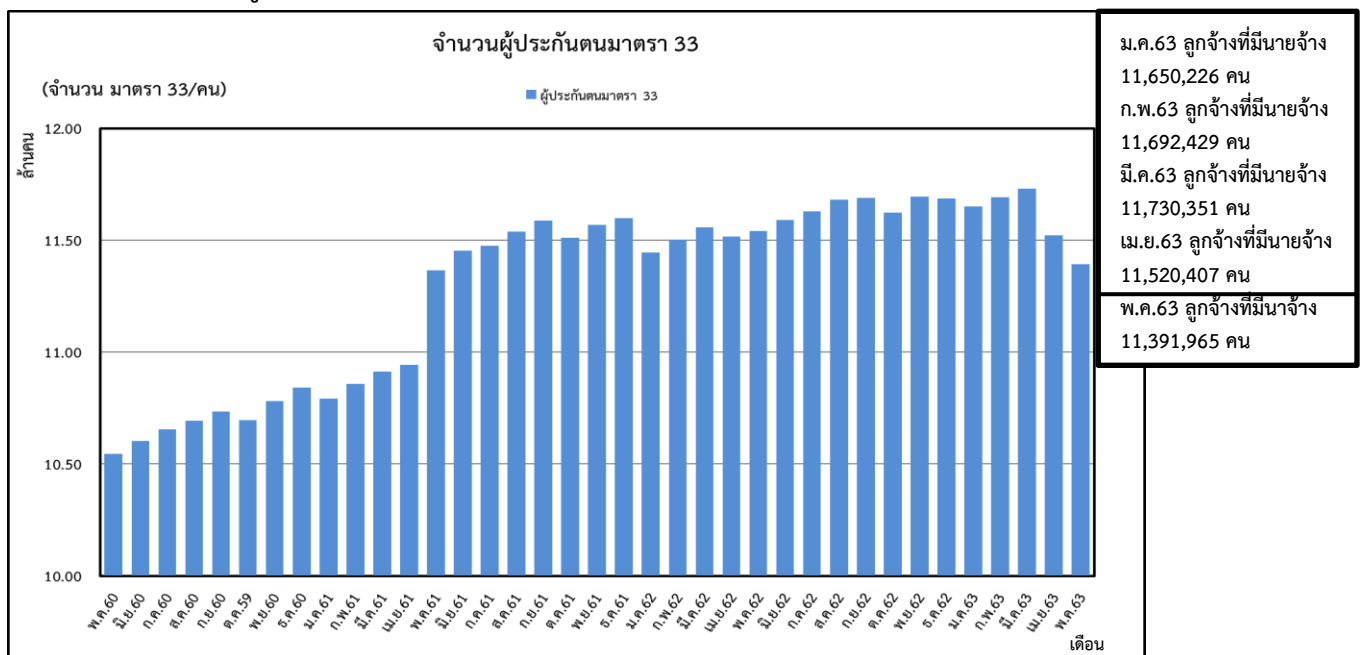

ที่มา : สำนักงานประกันสังคม

หมายเหตุ : ประมวลข้อมูลโดยกลุ่มงานวิชาการเศรษฐกิจการแรงงาน กองเศรษฐกิจการแรงงาน

2. สถานการณ์การว่างงาน

ผู้ว่างงาน หมายถึง ผู้ขอรับประโยชน์ทดแทนกรณีว่างงานในระบบประกันสังคม (สำนักงานประกันสังคม : SSO)

2.1 จำนวนผู้ว่างงานเดือนพฤษภาคม 2563	จำนวน 332,060 คน
- %YoY (พฤษภาคม 2563 เทียบกับ พฤษภาคม 2562)	87.68 %
- %MoM (พฤษภาคม 2563 เทียบกับ เมษายน 2563)	53.98 %
2.2 จำนวนผู้ว่างงานเดือนเมษายน 2563	จำนวน 215,652 คน
- %YoY (เมษายน 2563 เทียบกับ เมษายน 2562)	24.08 %
- %MoM (เมษายน 2563 เทียบกับ มีนาคม 2563)	26.75 %

เดือนพฤษภาคม 2563 มีผู้ว่างงานจำนวน 332,060 คน มีอัตราการขยายตัวอยู่ที่ร้อยละ 87.68 เมื่อเทียบกับเดือนเดียวกันของปีที่ผ่านมา (จำนวน 176,931 คน) และมีอัตราการขยายตัวอยู่ที่ร้อยละ 53.98 เมื่อเทียบกับเดือนที่ผ่านมา (จำนวน 215,652 คน) ดูแผนภาพที่ 3,4 และตารางที่ 1

แผนภาพที่ 3 : อัตราการเติบโตของจำนวนผู้ขอรับประโยชน์ทดแทนกรณีว่างงานในระบบประกันสังคม

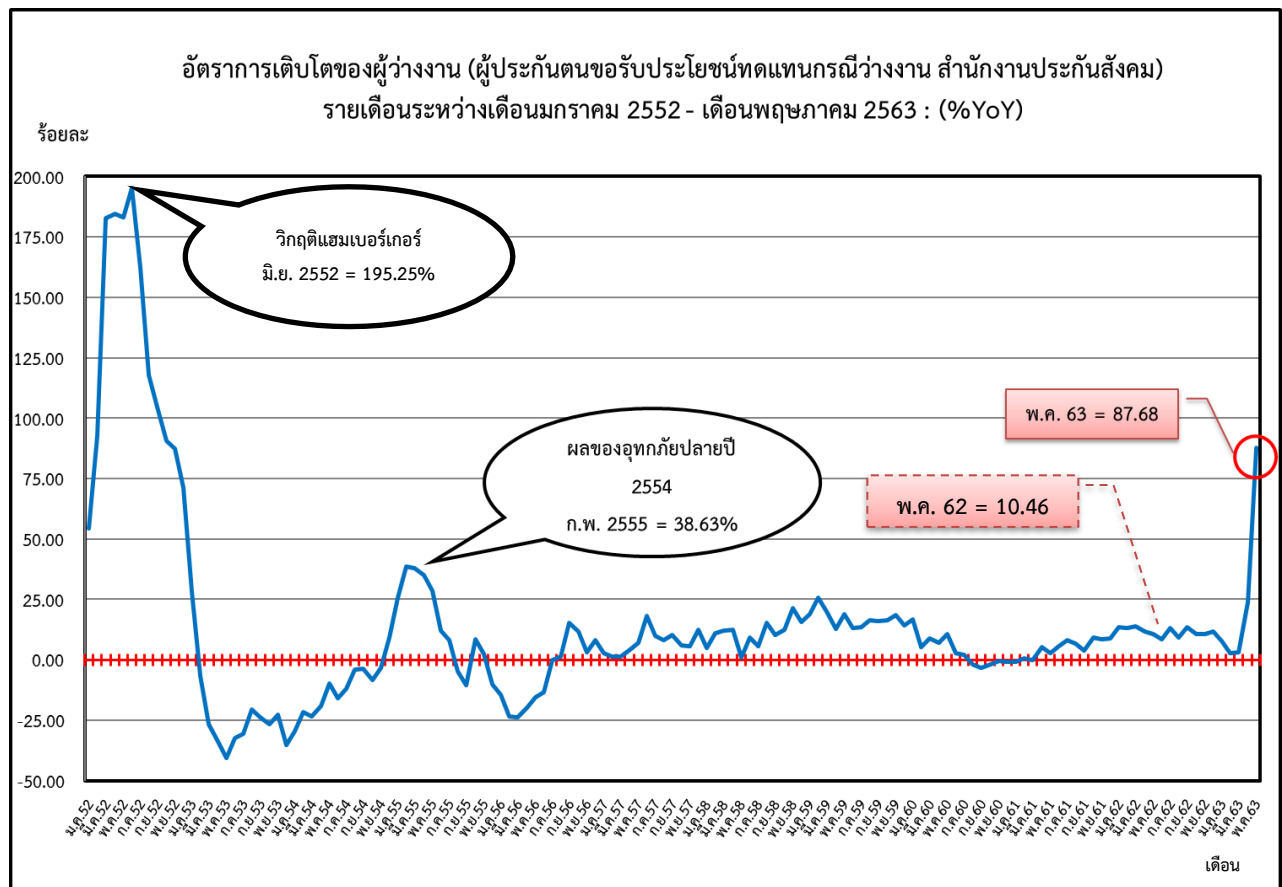

ที่มา : สำนักงานประกันสังคม

หมายเหตุ : ประมวลข้อมูลโดยกลุ่มงานวิชาการเศรษฐกิจการแรงงาน กองเศรษฐกิจการแรงงาน

แผนภาพที่ 4 : จำนวนผู้ประกันตนในระบบประกันสังคม มาตรา 33 และผู้ขอรับประโยชน์ทดแทนกรณีว่างงาน

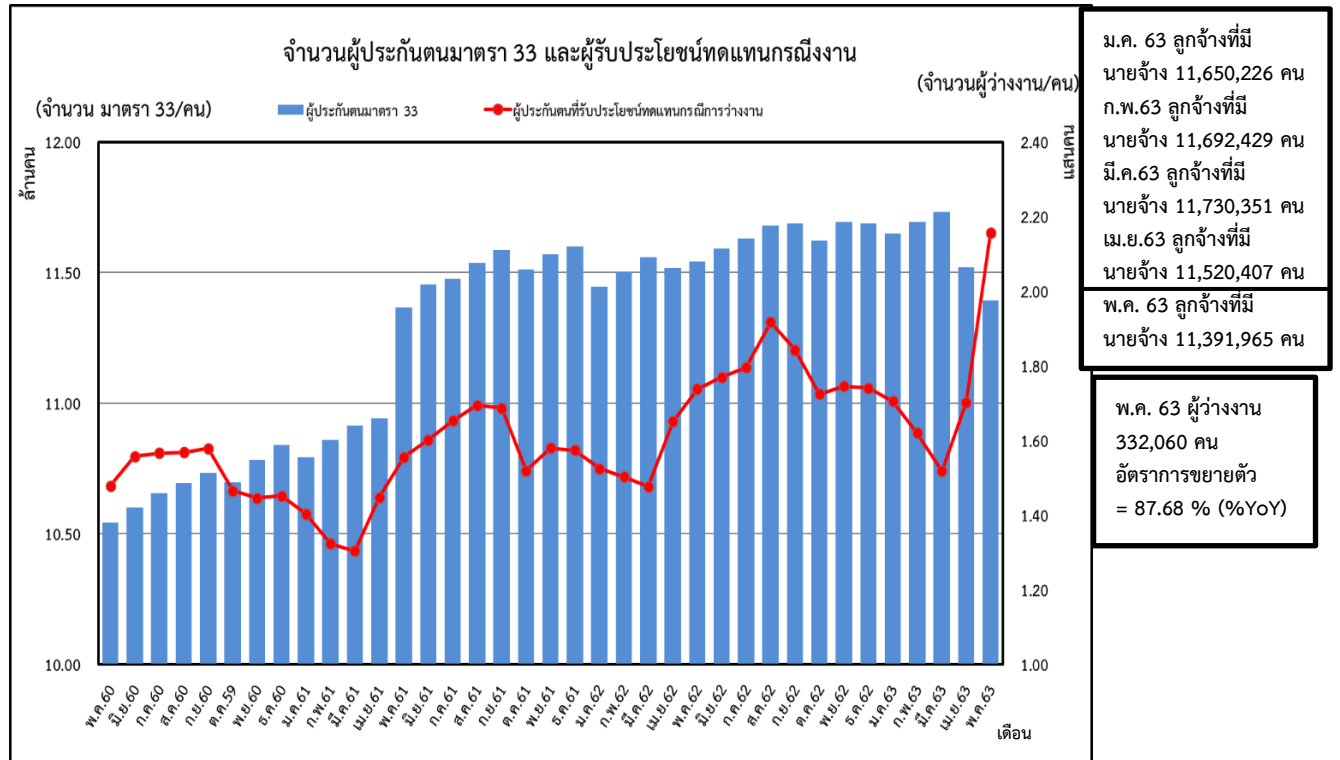

ที่มา : สำนักงานประกันสังคม

หมายเหตุ : ประมวลข้อมูลโดยกลุ่มงานวิชาการเศรษฐกิจการแรงงาน กองเศรษฐกิจการแรงงาน

ตารางที่ 1 : จำนวนและอัตราการเปลี่ยนแปลงจำนวนผู้ขอรับประโยชน์ทดแทนกรณีว่างงานในระบบประกันสังคม

จำนวนและอัตราการเปลี่ยนแปลงของผู้ประกันตนขอรับประโยชน์ทดแทนกรณีว่างงาน รายเดือน ปี 2560 - 2563 : %YoY								
เดือน/ปี	2560		2561		2562		2563	
	จำนวน	%YoY	จำนวน	%YoY	จำนวน	%YoY	จำนวน	%YoY
ม.ค.	133,421	16.88	132,294	-0.84	150,265	13.58	161,984	7.80
ก.พ.	129,558	5.26	130,419	0.66	147,624	13.19	151,802	2.83
มี.ค.	145,151	8.93	144,790	-0.25	165,040	13.99	170,144	3.09
เม.ย.	147,838	6.92	155,559	5.22	173,796	11.72	215,652	24.08
พ.ค.	155,719	10.55	160,180	2.86	176,931	10.46	332,060	87.68
มิ.ย.	156,587	2.86	165,310	5.57	179,515	8.59		
ก.ค.	156,791	2.04	169,418	8.05	191,657	13.13		
ส.ค.	157,883	-1.94	168,676	6.84	184,291	9.26		
ก.ย.	146,471	-3.31	151,910	3.71	172,412	13.50		
ต.ค.	144,590	-2.00	157,997	9.27	174,529	10.46		
พ.ย.	145,172	-0.63	157,410	8.43	174,079	10.59		
ธ.ค.	140,273	-0.70	152,464	8.69	170,455	11.80		

ที่มา : สำนักงานประกันสังคม

หมายเหตุ : ประมวลข้อมูลโดยกลุ่มงานวิชาการเศรษฐกิจการแรงงาน กองเศรษฐกิจการแรงงาน

๓.สถานการณ์การเลิกจ้าง

เดือนพฤษภาคม 2563 มีผู้ประกันตนที่ขอรับประโยชน์ทดแทนกรณีว่างงานจากสาเหตุเลิกจ้างจากสำนักงานประกันสังคม จำนวน 105,488 คน คิดเป็นอัตราร้อยละ 0.93 พบว่าอัตราการเลิกจ้างเพิ่มขึ้นเมื่อเทียบกับเดือนเดียวกันของปีที่ผ่านมา (จำนวน 28,065 คน) ซึ่งอยู่ที่ร้อยละ 0.25 และเพิ่มขึ้นเมื่อเทียบกับเดือนที่ผ่านมา (จำนวน 47,236 คน) ซึ่งอยู่ที่ร้อยละ 0.41 ดูแผนภาพที่ 5 และตารางที่ 2

แผนภาพที่ 5 : อัตราการเลิกจ้างลูกจ้างในระบบประกันสังคม มาตรา 33

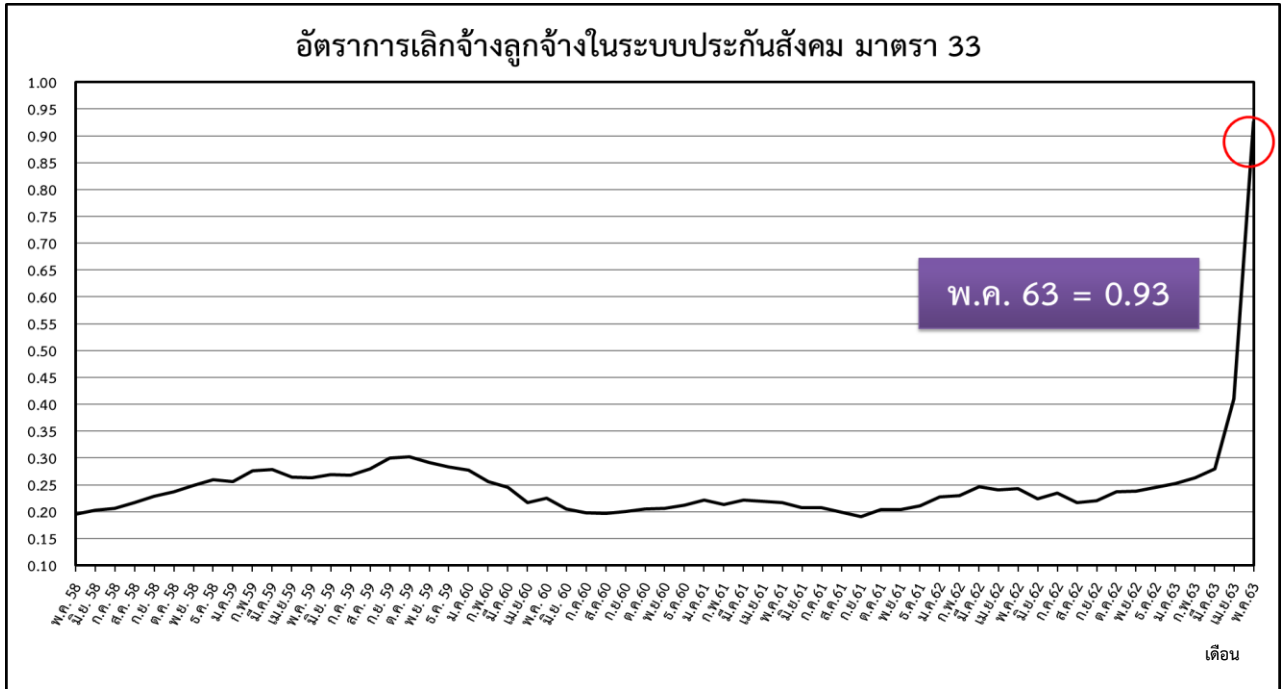

ที่มา : สำนักงานประกันสังคม

หมายเหตุ : ประมวลข้อมูลโดยกลุ่มงานวิชาการเศรษฐกิจการแรงงาน กองเศรษฐกิจการแรงงาน

ตารางที่ 2 : จำนวนและอัตราการเลิกจ้างลูกจ้างในระบบประกันสังคม มาตรา 33

อัตราการเลิกจ้างลูกจ้างในระบบประกันสังคม มาตรา 33												
เดือน / ปี	2560			2561			2562			2563		
	ผู้ประกันตน (ม.33)	เลิกจ้าง (สปส.)	อัตราการ เลิกจ้าง (ม.33)	ผู้ประกันตน (ม.33)	เลิกจ้าง (สปส.)	อัตราการ เลิกจ้าง (ม.33)	ผู้ประกันตน (ม.33)	เลิกจ้าง (สปส.)	อัตราการ เลิกจ้าง (ม.33)	ผู้ประกันตน (ม.33)	เลิกจ้าง (สปส.)	อัตราการ เลิกจ้าง (ม.33)
ม.ค.	10,460,594	29,076	0.28	10,791,655	23,935	0.22	11,444,485	26,073	0.23	11,650,226	29,369	0.25
ก.พ.	10,509,866	26,875	0.26	10,858,657	23,114	0.21	11,502,863	26,396	0.23	11,692,429	30,818	0.26
มี.ค.	10,542,660	25,901	0.25	10,913,304	24,238	0.22	11,557,682	28,480	0.25	11,730,351	32,789	0.28
เม.ย.	10,523,934	22,833	0.22	10,941,422	23,953	0.22	11,515,746	27,741	0.24	11,520,407	47,236	0.41
พ.ค.	10,543,612	23,795	0.23	11,365,815	24,608	0.22	11,540,945	28,065	0.24	11,391,965	105,488	0.93
มิ.ย.	10,601,371	21,701	0.20	11,454,211	23,727	0.21	11,590,381	25,940	0.22			
ก.ค.	10,653,972	21,100	0.20	11,475,042	23,858	0.21	11,629,684	27,307	0.23			
ส.ค.	10,692,454	21,025	0.20	11,537,041	23,028	0.20	11,679,220	25,370	0.22			
ก.ย.	10,733,498	21,480	0.20	11,586,458	22,120	0.19	11,687,597	25,802	0.22			
ต.ค.	10,695,748	21,873	0.20	11,511,272	23,533	0.20	11,622,267	27,578	0.24			
พ.ย.	10,791,241	22,212	0.21	11,568,401	23,614	0.20	11,694,184	27,859	0.24			
ธ.ค.	10,840,579	23,023	0.21	11,599,338	24,479	0.21	11,686,393	28,631	0.24			

ที่มา : สำนักงานประกันสังคม

หมายเหตุ : ประมวลข้อมูลโดยกลุ่มงานวิชาการเศรษฐกิจการแรงงาน กองเศรษฐกิจการแรงงาน

4. สถานการณ์แรงงานต่างด้าว

เดือนพฤษภาคม 2563 คน คนต่างด้าวที่ได้รับอนุญาตทำงานคงเหลือทั่วราชอาณาจักร มีจำนวน 2,531,309 คน มีอัตราการหดตัวอยู่ที่ร้อยละ -20.64 เมื่อเทียบกับเดือนเดียวกันของปีที่ผ่านมา (จำนวน 3,189,711 คน) และมีอัตราการหดตัวอยู่ที่ร้อยละ -2.24 เมื่อเทียบกับเดือนที่ผ่านมา (จำนวน 2,589,353 คน) ดูแผนภาพที่ 6 และตารางที่ 3

แผนภาพที่ 6 : คนต่างด้าวที่ได้รับอนุญาตทำงานคงเหลือทั่วราชอาณาจักร

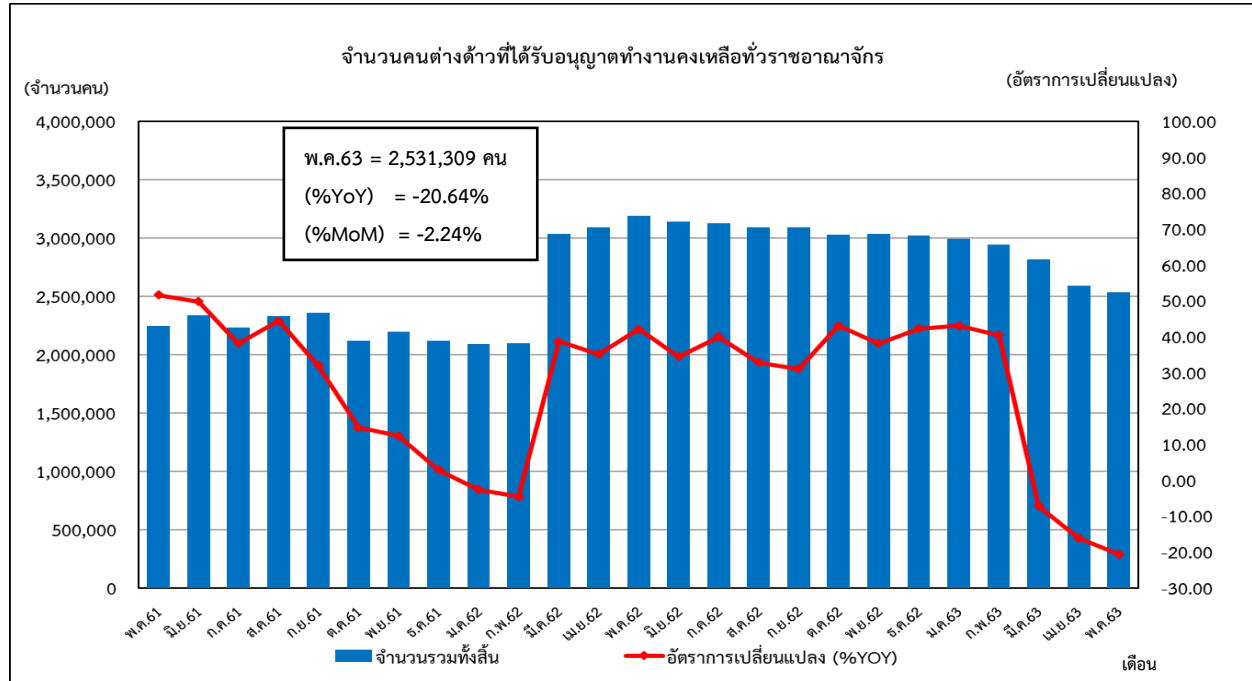

ที่มา : สำนักบริหารแรงงานต่างด้าว

หมายเหตุ : ประมวลข้อมูลโดยกลุ่มงานวิชาการเศรษฐกิจการแรงงาน กองเศรษฐกิจการแรงงาน

ตารางที่ 3 : จำนวนและอัตราคนต่างด้าวที่ได้รับอนุญาตทำงานคงเหลือทั่วราชอาณาจักร

จำนวนคนต่างด้าวที่ได้รับอนุญาตทำงานคงเหลือทั่วราชอาณาจักร						
เดือน / ปี	2561		2562		2563	
	จำนวนรวมทั้งสิ้น	อัตราการเปลี่ยนแปลง (%YOY)	จำนวนรวมทั้งสิ้น	อัตราการเปลี่ยนแปลง %YOY	จำนวนรวมทั้งสิ้น	อัตราการเปลี่ยนแปลง (%YOY)
ม.ค.	2,149,328	46.19	2,091,021	-2.71	2,990,777	43.03
ก.พ.	2,196,536	43.31	2,095,550	-4.60	2,940,389	40.32
มี.ค.	2,189,868	49.85	3,034,724	38.58	2,814,481	-7.26
เม.ย.	2,288,104	59.15	3,091,453	35.11	2,589,353	-16.24
พ.ค.	2,244,849	51.52	3,189,711	42.09	2,531,309	-20.64
มิ.ย.	2,333,943	49.76	3,137,130	34.41		
ก.ค.	2,232,791	38.08	3,122,434	39.84		
ส.ค.	2,329,333	44.39	3,092,300	32.75		
ก.ย.	2,360,025	31.92	3,090,825	30.97		
ต.ค.	2,117,716	14.58	3,028,000	42.98		
พ.ย.	2,195,861	12.29	3,030,622	38.02		
ธ.ค.	2,120,546	2.80	3,015,617	42.21		

ที่มา : สำนักบริหารแรงงานต่างด้าว

หมายเหตุ : ประมวลข้อมูลโดยกลุ่มงานวิชาการเศรษฐกิจการแรงงาน กองเศรษฐกิจการแรงงาน

ผู้ขอรับประโยชน์ทดแทนกรณีว่างงานของผู้ประกันตนต่างด้าว

เดือนพฤษภาคม 2563 มีผู้ขอรับประโยชน์ทดแทนกรณีว่างงานของผู้ประกันตนต่างด้าว จำนวน 22,005 คน มีอัตราการขยายตัวอยู่ที่ร้อยละ 3,857.73 เมื่อเทียบกับเดือนเดียวกันของปีที่ผ่านมา (จำนวน 556 คน) และมีอัตราการขยายตัวอยู่ที่ร้อยละ 310.16 เมื่อเทียบกับเดือนที่ผ่านมา (จำนวน 5,365 คน) ดูแผนภาพที่ 7 และตารางที่ 4

แผนภาพที่ 7 : อัตราผู้ขอรับประโยชน์ทดแทนกรณีว่างงานของผู้ประกันตนต่างด้าว

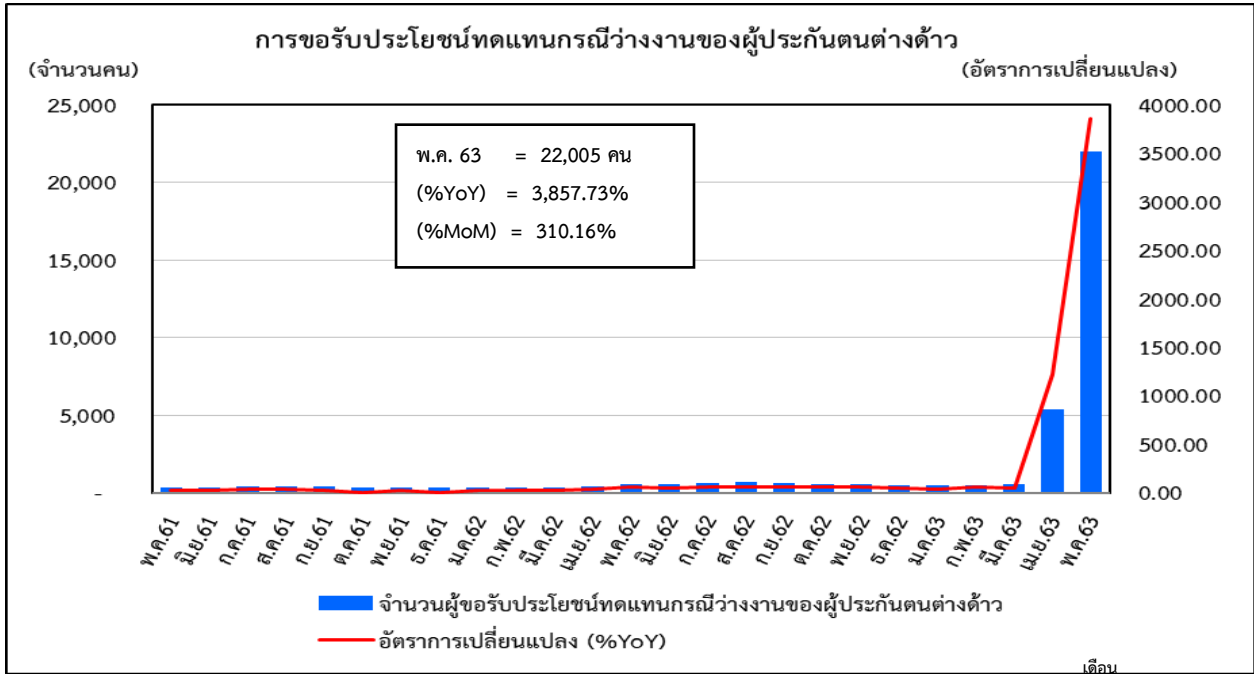

ที่มา : สำนักงานประกันสังคม

หมายเหตุ : ประมวลข้อมูลโดยกลุ่มงานวิชาการเศรษฐกิจการแรงงาน กองเศรษฐกิจการแรงงาน

ตารางที่ 4 : จำนวนและอัตราผู้ขอรับประโยชน์ทดแทนกรณีว่างงานของผู้ประกันตนต่างด้าว

เดือน/ปี	2561		2562		2563	
	จำนวน	%YoY	จำนวน	%YoY	จำนวน	%YoY
ม.ค.	284	37.20	346	21.83	488	41.04
ก.พ.	253	55.21	300	18.58	476	58.67
มี.ค.	270	5.88	345	27.78	512	48.41
เม.ย.	291	37.26	406	39.52	5,365	1,221.43
พ.ค.	343	21.20	556	62.10	22,005	3,857.73
มิ.ย.	366	24.49	556	51.91		
ก.ค.	397	35.49	615	54.91		
ส.ค.	426	35.24	658	54.46		
ก.ย.	390	25.00	599	53.59		
ต.ค.	320	0.00	525	64.06		
พ.ย.	340	20.14	521	53.24		
ธ.ค.	313	1.95	467	49.20		

ที่มา : สำนักงานประกันสังคม

หมายเหตุ : ประมวลข้อมูลโดยกลุ่มงานวิชาการเศรษฐกิจการแรงงาน กองเศรษฐกิจการแรงงาน



สถานการณ์: การจ้างงานในระบบของผู้ประกันตน ม. 33 ณ เดือนพฤษภาคม 2563 เท่ากับ 11,391,965 คน

สถานการณ์จ้างงานเข้าสู่วิกฤตเดือนแรก: การจ้างงานหดตัวร้อยละ -1.29 ต่อปี (yoy) หดตัวแรงขึ้นจากเดือนก่อนหน้า

โดยลดลง 148,980 คนต่อปี ต่ำกว่าเกณฑ์วิกฤตที่ -0.92 ต่อปี (yoy) สอดคล้องกับที่ประมาณการไว้ในระบบเตือนภัยด้านแรงงานว่าจะเกิดวิกฤตการจ้างงานขึ้นในช่วงนี้

การจ้างงาน ภาคเกษตรกรรม (เกษตรกรรม ป่าไม้ และประมง) 128,301 คน (หรือสัดส่วนร้อยละ 1.13) ขยายตัวร้อยละ 3.45 ต่อปี
ภาคอุตสาหกรรม (อาทิ เหมืองแร่ การผลิตสิ่งทอ ยานยนต์) 3.32 ล้านคน (หรือสัดส่วนร้อยละ 29.15) หดตัวตัวร้อยละ -2.81 ต่อปี
ภาคบริการ (อาทิ ก่อสร้าง การค้า) 5.94 ล้านคน (หรือสัดส่วนร้อยละ 52.17) ขยายตัวร้อยละ 0.69 ต่อปี

ประเภทกิจการที่มีการจ้างงานสูงสุด คือ อุตสาหกรรมการผลิต 3.23 ล้านคน (คิดเป็นร้อยละ 28.33 ของลูกจ้างทั้งหมด) โดยแรงงานส่วนใหญ่อยู่ในสาขาการผลิตผลิตภัณฑ์อาหาร ยางและพลาสติก คอมพิวเตอร์/อิเล็กทรอนิกส์ ผลิตภัณฑ์โลหะประดิษฐ์ ยานยนต์ ตามลำดับ เป็นสำคัญ รองลงมา คือ การค้า 1.68 ล้านคน (ร้อยละ 14.74) การบริหารราชการฯ 1.07 ล้านคน (ร้อยละ 9.43) ก่อสร้าง 0.60 ล้านคน (ร้อยละ 5.28) และกิจกรรมการบริหารและการบริการสนับสนุน 0.46 ล้านคน (ร้อยละ 4.02) ตามลำดับ เป็นสำคัญ

การขยายตัวรายสาขา:

อุตสาหกรรมหลัก

สาขาการผลิตหลัก

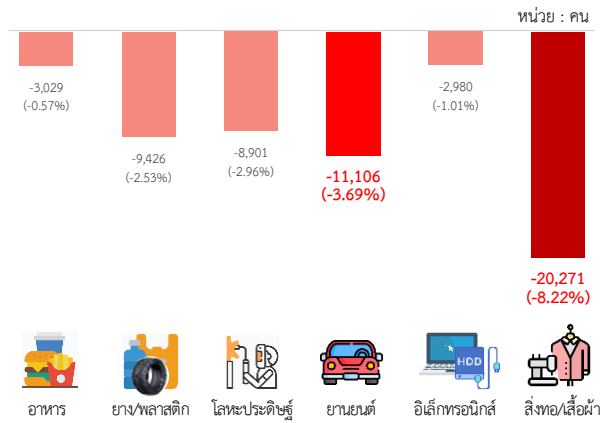
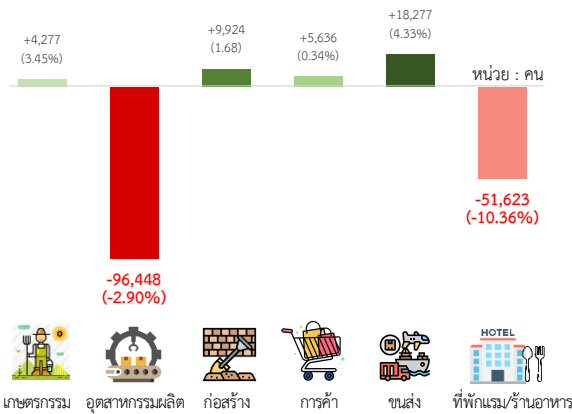

หมายเหตุ: จำนวนผู้ประกันตน ม. 33 ที่ไม่สามารถแยกประเภทกิจการได้ (tsic99999) มีจำนวน 1,999,747 คน

ความเคลื่อนไหวของการจ้างงานในหมวดอุตสาหกรรม (จ้างงานเพิ่มขึ้นหรือลดลง)

การจ้างงานเพิ่มขึ้น (10 อันดับแรก) ปี 2563 หน่วย: +เพิ่มขึ้นต่อปี (%)

1. การบริหารราชการ: +249,010 คน (60.70%)
2. การค้า: +42,236 คน (2.54%)
3. ก่อสร้าง: +24,548 คน (4.19%)
4. การขนส่งทางบกและท่อลำเลียง: +13,518 คน (6.10%)
5. กิจกรรมไปรษณีย์และการรับส่งพัสดุภัณฑ์: +13,177 คน (53.03%)
6. การบริการรักษาความปลอดภัยและการสืบสวน: +8,805 คน (4.36%)
7. กิจกรรมด้านสุขภาพมนุษย์: +7,826 คน (4.88%)
8. การบริการอาหารและเครื่องดื่ม: +6,799 คน (2.88%)
9. การบริการสนับสนุนงานสำนักงาน: +6,482 คน (16.79%)
10. การผลิตผลิตภัณฑ์อาหาร: +6,252 คน (1.16%)

การจ้างงานลดลง (10 อันดับแรก) ปี 2563 หน่วย: -ลดลงต่อปี (%)

- *1. ที่พักแรม: -15,643 คน (-6.02%)
- *2. การผลิตสิ่งทอและเครื่องนุ่งห่ม: -10,973 คน (-4.43%)
3. การผลิตผลิตภัณฑ์อื่นๆ: -7,440 คน (-6.18%)
4. การผลิตยานยนต์: -6,930 คน (-2.30%)
5. การผลิตเคมีภัณฑ์: -4,277 คน (-3.22%)
6. การผลิตผลิตภัณฑ์ยางและพลาสติก: -4,192 คน (-1.12%)
7. การผลิตเครื่องหนังและผลิตภัณฑ์ที่เกี่ยวข้อง: -3,580 คน (-5.01%)
8. การผลิตไม้และผลิตภัณฑ์จากไม้: -3,458 คน (-5.04%)
9. การพิมพ์และการผลิตซ้ำสื่อบันทึกข้อมูล: -3,009 คน (-4.18%)
- *10. ตัวแทนธุรกิจท่องเที่ยว การจัดหาเที่ยวฯ: -2,597 คน (-6.06%)

(หมายเหตุ: * ได้รับผลกระทบโดยตรงอย่างรุนแรงจากสถานการณ์ COVID-19)





สถานการณ์: การว่างงานในระบบ (ผู้ขอรับประโยชน์ทดแทนกรณีว่างงานตาม ม. 33) ณ เดือนพฤษภาคม 2563 เท่ากับ 332,060 คน

สถานการณ์ว่างงานเข้าสู่วิกฤตติดต่อกันเป็นเดือนที่ 2: การว่างงานขยายตัวร้อยละ 87.68 ต่อปี (yoy) เร่งขึ้นแรงจากเดือนก่อนหน้า

โดยเพิ่มขึ้น 155,129 คนต่อปี สูงกว่าเกณฑ์วิกฤตที่ 40,520 คนต่อปี สอดคล้องกับที่ประมาณการไว้ในระบบเตือนภัยด้านแรงงาน เมื่อเดือนกันยายน 2562 ว่า จะเกิดวิกฤตว่างงานแบบระยะยาวขึ้นในช่วงนี้

การว่างงานจากสาเหตุลาออก ร้อยละ 64.89 รองลงมา คือ เลิกจ้าง ร้อยละ 31.77 สาเหตุสิ้นสุดสัญญาจ้าง ร้อยละ 3.34

การว่างงาน ภาคเกษตรกรรม (เกษตรกรรม ป่าไม้ และประมง) 2,071 คน (หรือสัดส่วนร้อยละ 0.62) ขยายตัวร้อยละ 53.75 ต่อปี

ภาคอุตสาหกรรม (อาทิ การผลิตสิ่งทอ การผลิตยานยนต์) 75,430 คน (หรือสัดส่วนร้อยละ 22.72) ขยายตัวร้อยละ 56.04 ต่อปี

ภาคบริการ (อาทิ ก่อสร้าง การค้า) 174,745 คน (หรือสัดส่วนร้อยละ 52.62) ขยายตัวร้อยละ 105.86 ต่อปี

ประเภทกิจการที่มีการว่างงานสูงสุด คือ อุตสาหกรรมการผลิต 73,372 คน (คิดเป็นร้อยละ 22.10 ของผู้ว่างงานทั้งหมด) โดยส่วนใหญ่อยู่ในสาขาการผลิตผลิตภัณฑ์อาหาร คอมพิวเตอร์/อิเล็กทรอนิกส์ ยางและพลาสติก ผลิตภัณฑ์โลหะประดิษฐ์ การผลิตผลิตภัณฑ์อื่น ๆ และเสื้อผ้าเครื่องแต่งกาย ตามลำดับ เป็นสำคัญ

รองลงมา คือ การค้า 50,660 คน (ร้อยละ 15.26) ที่พักแรม/ร้านอาหาร 35,961 คน (ร้อยละ 10.83) กิจกรรมการบริการและการบริการสนับสนุน 18,045 คน (ร้อยละ 5.43) ก่อสร้าง 14,095 คน (ร้อยละ 4.24) และขนส่ง/สถานที่เก็บสินค้า 14,068 คน (ร้อยละ 4.24) ตามลำดับ เป็นสำคัญ

การขยายตัวรายสาขา:

อุตสาหกรรมหลัก

สาขาการผลิตหลัก

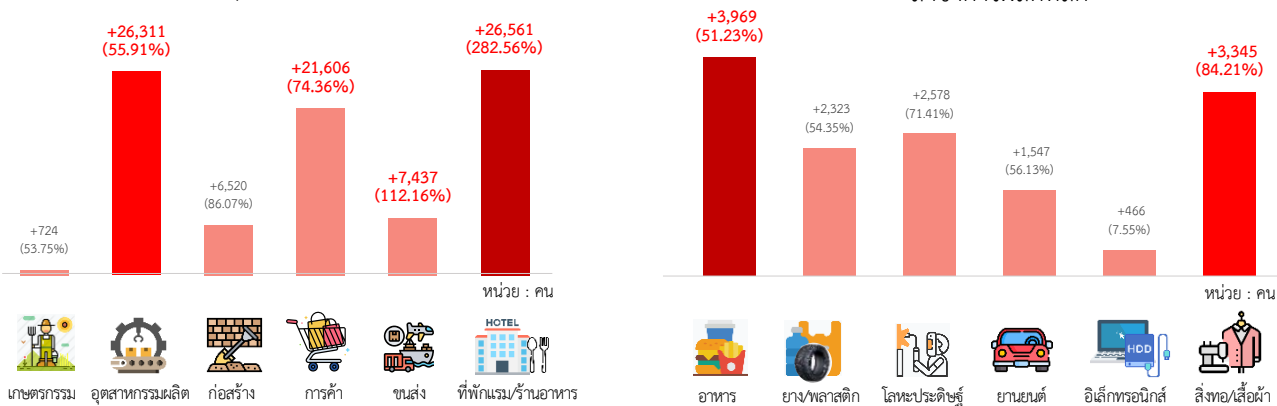

หมายเหตุ: จำนวนผู้ขอรับประโยชน์ทดแทนกรณีว่างงาน ที่ไม่สามารถแยกประเภทกิจการได้ (tsic99999) มีจำนวน 79,814 คน

ความเคลื่อนไหวของการว่างงานในหมวดอุตสาหกรรม (ว่างงานที่เพิ่มขึ้น)

การว่างงานเพิ่มขึ้นสูงสุด (10 อันดับแรก) ปี 2563 หน่วย: +เพิ่มขึ้นต่อปี (%)

- *1. การค้าส่งค้าปลีก: +5,007 คน (20.46%)
- *2. ที่พักแรม: +4,635 คน (89.82%)
3. การบริหารราชการ: +4,055 คน (167.38%)
- *4. การบริการอาหารและเครื่องดื่ม: +2,671 คน (66.02%)
5. การขนส่งทางบกและท่อลำเลียง: +1,843 คน (55.61%)
6. การผลิตผลิตภัณฑ์ยางและพลาสติก: +1,211 คน (30.55%)
- *7. กิจกรรมของตัวแทนธุรกิจท่องเที่ยว: +1,141 คน (153.51%)
- *8. กิจกรรมอสังหาริมทรัพย์: +967 คน (41.32%)
9. การผลิตยานยนต์ รถพ่วงและรถกึ่งพ่วง: +812 คน (34.89%)
10. การก่อสร้างอาคาร: +810 คน (22.71%)

อัตราการว่างงานสูงสุด (10 อันดับแรก) ปี 2563

1. การทำเหมืองฯ และกิจกรรมสนับสนุน: 7.17
- *2. กิจกรรมของตัวแทนธุรกิจท่องเที่ยว: 4.54
- *3. ที่พักแรม: 3.79
- *4. กิจกรรมบริการส่วนบุคคลอื่น ๆ: 3.70
5. การขนส่งทางน้ำ: 3.34
- *6. ศิลปะ ความบันเทิง และนันทนาการ: 2.99
7. การผลิตภาพยนตร์ รายการทีวี: 2.87
- *8. การบริการสนับสนุนงานสำนักงาน: 2.62
- *9. การบริการอาหารและเครื่องดื่ม: 2.60
10. การจัดพิมพ์จำหน่ายหรือเผยแพร่: 2.53

(หมายเหตุ: * ได้รับผลกระทบโดยตรงอย่างรุนแรงจากสถานการณ์ COVID-19)





สถานการณ์: การเลิกจ้างในระบบ (ผู้ขอรับประโยชน์ทดแทนกรณีว่างงานสาเหตุเลิกจ้าง) ณ เดือนพฤษภาคม 2563 เท่ากับ 105,488 คน

สถานการณ์เลิกจ้างเข้าสู่วิกฤตติดต่อกันเป็นเดือนที่ 2: ขยายตัวร้อยละ 257.87 ต่อปี (yoy) เติบโตขึ้นแรงจากเดือนก่อนหน้า โดยเพิ่มขึ้น 77,423 คนต่อปี สูงกว่าเกณฑ์ที่ 18,820 คนต่อปี สอดคล้องกับที่ประมาณการไว้ในระบบเตือนภัยด้านแรงงาน เมื่อเดือนกันยายน 2562 ว่าจะเกิดวิกฤตเลิกจ้างแบบระยะยาวขึ้นในช่วงนี้

การเลิกจ้าง ภาคเกษตรกรรม (เกษตรกรรม ป่าไม้ และประมง) 596 คน (หรือสัดส่วนร้อยละ 0.56) ขยายตัวร้อยละ 158.01 ต่อปี
ภาคอุตสาหกรรม (อาทิ การผลิตสิ่งทอ ยานยนต์ เป็นต้น) 22,322 คน (หรือสัดส่วนร้อยละ 21.16) ขยายตัวร้อยละ 139.33 ต่อปี
ภาคบริการ (อาทิ ก่อสร้าง การค้า เป็นต้น) 51,764 คน (หรือสัดส่วนร้อยละ 49.07) ขยายตัวร้อยละ 480.38 ต่อปี

ประเภทกิจการที่มีการเลิกจ้างสูงสุด คือ อุตสาหกรรมการผลิต 21,879 คน (คิดเป็นร้อยละ 20.74 ของผู้ถูกเลิกจ้างทั้งหมด) โดยส่วนใหญ่อยู่ในสาขาการผลิตผลิตภัณฑ์อื่น ๆ การผลิตผลิตภัณฑ์คอมพิวเตอร์/อิเล็กทรอนิกส์ ผลิตภัณฑ์อาหาร ผลิตภัณฑ์โลหะประดิษฐ์ เสื้อผ้าเครื่องแต่งกายผลิตภัณฑ์ยางและพลาสติก ตามลำดับ เป็นสำคัญ

รองลงมา คือ ที่พักแรม/ร้านอาหาร 15,807 คน (ร้อยละ 14.98) การค้า 12,107 คน (ร้อยละ 11.48) กิจกรรมการบริหารและการบริการสนับสนุน 4,886 คน (ร้อยละ 4.63) ขนส่ง/สถานที่เก็บสินค้า 3,741 คน (ร้อยละ 3.55) และก่อสร้าง 3,314 คน (ร้อยละ 3.14) ตามลำดับ เป็นสำคัญ

การขยายตัวรายสาขา: อุตสาหกรรมหลัก

สาขาการผลิตหลัก

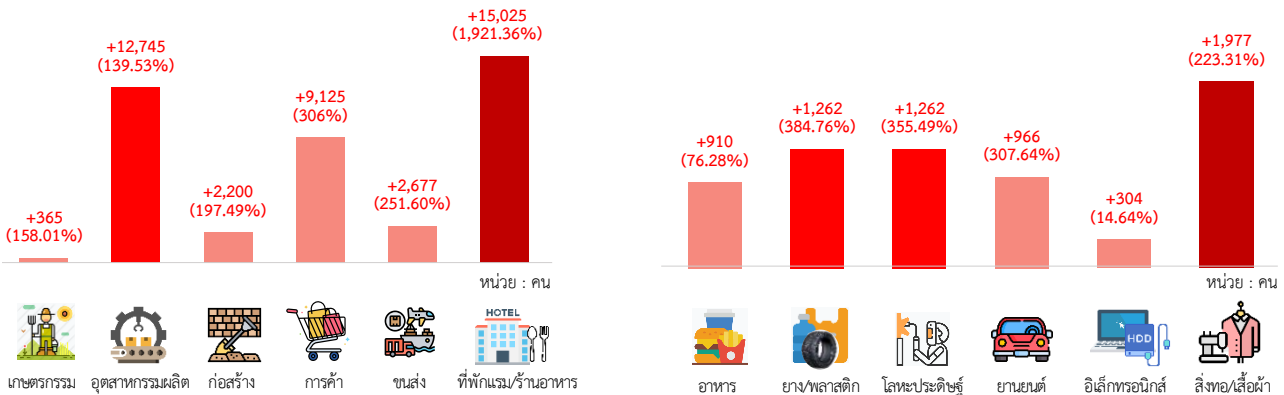

หมายเหตุ: จำนวนผู้ขอรับประโยชน์ทดแทนกรณีว่างงานสาเหตุเลิกจ้างที่ไม่สามารถแยกประเภทกิจการได้ (tsic99999) มีจำนวน 30,806 คน

ความเคลื่อนไหวของการเลิกจ้างในหมวดอุตสาหกรรม (เลิกจ้างที่เพิ่มขึ้น)

การเลิกจ้างเพิ่มขึ้น (10 อันดับแรก) ปี 2563 หน่วย: +เพิ่มขึ้นต่อปี (%)

- *1. ที่พักแรม: +2,705 คน (589.54%)
- *2. การค้าส่งค้าปลีก: +2,189 คน (80.45%)
- *3. การบริการอาหารและเครื่องดื่ม: +1,091 คน (332.11%)
4. การผลิตผลิตภัณฑ์ยางและพลาสติก +1,023 คน (215.79%)
- *5. กิจกรรมของตัวแทนธุรกิจท่องเที่ยว: +797 คน (459.20%)
6. การขนส่งทางบกและท่อลำเลียง: +626 คน (183.24%)
7. การผลิตผลิตภัณฑ์อื่น ๆ: +600 คน (87.30%)
8. การผลิตยานยนต์ รถพ่วงและรถกึ่งพ่วง: +567 คน (190.69%)
- *9. การผลิตเสื้อผ้าเครื่องแต่งกาย: +557 คน (135.61%)
- *10. กิจกรรมอสังหาริมทรัพย์: +555 คน (185.84%)

อัตราการเลิกจ้างสูงสุด (10 อันดับแรก) ปี 2563

1. การทำเหมือง และกิจกรรมสนับสนุน: 3.61
- *2. กิจกรรมของตัวแทนธุรกิจท่องเที่ยว: 2.41
3. การขนส่งทางน้ำ: 1.39
4. การผลิตภาพยนตร์ รายการทีวี: 1.33
- *5. ศิลปะ ความบันเทิง และนันทนาการ: 1.31
- *6. ที่พักแรม: 1.30
7. การจัดพิมพ์จำหน่ายหรือเผยแพร่: 1.18
8. การผลิตผลิตภัณฑ์อื่น ๆ : 1.07
9. กิจกรรมทางวิชาชีพ วิทยาศาสตร์: 0.88
- *10. การผลิตเสื้อผ้าเครื่องแต่งกาย: 0.85

(หมายเหตุ: *ได้รับผลกระทบโดยตรงอย่างรุนแรงจากสถานการณ์ COVID-19)

