



ข้อมูลด้านเศรษฐกิจแรงงาน เดือนเมษายน 2563



ผู้ประกันตน ม.33

(จำนวนผู้ประกันตน ม.33/ล้านคน)

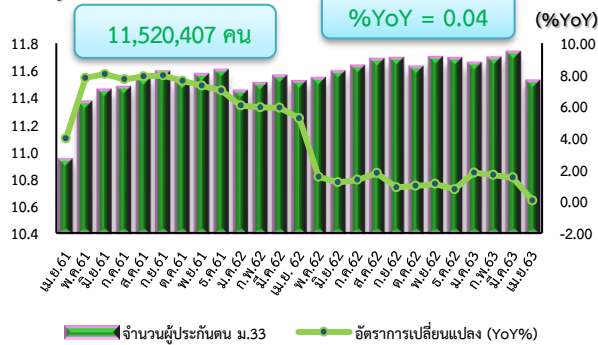

ผู้ประกันตนที่ขอรับประโยชน์ทดแทนกรณีว่างงาน

(จำนวนผู้ว่างงาน/แสนคน)

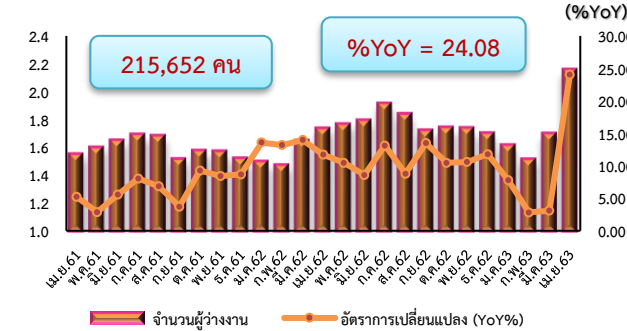

ผู้ประกันตนที่ขอรับประโยชน์ทดแทนกรณีว่างงาน

จากสาเหตุการเลิกจ้าง

(จำนวนผู้เลิกจ้าง)



การจ้างงาน

ผู้ประกันตนในระบบประกันสังคม (ม.33) มีอัตราการขยายตัว

การว่างงาน

ผู้ขอรับประโยชน์ทดแทนกรณีว่างงานในระบบประกันสังคม มีอัตราการขยายตัว

การเลิกจ้าง

ผู้ขอรับประโยชน์ทดแทนกรณีว่างงานในระบบประกันสังคมสาเหตุเลิกจ้าง มีอัตราการขยายตัว

จำนวนคนต่างด้าวที่ได้รับอนุญาตทำงานคงเหลือทั่วราชอาณาจักร

(จำนวนต่างด้าวที่ได้รับอนุญาตทำงาน)

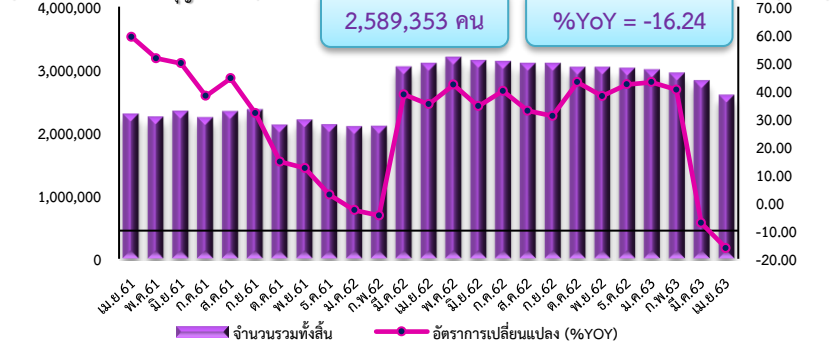

การขอรับประโยชน์ทดแทนกรณีว่างงานของผู้ประกันตนต่างด้าว

(จำนวนต่างด้าวกรณีว่างงาน)

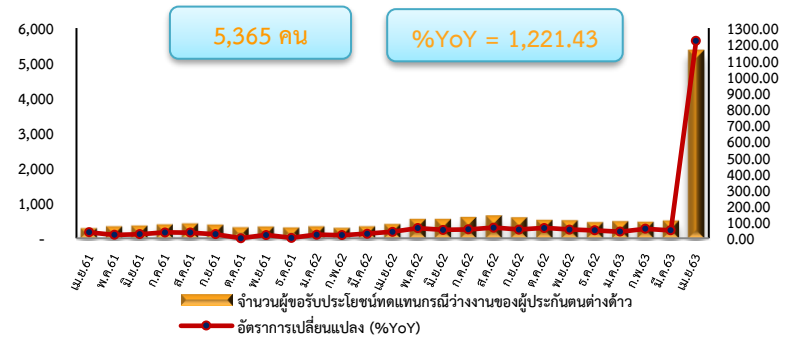

แรงงานต่างด้าว

คนต่างด้าวที่ได้รับอนุญาตทำงานคงเหลือทั่วราชอาณาจักร มีอัตราการหดตัว

การว่างงานของแรงงานต่างด้าว

ผู้ขอรับประโยชน์ทดแทนกรณีว่างงานของผู้ประกันตนต่างด้าว มีอัตราการขยายตัว



เศรษฐกิจแรงงาน ประจำเดือนเมษายน 2563

สรุปภาวะเศรษฐกิจแรงงาน

- การจ้างงานในตลาดแรงงาน เดือนเมษายน 2563 มีแรงงานในระบบประกันสังคมหรือผู้ประกันตน มาตรา 33 จำนวน 11,520,407 คน มีอัตราการขยายตัวร้อยละ 0.04 เมื่อเทียบกับเดือนเดียวกันของปีที่ผ่านมา (จำนวน 11,515,746 คน) และมีอัตราการหดตัวร้อยละ -1.79 เมื่อเทียบกับเดือนที่ผ่านมา (จำนวน 11,730,351 คน) โดยการจ้างงานรายอุตสาหกรรมหลักที่ขยายตัวเมื่อเทียบกับเดือนเดียวกันของปีที่ผ่านมา ได้แก่ สาขาเกษตรกรรม ร้อยละ 5.19 สาขาขนส่ง ร้อยละ 4.34 สาขาก่อสร้าง ร้อยละ 3.32 และสาขาการค้า ร้อยละ 1.64 ขณะที่อุตสาหกรรมหลักที่หดตัว ได้แก่ สาขาที่พักแรม/ร้านอาหาร ร้อยละ -6.89 และสาขาการผลิต ร้อยละ -1.45 (ดูแผนภาพที่ 1,2 และเอกสารหน้าที่ 8)

- การว่างงาน เดือนเมษายน 2563 มีผู้ขอรับประโยชน์ทดแทนกรณีว่างงานในระบบประกันสังคม จำนวน 215,652 คน มีอัตราการขยายตัวอยู่ที่ร้อยละ 24.08 เมื่อเทียบกับเดือนเดียวกันของปีที่ผ่านมา (จำนวน 173,796 คน) และมีอัตราการขยายตัวอยู่ที่ร้อยละ 26.75 เมื่อเทียบกับเดือนที่ผ่านมา (จำนวน 170,144 คน) โดยการว่างงานรายอุตสาหกรรมหลักเมื่อเทียบกับเดือนเดียวกันของปีที่ผ่านมา พบว่าขยายตัวทุกอุตสาหกรรม ได้แก่ สาขาที่พักแรม/ร้านอาหาร ร้อยละ 92.92 สาขาขนส่ง ร้อยละ 43.21 สาขาก่อสร้าง ร้อยละ 21.67 สาขาการค้า ร้อยละ 19.85 สาขาเกษตรกรรม ร้อยละ 14.44 และสาขาการผลิต ร้อยละ 10.46 (ดูแผนภาพที่ 3,4, ตารางที่ 1 และเอกสารหน้าที่ 9)

- ลูกจ้างในระบบประกันสังคมมาตรา 33 ที่ขอรับประโยชน์ทดแทนกรณีว่างงานจากสาเหตุเลิกจ้าง เดือนเมษายน 2563 มีจำนวนทั้งสิ้น 47,236 คน คิดเป็นอัตราร้อยละ 0.41 พบว่าอัตราการเลิกจ้างเพิ่มขึ้น เมื่อเทียบกับเดือนเดียวกันของปีที่ผ่านมา (จำนวน 27,741 คน) ซึ่งอยู่ที่ร้อยละ 0.24 และเพิ่มขึ้นเมื่อเทียบกับเดือนที่ผ่านมา (จำนวน 32,789 คน) ซึ่งอยู่ที่ร้อยละ 0.28 โดยการเลิกจ้างรายอุตสาหกรรมหลักเมื่อเทียบกับเดือนเดียวกันของปีที่ผ่านมา พบว่าขยายตัวทุกอุตสาหกรรม ได้แก่ สาขาที่พักแรม/ร้านอาหาร ร้อยละ 502.10 สาขาการค้า ร้อยละ 88.95 สาขาเกษตรกรรม ร้อยละ 80.40 สาขาขนส่ง ร้อยละ 68.56 สาขาก่อสร้าง ร้อยละ 34.18 และสาขาการผลิต ร้อยละ 31.74 (ดูแผนภาพที่ 5, ตารางที่ 2 และเอกสารหน้าที่ 10)

- แรงงานต่างด้าว คนต่างด้าวที่ได้รับอนุญาตทำงานคงเหลือทั่วราชอาณาจักร เดือนเมษายน 2563 2,589,353 คน มีอัตราการหดตัวอยู่ที่ร้อยละ -16.24 เมื่อเทียบกับเดือนเดียวกันของปีที่ผ่านมา (จำนวน 3,091,453 คน) และมีอัตราการหดตัวอยู่ที่ร้อยละ -8.00 เมื่อเทียบกับเดือนที่ผ่านมา (จำนวน 2,814,481คน) (ดูแผนภาพที่ 6 และตารางที่ 3)

- ผู้ขอรับประโยชน์ทดแทนกรณีว่างงานของผู้ประกันตนต่างด้าว เดือนเมษายน 2563 จำนวน 5,365 คน มีอัตราการขยายตัวอยู่ที่ร้อยละ 1,221.43 เมื่อเทียบกับเดือนเดียวกันของปีที่ผ่านมา (จำนวน 406 คน) และมีอัตราการขยายตัวอยู่ที่ร้อยละ 947.85 เมื่อเทียบกับเดือนที่ผ่านมา (จำนวน 512 คน) (ดูแผนภาพที่ 7 และตารางที่ 4)

หมายเหตุ : 1. ข้อมูลอัตราการว่างงานของสำนักงานสถิติแห่งชาติ เดือนเมษายน 2563 อยู่ระหว่างประมวลผล (ณ วันที่ 22 พ.ค. 63)

2. ข้อมูลผู้ขอรับประโยชน์ทดแทนกรณีว่างงานในระบบประกันสังคม (ไม่นับรวมกรณีว่างงานจากเหตุสุดวิสัย)

ข้อมูลจากกองวิจัยและพัฒนา สำนักงานประกันสังคม

3. ข้อมูลผู้ขอรับประโยชน์ทดแทนกรณีว่างงานของผู้ประกันตนต่างด้าว (นับรวมกรณีว่างงานจากการลาออก, เลิกจ้าง, สิ้นสุดสัญญาจ้าง และเหตุสุดวิสัย) ข้อมูลจากสำนักสิทธิประโยชน์ สำนักงานประกันสังคม

1.สถานการณ์การจ้างงาน

เดือนเมษายน 2563 มีแรงงานในระบบประกันสังคมหรือผู้ประกันตนมาตรา 33 จำนวน 11,520,407 คน พบว่ามีอัตราการเปลี่ยนแปลงขยายตัวอยู่ที่ร้อยละ 0.04 เมื่อเทียบกับเดือนเดียวกันของปีที่ผ่านมา (จำนวน 11,515,746 คน) และมีอัตราการเปลี่ยนแปลงหดตัวอยู่ที่ร้อยละ -1.79 เมื่อเทียบกับเดือนที่ผ่านมา (จำนวน 11,730,351 คน) ดูแผนภาพที่ 1 และ 2

แผนภาพที่ 1 : อัตราการเติบโตของจำนวนผู้ประกันตนในระบบประกันสังคมมาตรา 33 (%YoY)

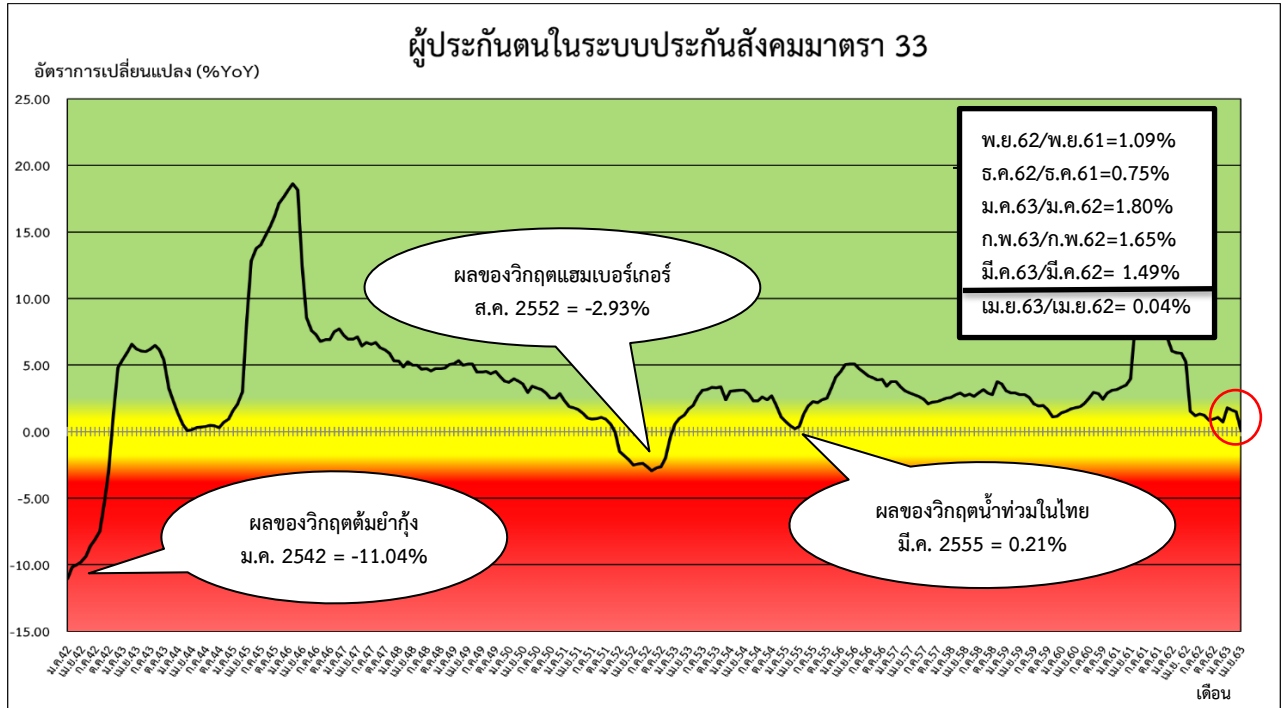

ที่มา : สำนักงานประกันสังคม

หมายเหตุ : ประมวลข้อมูลโดยกลุ่มงานวิชาการเศรษฐกิจการแรงงาน กองเศรษฐกิจการแรงงาน

แผนภาพที่ 2 : จำนวนผู้ประกันตนในระบบประกันสังคมมาตรา 33

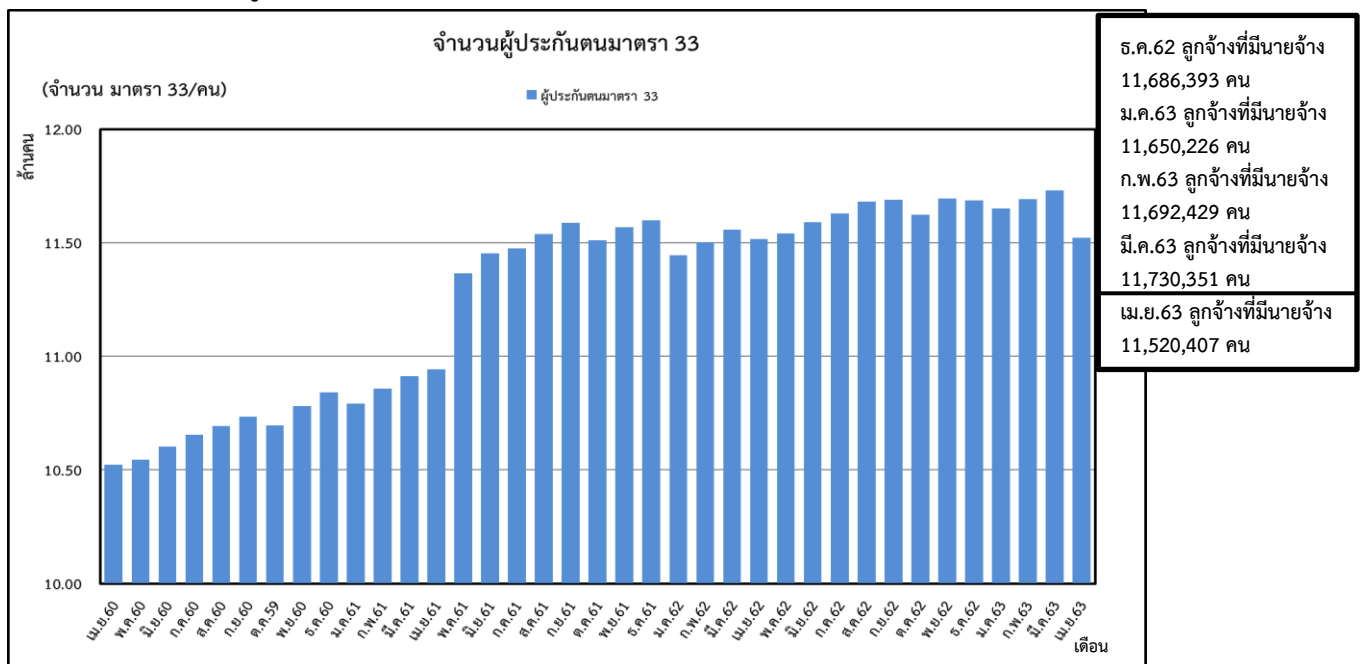

ที่มา : สำนักงานประกันสังคม

หมายเหตุ : ประมวลข้อมูลโดยกลุ่มงานวิชาการเศรษฐกิจการแรงงาน กองเศรษฐกิจการแรงงาน

2. สถานการณ์การว่างงาน

ผู้ว่างงาน หมายถึง ผู้ขอรับประโยชน์ทดแทนกรณีว่างงานในระบบประกันสังคม (สำนักงานประกันสังคม : SSO)

2.1 จำนวนผู้ว่างงานเดือนเมษายน 2563	จำนวน 215,652 คน
- %YoY (เมษายน 2563 เทียบกับ เมษายน 2562)	24.08 %
- %MoM (เมษายน 2563 เทียบกับ มีนาคม 2563)	26.75 %
2.2 จำนวนผู้ว่างงานเดือนมีนาคม 2563	จำนวน 170,144 คน
- %YoY (มีนาคม 2563 เทียบกับ มีนาคม 2562)	3.09 %
- %MoM (มีนาคม 2563 เทียบกับ กุมภาพันธ์ 2563)	12.08 %

เดือนเมษายน 2563 มีผู้ว่างงานจำนวน 215,652 คน มีอัตราการขยายตัวอยู่ที่ร้อยละ 24.08 เมื่อเทียบกับเดือนเดียวกันของปีที่ผ่านมา (จำนวน 173,796 คน) และมีอัตราการขยายตัวอยู่ที่ร้อยละ 26.75 เมื่อเทียบกับเดือนที่ผ่านมา (จำนวน 170,144 คน) ดูแผนภาพที่ 3,4 และตารางที่ 1

แผนภาพที่ 3 : อัตราการเติบโตของจำนวนผู้ขอรับประโยชน์ทดแทนกรณีว่างงานในระบบประกันสังคม

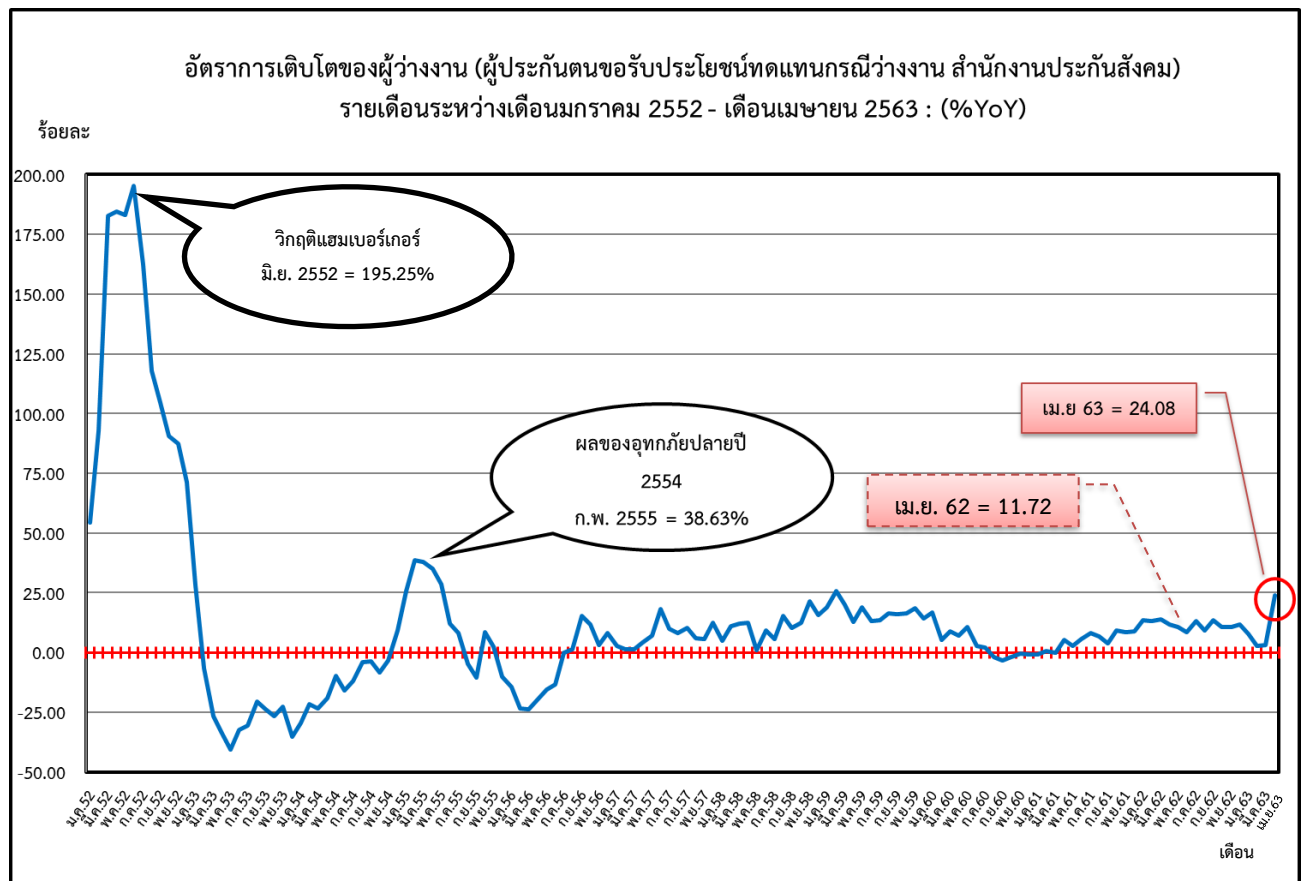

ที่มา : สำนักงานประกันสังคม

หมายเหตุ : ประมวลผลข้อมูลโดยกลุ่มงานวิชาการเศรษฐกิจการแรงงาน กองเศรษฐกิจการแรงงาน

แผนภาพที่ 4 : จำนวนผู้ประกันตนในระบบประกันสังคม มาตรา 33 และผู้ขอรับประโยชน์ทดแทนกรณีว่างงาน

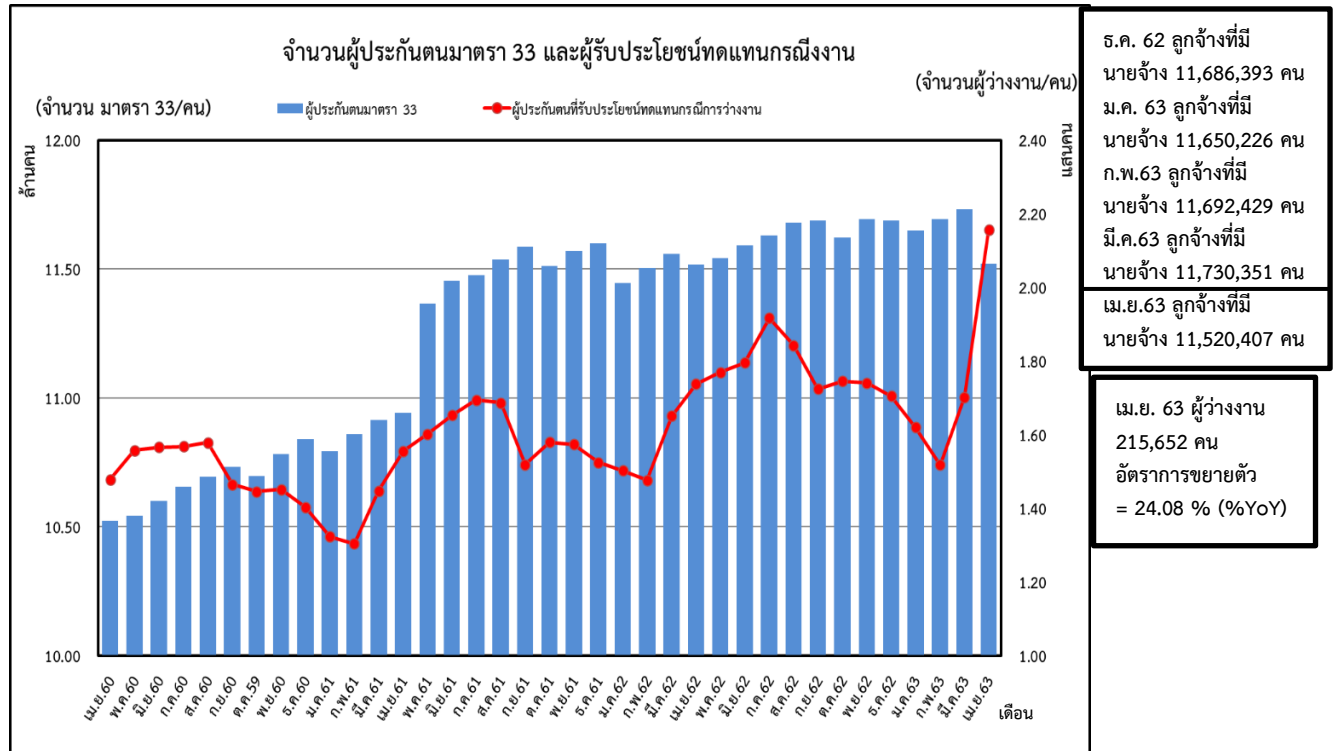

ที่มา : สำนักงานประกันสังคม

หมายเหตุ : ประมวลข้อมูลโดยกลุ่มงานวิชาการเศรษฐกิจการแรงงาน กองเศรษฐกิจการแรงงาน

ตารางที่ 1 : จำนวนและอัตราการเปลี่ยนแปลงจำนวนผู้ขอรับประโยชน์ทดแทนกรณีว่างงานในระบบประกันสังคม

จำนวนและอัตราการเปลี่ยนแปลงของผู้ประกันตนขอรับประโยชน์ทดแทนกรณีว่างงาน รายเดือน ปี 2560 - 2563 : %YoY								
เดือน/ปี	2560		2561		2562		2563	
	จำนวน	%YoY	จำนวน	%YoY	จำนวน	%YoY	จำนวน	%YoY
ม.ค.	133,421	16.88	132,294	-0.84	150,265	13.58	161,984	7.80
ก.พ.	129,558	5.26	130,419	0.66	147,624	13.19	151,802	2.83
มี.ค.	145,151	8.93	144,790	-0.25	165,040	13.99	170,144	3.09
เม.ย.	147,838	6.92	155,559	5.22	173,796	11.72	215,652	24.08
พ.ค.	155,719	10.55	160,180	2.86	176,931	10.46		
มิ.ย.	156,587	2.86	165,310	5.57	179,515	8.59		
ก.ค.	156,791	2.04	169,418	8.05	191,657	13.13		
ส.ค.	157,883	-1.94	168,676	6.84	184,291	9.26		
ก.ย.	146,471	-3.31	151,910	3.71	172,412	13.50		
ต.ค.	144,590	-2.00	157,997	9.27	174,529	10.46		
พ.ย.	145,172	-0.63	157,410	8.43	174,079	10.59		
ธ.ค.	140,273	-0.70	152,464	8.69	170,455	11.80		

ที่มา : สำนักงานประกันสังคม

หมายเหตุ : ประมวลข้อมูลโดยกลุ่มงานวิชาการเศรษฐกิจการแรงงาน กองเศรษฐกิจการแรงงาน

๓.สถานการณ์การเลิกจ้าง

เดือนเมษายน 2563 มีผู้ประกันตนที่ขอรับประโยชน์ทดแทนกรณีว่างงานจากสาเหตุเลิกจ้างจากสำนักงานประกันสังคม จำนวน 47,236 คน คิดเป็นร้อยละ 0.41 พบว่าเพิ่มขึ้นเมื่อเทียบกับเดือนเดียวกันของปีที่ผ่านมา (จำนวน 27,741 คน) ซึ่งอยู่ที่ร้อยละ 0.24 และเพิ่มขึ้นเมื่อเทียบกับเดือนที่ผ่านมา (จำนวน 32,789 คน) ซึ่งอัตราการเลิกจ้างอยู่ที่ร้อยละ 0.28 ดูแผนภาพที่ 5 และตารางที่ 2

แผนภาพที่ 5 : อัตราการเลิกจ้างลูกจ้างในระบบประกันสังคม มาตรา 33

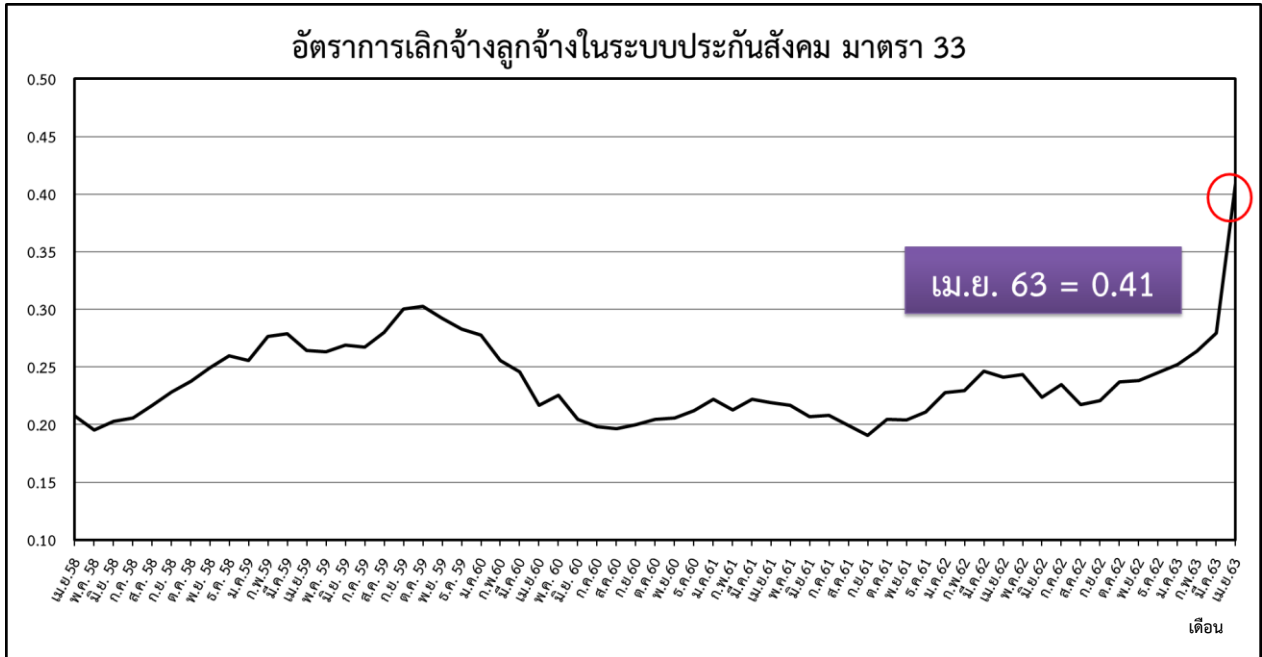

ที่มา : สำนักงานประกันสังคม

หมายเหตุ : ประมวลข้อมูลโดยกลุ่มงานวิชาการเศรษฐกิจการแรงงาน กองเศรษฐกิจการแรงงาน

ตารางที่ 2 : จำนวนและอัตราการเลิกจ้างลูกจ้างในระบบประกันสังคม มาตรา 33

อัตราการเลิกจ้างลูกจ้างในระบบประกันสังคม มาตรา 33												
เดือน / ปี	2560			2561			2562			2563		
	ผู้ประกันตน (ม.33)	เลิกจ้าง (สปส.)	อัตราการเลิกจ้าง (ม.33)	ผู้ประกันตน (ม.33)	เลิกจ้าง (สปส.)	อัตราการเลิกจ้าง (ม.33)	ผู้ประกันตน (ม.33)	เลิกจ้าง (สปส.)	อัตราการเลิกจ้าง (ม.33)	ผู้ประกันตน (ม.33)	เลิกจ้าง (สปส.)	อัตราการเลิกจ้าง (ม.33)
ม.ค.	10,460,594	29,076	0.28	10,791,655	23,935	0.22	11,444,485	26,073	0.23	11,650,226	29,369	0.25
ก.พ.	10,509,866	26,875	0.26	10,858,657	23,114	0.21	11,502,863	26,396	0.23	11,692,429	30,818	0.26
มี.ค.	10,542,660	25,901	0.25	10,913,304	24,238	0.22	11,557,682	28,480	0.25	11,730,351	32,789	0.28
เม.ย.	10,523,934	22,833	0.22	10,941,422	23,953	0.22	11,515,746	27,741	0.24	11,520,407	47,236	0.41
พ.ค.	10,543,612	23,795	0.23	11,365,815	24,608	0.22	11,540,945	28,065	0.24			
มิ.ย.	10,601,371	21,701	0.20	11,454,211	23,727	0.21	11,590,381	25,940	0.22			
ก.ค.	10,653,972	21,100	0.20	11,475,042	23,858	0.21	11,629,684	27,307	0.23			
ส.ค.	10,692,454	21,025	0.20	11,537,041	23,028	0.20	11,679,220	25,370	0.22			
ก.ย.	10,733,498	21,480	0.20	11,586,458	22,120	0.19	11,687,597	25,802	0.22			
ต.ค.	10,695,748	21,873	0.20	11,511,272	23,533	0.20	11,622,267	27,578	0.24			
พ.ย.	10,791,241	22,212	0.21	11,568,401	23,614	0.20	11,694,184	27,859	0.24			
ธ.ค.	10,840,579	23,023	0.21	11,599,338	24,479	0.21	11,686,393	28,631	0.24			

ที่มา : สำนักงานประกันสังคม

หมายเหตุ : ประมวลข้อมูลโดยกลุ่มงานวิชาการเศรษฐกิจการแรงงาน กองเศรษฐกิจการแรงงาน

4. สถานการณ์แรงงานต่างด้าว

เดือนเมษายน 2563 คน คนต่างด้าวที่ได้รับอนุญาตทำงานคงเหลือทั่วราชอาณาจักร มีจำนวน 2,589,353 คน มีอัตราการหดตัวอยู่ที่ร้อยละ -16.24 เมื่อเทียบกับเดือนเดียวกันของปีที่ผ่านมา (จำนวน 3,091,453 คน) และมีอัตราการหดตัวอยู่ที่ร้อยละ -8.00 เมื่อเทียบกับเดือนที่ผ่านมา (จำนวน 2,814,481คน) ดูแผนภาพที่ 6 และตารางที่ 3

แผนภาพที่ 6 : คนต่างด้าวที่ได้รับอนุญาตทำงานคงเหลือทั่วราชอาณาจักร

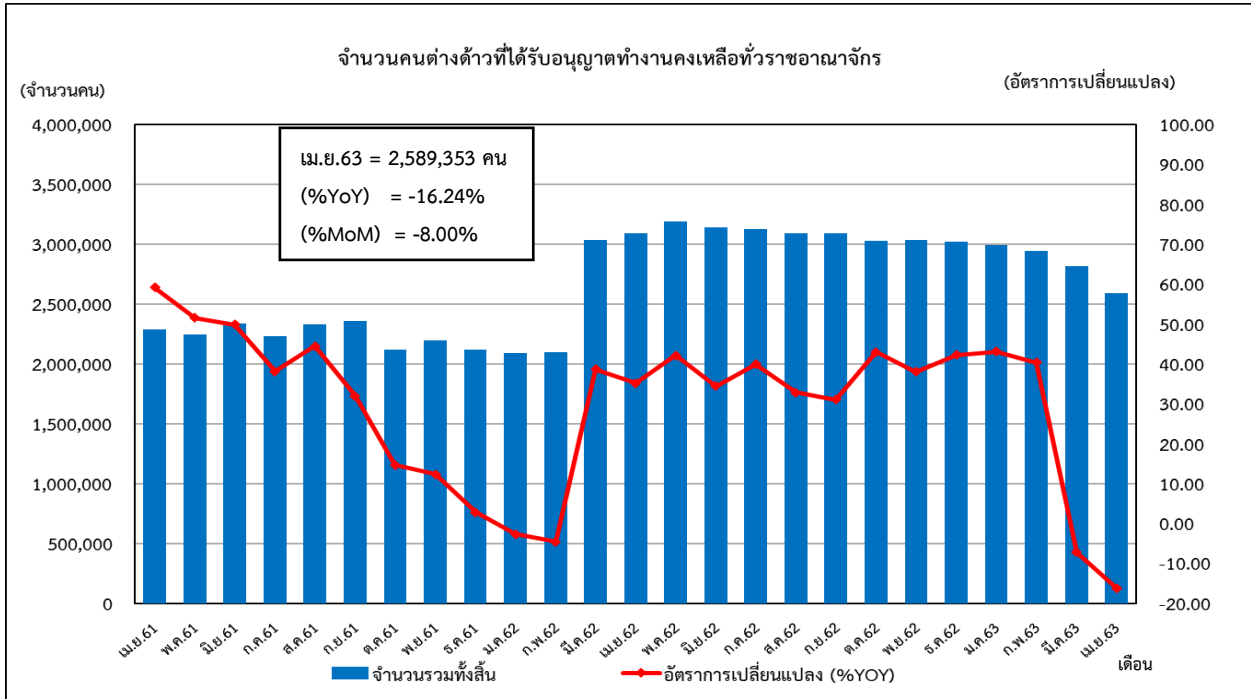

ที่มา : สำนักบริหารแรงงานต่างด้าว

หมายเหตุ : ประมวลข้อมูลโดยกลุ่มงานวิชาการเศรษฐกิจการแรงงาน กองเศรษฐกิจการแรงงาน

ตารางที่ 3 : จำนวนและอัตราคนต่างด้าวที่ได้รับอนุญาตทำงานคงเหลือทั่วราชอาณาจักร

จำนวนคนต่างด้าวที่ได้รับอนุญาตทำงานคงเหลือทั่วราชอาณาจักร						
เดือน / ปี	2561		2562		2563	
	จำนวนรวมทั้งสิ้น	อัตราการเปลี่ยนแปลง (%YOY)	จำนวนรวมทั้งสิ้น	อัตราการเปลี่ยนแปลง %YOY	จำนวนรวมทั้งสิ้น	อัตราการเปลี่ยนแปลง (%YOY)
ม.ค.	2,149,328	46.19	2,091,021	-2.71	2,990,777	43.03
ก.พ.	2,196,536	43.31	2,095,550	-4.60	2,940,389	40.32
มี.ค.	2,189,868	49.85	3,034,724	38.58	2,814,481	-7.26
เม.ย.	2,288,104	59.15	3,091,453	35.11	2,589,353	-16.24
พ.ค.	2,244,849	51.52	3,189,711	42.09		
มิ.ย.	2,333,943	49.76	3,137,130	34.41		
ก.ค.	2,232,791	38.08	3,122,434	39.84		
ส.ค.	2,329,333	44.39	3,092,300	32.75		
ก.ย.	2,360,025	31.92	3,090,825	30.97		
ต.ค.	2,117,716	14.58	3,028,000	42.98		
พ.ย.	2,195,861	12.29	3,030,622	38.02		
ธ.ค.	2,120,546	2.80	3,015,617	42.21		

ที่มา : สำนักบริหารแรงงานต่างด้าว

หมายเหตุ : ประมวลข้อมูลโดยกลุ่มงานวิชาการเศรษฐกิจการแรงงาน กองเศรษฐกิจการแรงงาน

ผู้ขอรับประโยชน์ทดแทนกรณีว่างงานของผู้ประกันตนต่างด้าว

เดือนเมษายน 2563 มีผู้ขอรับประโยชน์ทดแทนกรณีว่างงานของผู้ประกันตนต่างด้าว จำนวน 5,365 คน มีอัตราการขยายตัวอยู่ที่ร้อยละ 1,221.43 เมื่อเทียบกับเดือนเดียวกันของปีที่ผ่านมา (จำนวน 406 คน) และมีอัตราการขยายตัวอยู่ที่ร้อยละ 947.85 เมื่อเทียบกับเดือนที่ผ่านมา (จำนวน 512 คน) ดูแผนภาพที่ 7 และตารางที่ 4

แผนภาพที่ 7 : อัตราผู้ขอรับประโยชน์ทดแทนกรณีว่างงานของผู้ประกันตนต่างด้าว

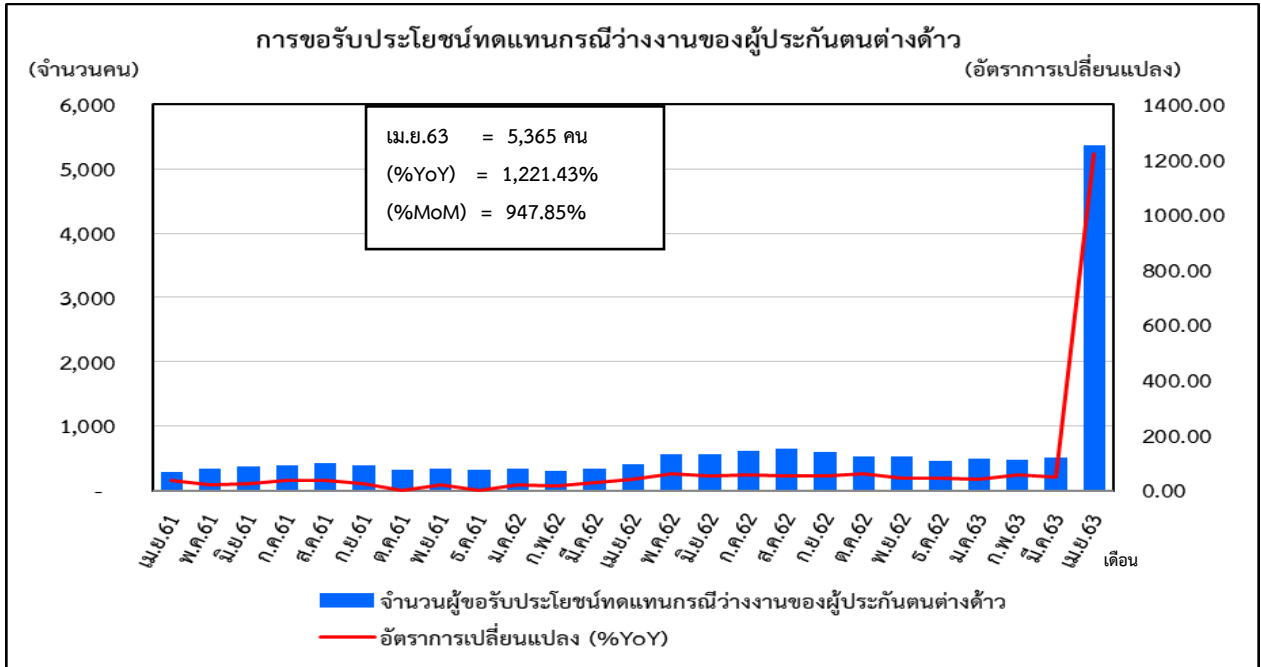

ที่มา : สำนักงานประกันสังคม

หมายเหตุ : ประมวลข้อมูลโดยกลุ่มงานวิชาการเศรษฐกิจการแรงงาน กองเศรษฐกิจการแรงงาน

ตารางที่ 4 : จำนวนและอัตราผู้ขอรับประโยชน์ทดแทนกรณีว่างงานของผู้ประกันตนต่างด้าว

จำนวนและอัตราผู้ขอรับประโยชน์ทดแทนกรณีว่างงานของผู้ประกันตนต่างด้าว						
เดือน/ปี	2561		2562		2563	
	จำนวน	%YoY	จำนวน	%YoY	จำนวน	%YoY
ม.ค.	284	37.20	346	21.83	488	41.04
ก.พ.	253	55.21	300	18.58	476	58.67
มี.ค.	270	5.88	345	27.78	512	48.41
เม.ย.	291	37.26	406	39.52	5,365	1,221.43
พ.ค.	343	21.20	556	62.10		
มิ.ย.	366	24.49	556	51.91		
ก.ค.	397	35.49	615	54.91		
ส.ค.	426	35.24	658	54.46		
ก.ย.	390	25.00	599	53.59		
ต.ค.	320	0.00	525	64.06		
พ.ย.	340	20.14	521	53.24		
ธ.ค.	313	1.95	467	49.20		

ที่มา : สำนักงานประกันสังคม

หมายเหตุ : ประมวลข้อมูลโดยกลุ่มงานวิชาการเศรษฐกิจการแรงงาน กองเศรษฐกิจการแรงงาน



สถานการณ์: การจ้างงานในระบบของผู้ประกันตน ม. 33 ณ เดือนเมษายน 2563 เท่ากับ 11,520,407 คน ขยายตัวร้อยละ 0.04 ต่อปี (yoy) ชะลอลงจากเดือนก่อน (ต่ำกว่าที่ประมาณการไว้)

การจ้างงาน ภาคเกษตรกรรม (เกษตรกรรม ป่าไม้ และประมง) 129,771 คน (หรือสัดส่วนร้อยละ 1.13) ขยายตัวร้อยละ 5.19 ต่อปี
ภาคอุตสาหกรรม (อาทิ เหมืองแร่ การผลิตสิ่งทอ ยานยนต์) 3.36 ล้านคน (หรือสัดส่วนร้อยละ 29.19) หดตัวร้อยละ -1.39 ต่อปี
ภาคบริการ (อาทิ ก่อสร้าง การค้า) 5.99 ล้านคน (หรือสัดส่วนร้อยละ 52.01) ขยายตัวร้อยละ 1.68 ต่อปี

ประเภทกิจการที่มีการจ้างงานสูงสุด คือ อุตสาหกรรมการผลิต 3.27 ล้านคน (คิดเป็นร้อยละ 28.39 ของลูกจ้างทั้งหมด) โดยแรงงานส่วนใหญ่อยู่ในสาขาการผลิตผลิตภัณฑ์อาหาร ยางและพลาสติก คอมพิวเตอร์/อิเล็กทรอนิกส์ ผลิตภัณฑ์โลหะประดิษฐ์ ยานยนต์ฯ เครื่องจักรและเครื่องมือ เคมีภัณฑ์ฯ และการผลิตอุปกรณ์ไฟฟ้า ตามลำดับ เป็นสำคัญ
รองลงมา คือ การค้า 1.70 ล้านคน (ร้อยละ 14.73) การบริหารราชการฯ 1.06 ล้านคน (ร้อยละ 9.22) ก่อสร้าง 0.61 ล้านคน (ร้อยละ 5.28) และที่พักแรม/ร้านอาหาร 0.47 ล้านคน (ร้อยละ 4.04) ตามลำดับ เป็นสำคัญ

การขยายตัวรายสาขา: อุตสาหกรรมหลัก

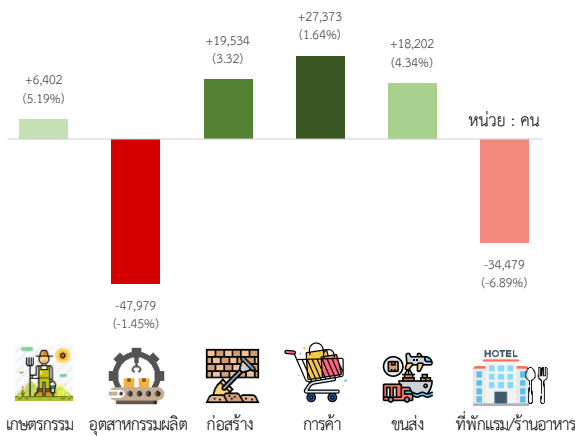

สาขาการผลิตหลัก

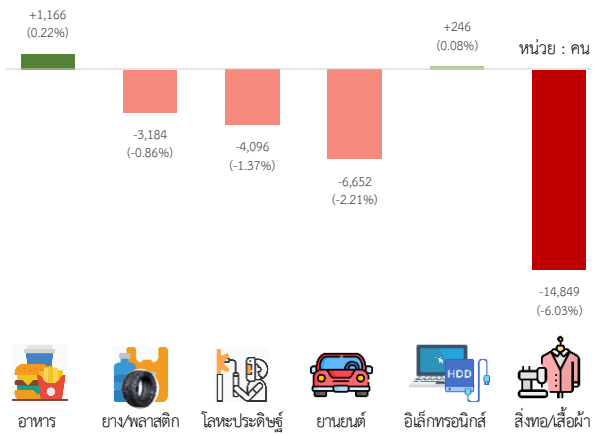

หมายเหตุ: จำนวนผู้ประกันตน ม. 33 ที่ไม่สามารถแยกประเภทกิจการได้ (tsic99999) มีจำนวน 2,036,206 คน

ความเคลื่อนไหวของการจ้างงานในหมวดอุตสาหกรรม (จ้างงานเพิ่มขึ้นหรือลดลง)

การจ้างงานเพิ่มขึ้น (10 อันดับแรก) ปี 2563 หน่วย: +เพิ่มขึ้นต่อปี (%)

1. การค้าส่งและค้าปลีก: +51,387 คน (3.09%)
2. ก่อสร้าง: +28,204 คน (4.82%)
3. การขนส่งทางบกและท่อลำเลียง: +14,854 คน (6.73%)
4. กิจกรรมไปรษณีย์และการรับส่งพัสดุภัณฑ์: +12,585 คน (51.24%)
5. การบริการอาหารและเครื่องดื่ม: +11,330 คน (4.79%)
6. การผลิตผลิตภัณฑ์อาหารและเครื่องดื่ม: +10,309 คน (1.56%)
7. การบริการรักษาความปลอดภัยและการสืบสวน: +9,495 คน (4.70%)
8. กิจกรรมด้านสุขภาพมนุษย์: +8,864 คน (5.54%)
9. การบริการสนับสนุนงานสำนักงาน: +6,685 คน (17.32%)
10. การจัดทำโปรแกรมคอมพิวเตอร์: +6,094 คน (12.51%)

การจ้างงานลดลง (10 อันดับแรก) ปี 2563 หน่วย: -ลดลงต่อปี (%)

1. ที่พักแรม: -9,480 คน (-3.64%)
2. การผลิตสิ่งทอและเครื่องนุ่งห่ม: -8,648 คน (-4.03%)
3. การผลิตผลิตภัณฑ์อื่นๆ: -6,585 คน (-5.44%)
4. การผลิตยานยนต์ฯ: -5,886 คน (-1.96%)
5. การผลิตเคมีภัณฑ์ฯ: -3,994 คน (-3.01%)
6. การผลิตไม้และผลิตภัณฑ์จากไม้ฯ: -3,162 คน (-4.60%)
7. การผลิตผลิตภัณฑ์ยางและพลาสติก: -2,883 คน (-0.77%)
8. การพิมพ์และการผลิตซ้ำสื่อบันทึกข้อมูล: -2,688 คน (-3.73%)
9. การผลิตเครื่องหนังและผลิตภัณฑ์ที่เกี่ยวข้อง: -2,399 คน (-3.36%)
10. คอมพิวเตอร์ อิเล็กทรอนิกส์: -1,697 คน (-0.56%)





สถานการณ์: การว่างงานในระบบ (ผู้ขอรับประโยชน์ทดแทนกรณีว่างงานตาม ม. 33) ณ เดือนเมษายน 2563 เท่ากับ 215,652 คน ขยายตัวร้อยละ 24.08 ต่อปี (yoy) เติบโตขึ้นจากเดือนก่อนหน้า (สูงกว่าที่ประมาณการไว้)

การว่างงานจากสาเหตุลาออกร้อยละ 74.80 รองลงมา คือ เลิกจ้าง ร้อยละ 21.90 สาเหตุสิ้นสุดสัญญาจ้าง ร้อยละ 3.30
การว่างงาน ภาคเกษตรกรรม (เกษตรกรรม ป่าไม้ และประมง) 1,759 คน (หรือสัดส่วนร้อยละ 0.82) ขยายตัวร้อยละ 14.44 ต่อปี
ภาคอุตสาหกรรม (อาทิ การผลิตสิ่งทอ การผลิตยานยนต์) 54,202 คน (หรือสัดส่วนร้อยละ 25.13) ขยายตัวร้อยละ 10.99 ต่อปี
ภาคบริการ (อาทิ ก่อสร้าง การค้า) 108,852 คน (หรือสัดส่วนร้อยละ 50.48) ขยายตัวร้อยละ 32.11 ต่อปี

ประเภทกิจการที่มีการว่างงานสูงสุด คือ อุตสาหกรรมการผลิต 52,561 คน (คิดเป็นร้อยละ 24.37 ของผู้ว่างงานทั้งหมด) โดยส่วนใหญ่อยู่ในสาขาการผลิตผลิตภัณฑ์อาหาร คอมพิวเตอร์/อิเล็กทรอนิกส์ ยางและพลาสติก ผลิตภัณฑ์โลหะประดิษฐ์ฯ ยานยนต์ฯ และเสื้อผ้าเครื่องแต่งกาย ตามลำดับ เป็นสำคัญ

รองลงมา คือ การค้า 34,067 คน (ร้อยละ 15.80) ที่พักแรม/ร้านอาหาร 17,164 คน (ร้อยละ 7.96) กิจกรรมการบริหารและการบริการสนับสนุน 10,564 คน (ร้อยละ 4.90) ก่อสร้าง 7,793 คน (ร้อยละ 4.58) และขนส่ง/สถานที่เก็บสินค้า 7,245 คน (ร้อยละ 4.26) ตามลำดับ เป็นสำคัญ

การขยายตัวรายสาขา:

อุตสาหกรรมหลัก

สาขาการผลิตหลัก

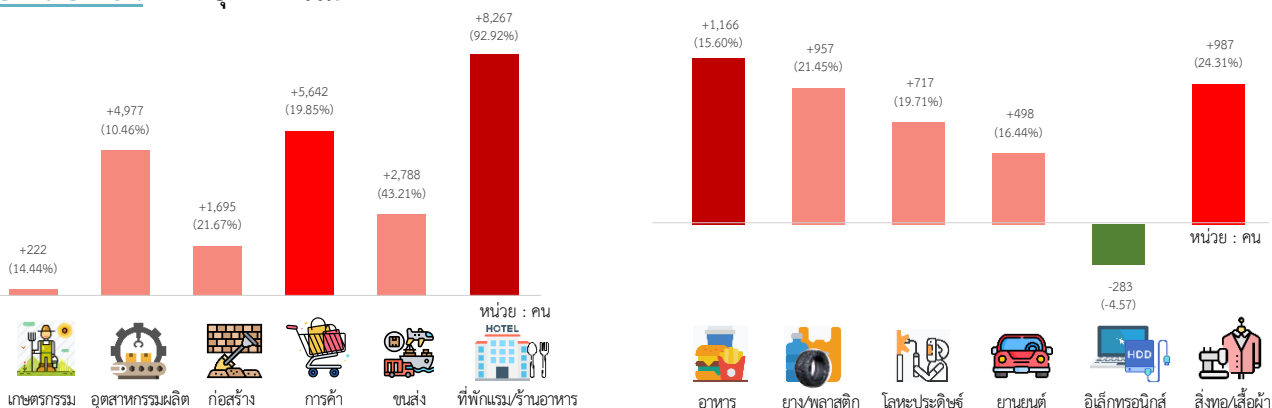

หมายเหตุ: จำนวนผู้ขอรับประโยชน์ทดแทนกรณีว่างงาน ที่ไม่สามารถแยกประเภทกิจการได้ (tsic99999) มีจำนวน 50,839 คน

ความเคลื่อนไหวของการว่างงานในหมวดอุตสาหกรรม (ว่างงานที่เพิ่มขึ้น)

การว่างงานเพิ่มขึ้นสูงสุด (10 อันดับแรก) ปี 2563 หน่วย: +เพิ่มขึ้นต่อปี (%)

1. การค้าส่งค้าปลีก: +1,881 คน (6.84%)
2. การผลิตผลิตภัณฑ์ยางและพลาสติก: +933 คน (24.60%)
3. การผลิตยานยนต์ รถพ่วงและรถกึ่งพ่วง: +629 คน (29.58%)
4. การก่อสร้าง: +426 คน (5.41%)
5. การเพาะปลูก การเลี้ยงสัตว์ฯ: +399 คน (38.46%)
6. สิ่งทอเครื่องนุ่งห่ม: +397 คน (11.28%)
7. การผลิตเครื่องหนังและผลิตภัณฑ์ที่เกี่ยวข้อง: +176 คน (21.95%)
8. การทำเหมืองฯ และกิจกรรมสนับสนุน: +167 คน (342.42%)
9. คอมพิวเตอร์ อิเล็กทรอนิกส์ฯ: 155 คน (5.35%)
10. การซ่อมและการติดตั้งเครื่องจักรและอุปกรณ์: 134 คน (11.24%)

อัตราว่างงานสูงสุด (10 อันดับแรก) ปี 2563

1. การทำเหมืองฯ และกิจกรรมสนับสนุน: 5.43
2. กิจกรรมบริการส่วนบุคคลอื่นๆ: 2.84
3. กิจกรรมของตัวแทนธุรกิจท่องเที่ยว การจ้ดนำเที่ยวฯ: 2.73
4. การผลิตภาพยนตร์ รายการทีวีฯ: 2.59
5. การขนส่งทางน้ำ: 2.44
6. ที่พักแรม: 2.40
7. กิจกรรมด้านการกีฬา ความบันเทิงฯ: 2.30
8. การจัดพิมพ์จำหน่ายหรือเผยแพร่: 2.24
9. กิจกรรมการสร้างสรรค์ศิลปะและความบันเทิง: 2.14
10. กิจกรรมห้องสมุด หอจดหมายเหตุฯ: 2.12





สถานการณ์: การเลิกจ้างในระบบ (ผู้ขอรับประโยชน์ทดแทนกรณีว่างงานสาเหตุเลิกจ้าง) ณ เดือนเมษายน 2563 เท่ากับ 47,236 คน ขยายตัวร้อยละ 70.28 ต่อปี (yoy) เร่งขึ้นหลังจากเดือนก่อน (สูงกว่าที่ประมาณการไว้)

การเลิกจ้าง ภาคเกษตรกรรม (เกษตรกรรม ป่าไม้ และประมง) 451 คน (หรือสัดส่วนร้อยละ 0.95) ขยายตัวร้อยละ 80.40 ต่อปี
ภาคอุตสาหกรรม (อาทิ การผลิตสิ่งทอ ยานยนต์ เป็นต้น) 12,021 คน (หรือสัดส่วนร้อยละ 25.45) ขยายตัวร้อยละ 32.27 ต่อปี
ภาคบริการ (อาทิ ก่อสร้าง การค้า เป็นต้น) 20,730 คน (หรือสัดส่วนร้อยละ 43.89) ขยายตัวร้อยละ 126.51 ต่อปี

ประเภทกิจการที่มีการว่างงานสูงสุด คือ อุตสาหกรรมการผลิต 11,725 คน (คิดเป็นร้อยละ 24.82 ของผู้ถูกเลิกจ้างทั้งหมด) โดยส่วนใหญ่อยู่ในสาขาการผลิตผลิตภัณฑ์คอมพิวเตอร์/อิเล็กทรอนิกส์ การผลิตผลิตภัณฑ์อื่นๆ ยางและพลาสติก ผลิตภัณฑ์อาหาร เสื้อผ้าเครื่องแต่งกาย และยานยนต์ฯ ตามลำดับ เป็นสำคัญ

รองลงมา คือ การค้า 5,504 คน (ร้อยละ 11.65) ที่พักแรม/ร้านอาหาร 4,883 คน (ร้อยละ 10.34) ขนส่ง/สถานที่เก็บสินค้า 1,812 คน (ร้อยละ 3.84) ก่อสร้าง 1,645 คน (ร้อยละ 3.48) กิจกรรมการบริการและการบริการสนับสนุน 1,544 คน (ร้อยละ 3.27) ตามลำดับ เป็นสำคัญ

การขยายตัวรายสาขา: อุตสาหกรรมหลัก

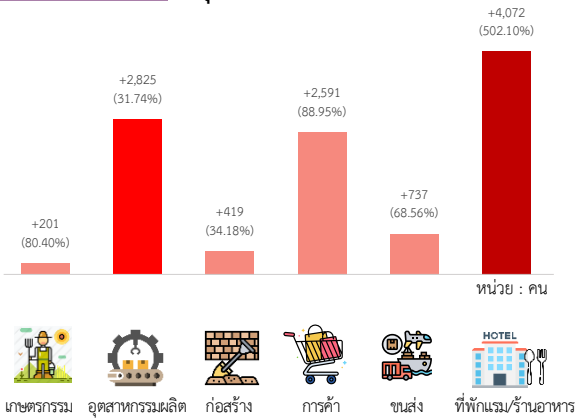

สาขาการผลิตหลัก

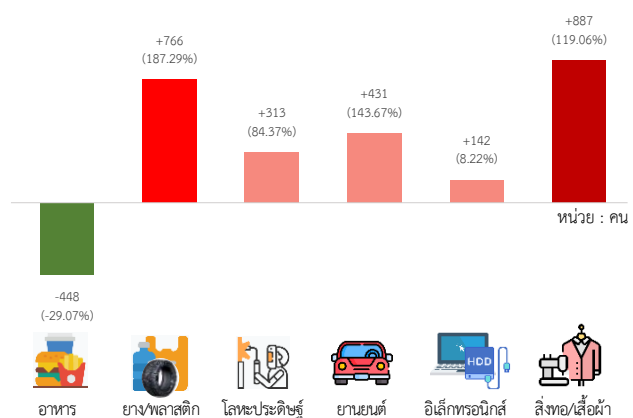

หมายเหตุ: จำนวนผู้ขอรับประโยชน์ทดแทนกรณีว่างงานสาเหตุเลิกจ้างที่ไม่สามารถแยกประเภทกิจการได้ (tsic99999) มีจำนวน 14,034 คน

ความเคลื่อนไหวของการเลิกจ้างในหมวดอุตสาหกรรม (เลิกจ้างที่เพิ่มขึ้น)

การเลิกจ้างเพิ่มขึ้น (10 อันดับแรก) ปี 2563 หน่วย: +เพิ่มขึ้นต่อปี (%)

1. การผลิตผลิตภัณฑ์ยางและพลาสติก +963 คน (122.26%)
2. การค้าส่งค้าปลีก: +914 คน (31.28%)
3. ที่พักแรม: +710 คน (149.78%)
4. การผลิตยานยนต์ รถพ่วงและรถกึ่งพ่วง: +468 คน (161.45%)
5. การเพาะปลูก การเลี้ยงสัตว์ฯ: +439 คน (215.71%)
6. การผลิตเสื้อผ้าเครื่องแต่งกาย: +405 คน (103.28%)
7. การขนส่งทางบกและท่อลำเลียง: +397 คน (127.68%)
8. กิจกรรมของตัวแทนธุรกิจท่องเที่ยวฯ: +287 คน (173.02%)
9. การผลิตผลิตภัณฑ์คอมพิวเตอร์ อิเล็กทรอนิกส์ฯ: +282 คน (20.46%)
10. การบริการอาหารและเครื่องดื่ม: +279 คน (83.41%)

อัตราการเลิกจ้างสูงสุด (10 อันดับแรก) ปี 2563

1. การทำเหมือง และกิจกรรมสนับสนุน: 3.33
2. การผลิตภาพยนตร์ รายการทีวีฯ จัดผังรายการ: 1.16
3. กิจกรรมของตัวแทนธุรกิจท่องเที่ยวฯ: 1.09
4. การจัดพิมพ์จำหน่ายหรือเผยแพร่: 0.91
5. กิจกรรมด้านกีฬาและความบันเทิง: 0.84
6. การผลิตเสื้อผ้าเครื่องแต่งกาย: 0.73
7. การผลิตผลิตภัณฑ์อื่นๆ: 0.71
8. การขนส่งทางน้ำ: กิจกรรมทางวิชาชีพ วิทยาศาสตร์ฯ: 0.67
9. การพิมพ์และการผลิตข้อมูล: 0.63
10. กิจกรรมการสร้างสรรค์ศิลปะและความบันเทิง: 0.58

