



ระบบเตือนภัยด้านแรงงาน

Thai Labour Market Early Warning System

ประจำเดือน กุมภาพันธ์ 2567



กองเศรษฐกิจการแรงงาน
สำนักงานปลัดกระทรวงแรงงาน



สรุปผลการประมาณการระบบเตือนภัยด้านแรงงาน (รายเดือน)

บทสรุปผู้บริหาร

1. สรุปสถานการณ์แรงงานและการคาดการณ์ระบบเตือนภัยด้านแรงงาน
2. สถานการณ์ด้านแรงงานในระบบประกันสังคม
3. สถานการณ์การจ้างงานในระบบประกันสังคม รายสาขา
4. อุตสาหกรรมเฝ้าระวังการว่างงาน

สถานการณ์ด้านแรงงาน ม.75

1

สัญญาณเตือนภัยด้านแรงงาน

2

โอกาสเกิดวิกฤตด้านแรงงาน

6

สถานการณ์และประมาณการแนวโน้มการจ้างงาน

9

สถานการณ์และประมาณการแนวโน้มการว่างงาน

10

สถานการณ์และประมาณการแนวโน้มการเลิกจ้าง

11

ภาคผนวก

สารบัญตาราง

ตาราง 1 ผลแจ้งเตือนของตัวชี้นำด้านเศรษฐกิจ 26 ตัว

3 - 5

ตาราง 2 ผลการประมาณการโอกาสเกิดวิกฤตด้านแรงงาน

7

ตาราง 3 ผลการประมาณการแนวโน้มตลาดแรงงาน

8



บทสรุปผู้บริหาร

สรุปลสถานการณ์แรงงานและการคาดการณ์ระบบเตือนภัยด้านแรงงาน
รายงานประจำเดือน กุมภาพันธ์ 2567 (ข้อมูล ณ เดือนมกราคม 2567)

ภาพรวมสถานการณ์แรงงานและนโยบาย

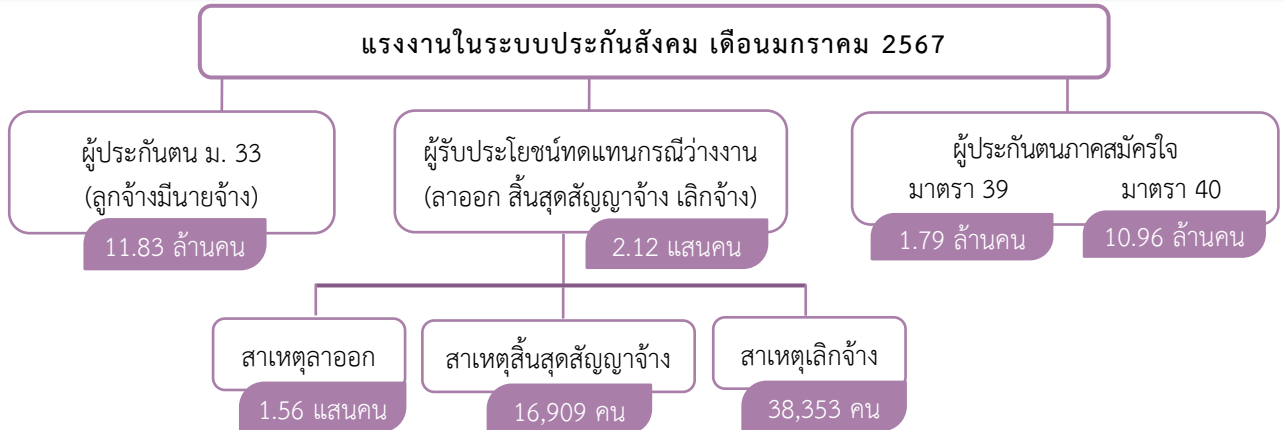

สถานการณ์การจ้างงานของผู้ประกันตน ม.33 **ปรับตัวดีขึ้น** จากเดือนเดียวกันของปีก่อนหน้า โดยเฉพาะสาขา**การค้า และ ที่พักแรม/ร้านอาหาร** ที่ฟื้นตัวได้ดี ในขณะที่สถานการณ์การว่างงานและการเลิกจ้างมีการ**ปรับตัวเพิ่มสูงขึ้น** จากเดือนเดียวกันของปีก่อนหน้า โดยสาขาที่ยังมี**อัตราการว่างงานและการเลิกจ้างสูง** ได้แก่ **การโทรคมนาคม กิจกรรมไปรษณีย์และการรับส่งพัสดุภัณฑ์ และ กิจกรรมด้านการสนับสนุนการดำเนินงานของสำนักงานและ กิจกรรมอื่นๆ ที่สนับสนุนทางธุรกิจ** ซึ่งได้รับผลมาจากการเปลี่ยนแปลงของเทคโนโลยีในปัจจุบันและการแข่งขันทางธุรกิจที่สูงขึ้น

ระบบเตือนภัยด้านแรงงาน คาดการณ์ว่า **การจ้างงานในอีก 12 เดือนข้างหน้า จะอยู่ในเกณฑ์ปกติ**

ในระยะถัดไป **กระทรวงแรงงานควรมีมาตรการ** ดังนี้

- ส่งเสริมแรงงานทุกกลุ่มเป้าหมาย ให้มีความรู้ ความสามารถ และทักษะฝีมือในการทำงานที่สอดคล้องกับความต้องการของตลาดแรงงานทั้งในประเทศและต่างประเทศ
- ส่งเสริมและพัฒนาศักยภาพแรงงานด้านเทคโนโลยีที่เหมาะสมกับงาน เพื่อเพิ่มสมรรถนะและประสิทธิภาพในการทำงาน

การคาดการณ์การจ้างงานในระบบประกันสังคม ภายใน 12 เดือนข้างหน้า “กุมภาพันธ์ 2567 – มกราคม 2568”

คาดการณ์จากข้อมูลผู้ประกันตน มาตรา 33 ซึ่งได้รับครบถ้วนจากสำนักงานประกันสังคม วันที่ 20 กุมภาพันธ์ 2567 และข้อมูลดัชนีชี้วัดด้านเศรษฐกิจเดือนมกราคม ข้อมูลล่าสุดวันที่ 23 กุมภาพันธ์ 2567 พบว่า

- สัญญาณเตือนภัยด้านแรงงาน มีค่าเท่ากับ 0.02 แสดงว่าการจ้างงานใน 12 เดือนข้างหน้าจะอยู่ใน **เกณฑ์ปกติ (สีเขียว)**
- ดัชนีชี้วัดการจ้างงานด้านเศรษฐกิจแจ้งเดือน 1 ตัว จากทั้งหมด 26 ตัว : ดัชนีชี้วัดเศรษฐกิจได้หัว
- โอกาสเกิดวิกฤตในตลาดแรงงาน : ภายใน 12 เดือนข้างหน้ามีโอกาสเกิดวิกฤตการว่างงานร้อยละ 3.40 และโอกาสเกิดวิกฤตการเลิกจ้างร้อยละ 7.38





บทสรุปผู้บริหาร

สถานการณ์ด้านแรงงานในระบบประกันสังคม เดือนมกราคม 2567

การจ้างงาน

ลูกจ้าง (ผู้ประกันตน ม. 33)
11,826,855 คน

เพิ่มขึ้น

▲ 1.79% จากระยะเดียวกันปีก่อนหน้า
คิดเป็นเพิ่มขึ้น 207,981 คนต่อปี

ลดลง

▼ -0.54% จากเดือนก่อนหน้า
คิดเป็นลดลง 64,062 คนต่อเดือน

การว่างงาน

ผู้ขอรับประโยชน์ทดแทนกรณีว่างงาน
211,581 คน

เพิ่มขึ้น

▲ 7.22% จากระยะเดียวกันปีก่อนหน้า
คิดเป็นเพิ่มขึ้น 14,240 คนต่อปี

เพิ่มขึ้น

▲ 2.42% จากเดือนก่อนหน้า
คิดเป็นเพิ่มขึ้น 4,997 คนต่อเดือน

การเลิกจ้าง

ผู้ขอรับประโยชน์ทดแทนกรณีว่างงาน สาเหตุถูกเลิกจ้าง
38,353 คน

เพิ่มขึ้น

▲ 12.10% จากระยะเดียวกันปีก่อนหน้า
คิดเป็นเพิ่มขึ้น 4,140 คนต่อปี

เพิ่มขึ้น

▲ 6.93% จากเดือนก่อนหน้า
คิดเป็นเพิ่มขึ้น 2,484 คนต่อเดือน

การจ้างงานอยู่ในเกณฑ์ปกติ

เดือนนี้ผู้ประกันตน ม.33 ลดลงจากเดือนก่อนหน้า
แต่เพิ่มขึ้นเมื่อเทียบกับปีก่อนหน้า

เดือนนี้การจ้างงานในระบบประกันสังคม
ยังอยู่ในภาวะปกติ

มาจากประเภทกิจการ.

การค้าเพิ่มขึ้น 59,958 คน

(3.41% ต่อปี)

ที่พักแรม/ร้านอาหารเพิ่มขึ้น 64,348 คน

(14.98% ต่อปี)

การบริหาร/การสนับสนุนเพิ่มขึ้น 21,088 คน

(4.80% ต่อปี)

การว่างงานอยู่ในเกณฑ์ปกติ

เดือนนี้ผู้ว่างงานเพิ่มขึ้นจากเดือนก่อนหน้า
และเพิ่มขึ้นเมื่อเทียบกับปีก่อนหน้า

แต่เพิ่มขึ้นน้อยกว่าเกณฑ์ที่กำหนด (42,952 คน)
ส่งผลให้เดือนนี้การว่างงานในระบบประกัน

สังคมยังคงอยู่ในเกณฑ์ปกติ

มาจากประเภทกิจการ

การบริหารราชการเพิ่มขึ้น 4,842 คน

(38.58% ต่อปี)

การค้าเพิ่มขึ้น 2,945 คน

(8.99% ต่อปี)

การก่อสร้างเพิ่มขึ้น 2,071 คน

(19.28% ต่อปี)

การเลิกจ้างอยู่ในเกณฑ์ปกติ

เดือนนี้ผู้ถูกเลิกจ้างเพิ่มขึ้นจากเดือนก่อนหน้า
และเพิ่มขึ้นเมื่อเทียบกับปีก่อนหน้า

แต่เพิ่มขึ้นน้อยกว่าเกณฑ์ที่กำหนด (19,987 คน)
ส่งผลให้เดือนนี้การเลิกจ้างในระบบประกัน

สังคมยังคงอยู่ในเกณฑ์ปกติ

มาจากประเภทกิจการ

การผลิตเพิ่มขึ้น 1,481 คน

(14.02% ต่อปี)

การก่อสร้างเพิ่มขึ้น 1,434 คน

(90.59% ต่อปี)

ข้อมูลข่าวสารและการสื่อสารเพิ่มขึ้น 751 คน

(121.13% ต่อปี)

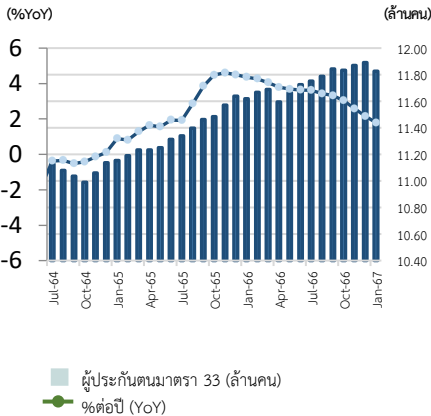

ประมาณการ การจ้างงาน ว่างงาน และเลิกจ้าง ภายใน 3 เดือนข้างหน้า

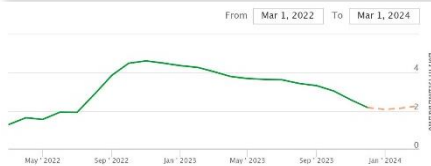

การจ้างงาน ประมาณการ

“แนวโน้มการจ้างงานเป็นปกติอย่างต่อเนื่อง”

ก.พ. 67 เพิ่มขึ้น 1.72% จาก ก.พ. 66
มี.ค. 67 เพิ่มขึ้น 1.74% จาก มี.ค. 66
เม.ย. 67 เพิ่มขึ้น 1.87% จาก เม.ย. 66

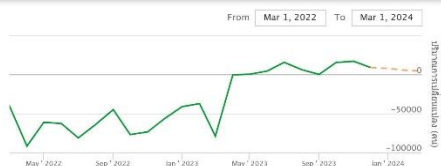

การว่างงาน ประมาณการ

“แนวโน้มการว่างงานมีการว่างงานเพิ่มขึ้น
แต่ในอัตราที่ลดลง”

ก.พ. 67 เพิ่มขึ้น 11,848 คน จาก ก.พ. 66
มี.ค. 67 เพิ่มขึ้น 10,830 คน จาก มี.ค. 66
เม.ย. 67 เพิ่มขึ้น 9,235 คน จาก เม.ย. 66

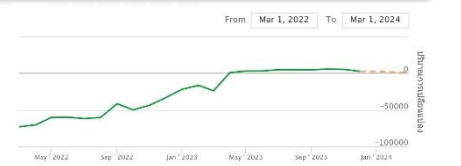

การเลิกจ้าง ประมาณการ

“แนวโน้มการเลิกจ้างมีการเลิกจ้างเพิ่มขึ้น”

ก.พ. 67 เพิ่มขึ้น 3,858 คน จาก ก.พ. 66
มี.ค. 67 เพิ่มขึ้น 3,796 คน จาก มี.ค. 66
เม.ย. 67 เพิ่มขึ้น 3,804 คน จาก เม.ย. 66





บทสรุปผู้บริหาร

สถานการณ์การจ้างงานในระบบประกันสังคม รายสาขาอุตสาหกรรม

“ภาพรวมการจ้างงานเพิ่มขึ้นน้อยกว่าที่ประมาณการไว้จากเดือนที่แล้ว (ธ.ค. 66)

โดยเดือน ม.ค. 67 เพิ่มขึ้นร้อยละ 1.79 จากปีก่อนหน้า และลดลงจากเดือนก่อนหน้าร้อยละ -0.54”

การจ้างงาน รายสาขาหลัก

(การขยายตัวจากเดือน ม.ค.66)

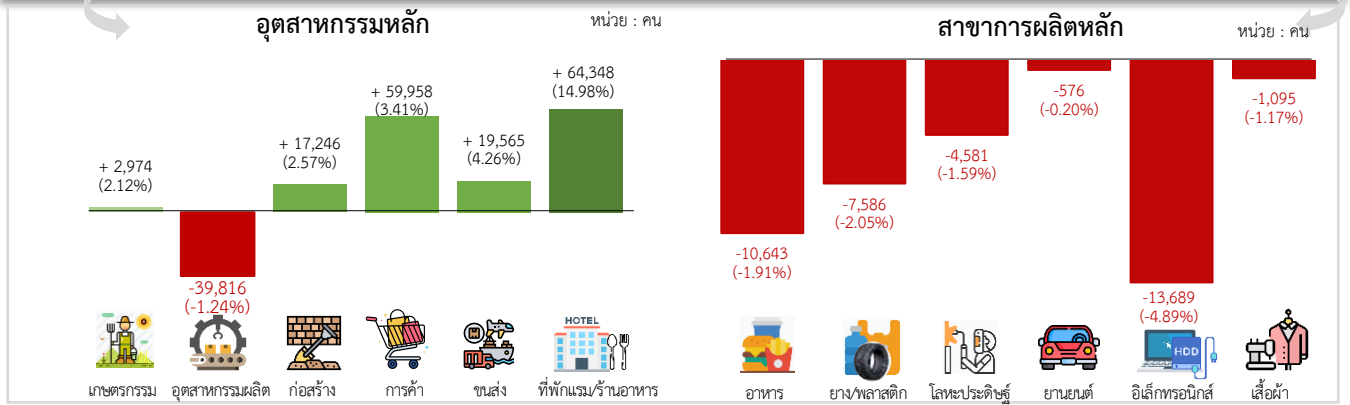

“ภาพรวมการว่างงานเพิ่มขึ้นมากกว่าที่ประมาณการไว้จากเดือนที่แล้ว (ธ.ค. 66)

โดยเดือน ม.ค. 67 เพิ่มขึ้นร้อยละ 7.22 จากปีก่อนหน้า และเพิ่มขึ้นจากเดือนก่อนหน้าร้อยละ 2.42”

การว่างงาน รายสาขาหลัก

(การขยายตัวจากเดือน ม.ค. 66)

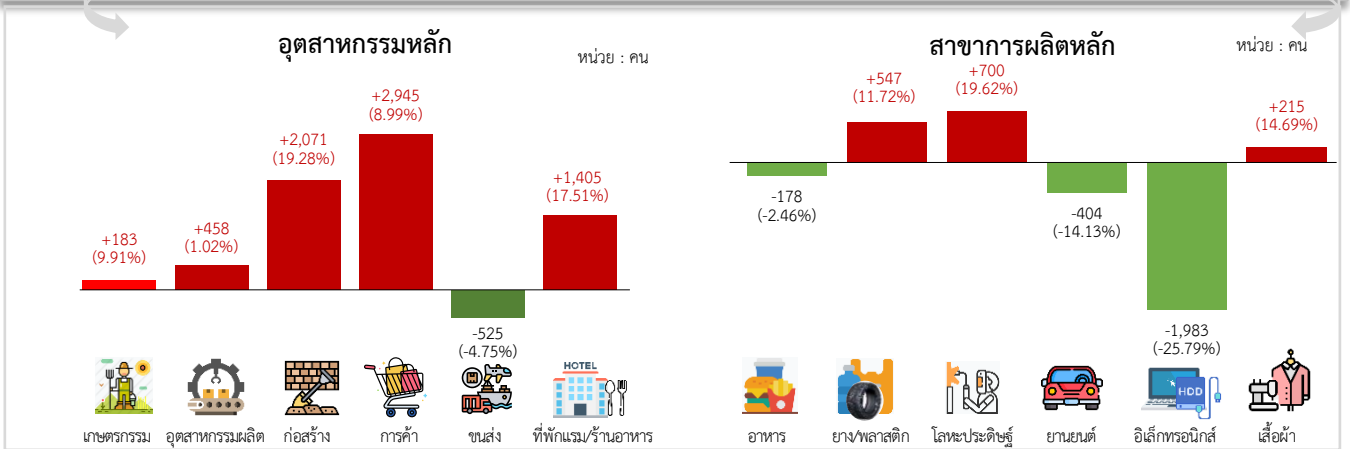

“ภาพรวมการเลิกจ้างเพิ่มขึ้นมากกว่าที่ประมาณการไว้จากเดือนที่แล้ว (ธ.ค. 66)

โดยเดือน ม.ค. 67 เพิ่มขึ้นร้อยละ 12.10 จากปีก่อนหน้า และเพิ่มขึ้นจากเดือนก่อนหน้าร้อยละ 6.93”

การเลิกจ้าง รายสาขาหลัก

(การขยายตัวจากเดือน ม.ค. 66)

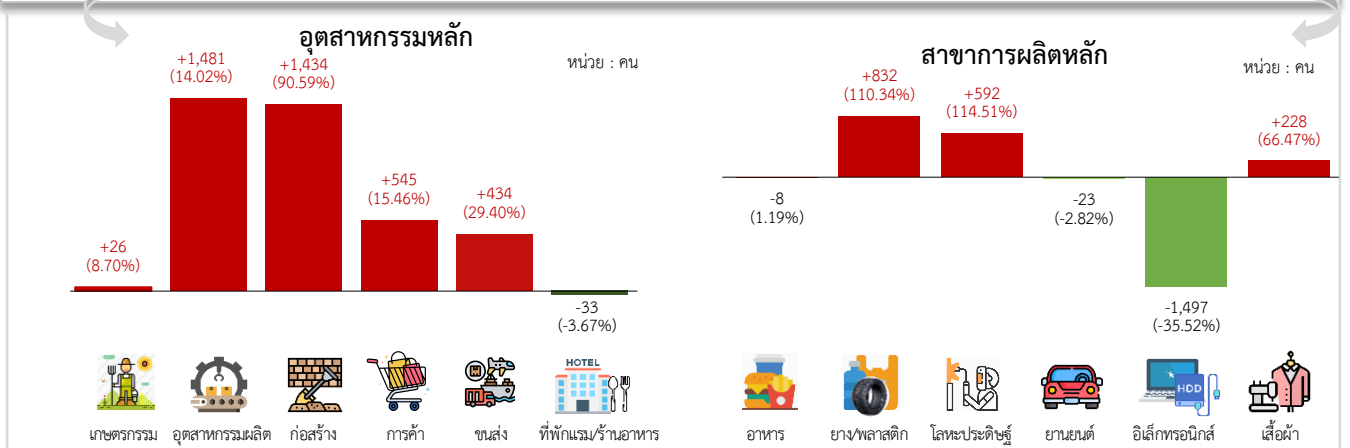



บทสรุปผู้บริหาร

อุตสาหกรรมเฝ้าระวังการว่างงาน

อุตสาหกรรมเฝ้าระวังการว่างงานและการเลิกจ้าง ปี 2567 ในระบบประกันสังคมเนื่องจากมีสัญญาณการว่างงานและเลิกจ้างเพิ่มขึ้น และแนวโน้มจ้างงานลดลง

10 อันดับแรก	อัตรา การว่างงาน 2567	อัตรา การเลิกจ้าง 2567	การว่างงาน ขยายตัว เฉลี่ยปี 2567	ผู้ว่างงาน ณ.ม.ค.67	สินค้า/กิจกรรมที่มีผู้ว่างงาน /ผู้ถูกเลิกจ้างสูง	ปัจจัยหลักที่ส่งผลกระทบต่อ
	(%)	(%)	(%YoY)	(คน)		
การโทรคมนาคม	4.75	4.02	357.32	718	การบริการโทรคมนาคม	มีการนำปัญญาประดิษฐ์ (AI) เข้ามาเสริมประสิทธิภาพการทำงานมากขึ้น มีการปรับโฉมให้เป็นธุรกิจด้านแพลตฟอร์ม เพื่อเป็นผู้ให้บริการด้านดิจิทัล
ไปรษณีย์/ การรับส่งพัสดุภัณฑ์	3.79	0.67	-49.37	1,482	กิจกรรมไปรษณีย์ / การรับส่งเอกสาร-สิ่งของ	บริการจัดส่งพัสดุมีรูปแบบการให้บริการที่หลากหลาย อีกทั้งมีการแข่งขันสูง ทำให้ผู้ให้บริการต้องปรับเปลี่ยนกลยุทธ์ในการดำเนินธุรกิจ โดยใช้เทคโนโลยีมากขึ้น
การสนับสนุนธุรกิจ	2.59	0.36	5.79	1,536	กิจกรรมที่สนับสนุนทางธุรกิจ/ กิจกรรมบริการลูกค้าทางโทรศัพท์/ การจัดประชุม	การให้บริการลูกค้ามีหลายช่องทางมากขึ้น นอกเหนือจากทางโทรศัพท์ / การจัดประชุมสามารถทำผ่านช่องทางออนไลน์ได้ จึงทำให้การจ้างงานในสาขานี้ลดลง
การขนส่งทางบก/ ท่อลำเลียง	2.52	0.45	15.63	6,785	การขนส่งผู้โดยสารและสินค้า	การขนส่งมีหลากหลายวิธีมากขึ้น อีกทั้งยังมีการนำเทคโนโลยีเข้ามาใช้ ซึ่งช่วยเพิ่มความสะดวก รวดเร็ว
การผลิตภาพยนตร์/ รายการโทรทัศน์	2.34	0.81	6.79	629	กิจกรรมการผลิตรายการโทรทัศน์ /กิจกรรมด้านการผลิตภาพยนตร์	ปัจจุบันการผลิตสื่อทำได้ง่ายขึ้นเนื่องจากอุปกรณ์และช่องทางที่มีมากขึ้น ทำให้คนรุ่นใหม่สามารถผลิตสื่อได้ด้วยตัวเอง อีกทั้งมีแนวคิดรูปแบบรายการที่แตกต่างมากขึ้น ส่งผลให้การจ้างงานต่างจากเดิม
การบริการส่วนบุคคล	2.31	0.15	17.34	785	กิจกรรมบริการส่วนบุคคล / กิจกรรมด้านความงามและสุขภาพ	ผู้บริโภคใส่ใจดูแลตัวเองมากขึ้น กิจกรรมด้านความงามและสุขภาพจึงได้รับความนิยมมากขึ้น ส่งผลให้ผู้ประกอบการมีการบริการที่หลากหลายรูปแบบและมีการแข่งขันกันสูง
งานก่อสร้างเฉพาะทาง	2.29	0.66	13.31	4,964	งานก่อสร้างเฉพาะทาง	มีการนำเครื่องจักรและเทคโนโลยีที่ทันสมัยมาใช้ในการก่อสร้าง ซึ่งมีความรวดเร็วและมีประสิทธิภาพ
การบริการสำหรับ อาคารและภูมิทัศน์	2.23	0.07	2.76	2,759	กิจกรรมการบริการสำหรับ อาคารและภูมิทัศน์ / การทำความสะอาด	การจ้างงานส่วนใหญ่เป็นสัญญารายปี โดยจำแนกเป็นงานประจำวัน ประจำสัปดาห์ ประจำเดือน หรือ งานเป็นครั้งคราว ทั้งนี้อาจขึ้นอยู่กับลักษณะงานภูมิทัศน์/พื้นที่ ส่งผลให้จำเป็นต้องจ้างพนักงานให้สอดคล้องกับลักษณะงาน
การบริการสารสนเทศ	2.21	0.68	-29.98	320	การบริการสารสนเทศ	กลุ่มอาชีพที่ทำบริการบันทึกข้อมูล/จัดเตรียมข้อมูลถูกแทนที่ด้วยระบบ/ การใช้เทคโนโลยีปัญญาประดิษฐ์ (AI) จึงส่งผลต่อการจ้างงาน
สังคมสงเคราะห์	2.21	0.25	11.43	78	กิจกรรมสังคมสงเคราะห์ที่ไม่ให้ ที่พักแก่ผู้สูงอายุ	สังคมไทยเข้าสู่สังคมผู้สูงอายุอย่างเต็มรูปแบบ ส่งผลให้มีการเปิดกิจการสังคมสงเคราะห์แก่ผู้สูงอายุมากขึ้น อย่างไรก็ตาม ปัจจุบันผู้คนมีแนวโน้มในการดูแลสุขภาพตัวเองมากขึ้น ส่งผลให้ต้องลดการจ้างงานให้สอดคล้องกับผู้ใช้บริการ
ภาคเกษตรกรรม						
เกษตรกรรม	1.40	0.22	9.91	2,030	การเพาะปลูกและการเลี้ยงสัตว์	ปัญหาสภาพอากาศ / ปริมาณน้ำ / โรคระบาดในสัตว์และพืช / ต้นทุนการผลิต

หมายเหตุ: 1. หลักเกณฑ์การพิจารณารายสาขาที่มีปัญหาการจ้างงาน : พิจารณาปัจจัยหลายประการประกอบกัน อาทิ อัตราการว่างงาน อัตราการเลิกจ้าง และการขยายตัวของการจ้างงาน การว่างงาน และการเลิกจ้าง ตั้งแต่ต้นปีเป็นต้นมา ควบคู่กับสัดส่วนของแรงงานในแต่ละสาขา และภาวะการว่างงานและเลิกจ้างในช่วง 3 เดือนที่ผ่านมา เพื่อพิจารณาแนวโน้มที่อาจต่อเนื่องไปถึงปัจจุบัน
 2. ผู้ว่างงาน คือ ผู้ขอรับประโยชน์ทดแทนกรณีว่างงานในระบบประกันสังคม
 3. ผู้ถูกเลิกจ้าง คือ ผู้ขอรับประโยชน์ทดแทนกรณีว่างงานสาเหตุเลิกจ้างในระบบประกันสังคม



สถานการณ์ด้านแรงงาน ม.75

เดือน มกราคม 2567

ข้อมูล ณ วันที่ 5 กุมภาพันธ์ 2567

ข้อมูลสถานประกอบการที่ใช้มาตรา 75 ประจำปีงบประมาณ พ.ศ. 2567

สถานประกอบการกิจการที่มีการใช้มาตรา 75

จำนวนสถานประกอบการ / ลูกจ้าง ที่ได้รับผลกระทบ	หยุดกิจการบางส่วน	หยุดกิจการทั้งหมด
สปก. 94 แห่ง	สปก. 64 แห่ง	สปก. 36 แห่ง
ลูกจ้าง 26,145 คน	ลูกจ้าง 18,600 คน	ลูกจ้าง 8,065 คน
2,619 วัน	1,895 วัน	724 วัน

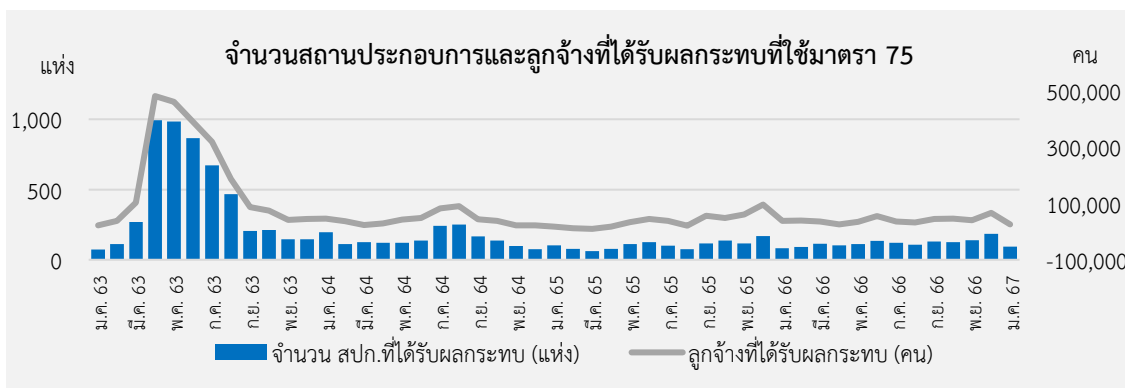

สถานการณ์การหยุดกิจการชั่วคราว มาตรา 75

ข้อมูลเดือนมกราคม 2567 จำนวนสถานประกอบการที่แจ้งหยุดกิจการบางส่วนเมื่อเทียบกับเดือนก่อนหน้า (%mom) ลดลงร้อยละ -51.15 และสถานประกอบการที่หยุดกิจการทั้งหมดเมื่อเทียบกับเดือนก่อนหน้า (%mom) ลดลงร้อยละ -41.94 และจากการหยุดกิจการทำให้มีจำนวนลูกจ้างที่ได้รับผลกระทบทั้งหมด 26,145 คน เมื่อเทียบกับเดือนก่อนหน้า (%mom) ลดลงร้อยละ -60.92 และเมื่อเทียบกับเดือนเดียวกันในปีที่ผ่านมา (%yoy) ลดลงร้อยละ -32.90



สาเหตุการใช้มาตรา 75

- เหตุจำเป็น
 1. ลูกค้ายกเลิกคำสั่งซื้อจำนวนมาก
 2. อื่นๆ เช่น คำสั่งซื้อลดลง เป็นต้น
 3. ขาดทุนสะสมจำนวนมากและไม่มีคำสั่งซื้อจากลูกค้าตามปกติ

อุตสาหกรรมที่มีการใช้มาตรา 75

1. การผลิต
2. การขายส่งและการขายปลีก
การช้อปปิ้งออนไลน์และจักรยานยนต์
3. การขนส่งและสถานที่เก็บสินค้า,
กิจกรรมการบริหารและการสนับสนุน

หมายเหตุ : 1) ข้อมูลจากกรมสวัสดิการและคุ้มครองแรงงาน

2) จำนวนสถานประกอบการและลูกจ้างไม่นับซ้ำทำให้ไม่เท่ากับยอดรวม



ตารางที่ 1

“ผลแจ้งเตือนของตัวชี้นำ ด้านเศรษฐกิจ 26 ตัว”

3

ตัวชี้นำด้านเศรษฐกิจ (Leading Indicator) 26 ตัว
ในสัญญาณเตือนภัยการจ้างงาน ภายใน 12 เดือนข้างหน้า
(เดือนกุมภาพันธ์ 2567 – มกราคม 2568)

ผลการแจ้งเตือนของตัวชี้นำด้านเศรษฐกิจ 26 ตัว ของเดือนมกราคม 2567

- ตัวชี้นำแจ้งเตือน 1 ตัว
- ผลรวมน้ำหนักของตัวชี้นำที่แจ้งเตือน เท่ากับ 0.02 อยู่ในเกณฑ์ปกติ สีเขียว(Normal)



ตัวชี้นำ (Leading Indicator)	น้ำหนัก (Weight%)	ค่าเกณฑ์ ที่กำหนด (Threshold)	ค่าจริง (Value)	อัตราการ ขยายตัว (YoY%)	ผลแจ้งเตือน (Signal result)
รวม (Total)	100	-	-	-	ค่าดัชนีผสม = 0.02
ตัวชี้นำกลุ่ม “ปัจจัยเสี่ยงต่อการจ้างงาน”					
ดัชนีราคาผู้ผลิต Producer Price Index	2.23	10.08	110.30	0.27	●
ดัชนีราคาทั่วไปผู้บริโภค Headline Consumer Price Index	2.47	6.07	106.98	-1.11	●
อัตราแลกเปลี่ยนเงินบาทต่อดอลลาร์ สรอ. Nominal Bilateral Exchange Rate	1.47	9.95	35.441 (THB/USD)	6.69	●
ดัชนีราคาพื้นฐานผู้บริโภค Core Consumer Price Index	1.67	4.92	104.60	0.52	●

ที่มา: ระบบเตือนภัยด้านแรงงาน (<http://warning.mol.go.th>) กองเศรษฐกิจการแรงงาน สำนักงานปลัดกระทรวงแรงงาน

หมายเหตุ: ผลแจ้งเตือนพิจารณาจากการเปรียบเทียบค่า YoY ของตัวชี้นำกับค่าอ้างอิง โดยผลการส่งสัญญาณสีแดง ● = แจ้งเตือน และผลการส่งสัญญาณสีเขียว ● = ปกติ (ไม่แจ้งเตือน), f เป็นตัวเลขคาดการณ์

ตารางที่ 1 (ต่อ)

“ผลแจ้งเดือนของตัวชี้นำ ด้านเศรษฐกิจ 26 ตัว”

ตัวชี้นำด้านเศรษฐกิจ (Leading Indicator) 26 ตัว
ในสัญญาณเตือนภัยการจ้างงาน ภายใน 12 เดือนข้างหน้า
(เดือนกุมภาพันธ์ 2567 – มกราคม 2568)

ตัวชี้นำ (Leading Indicator)	น้ำหนัก (Weight%)	ค่าเกณฑ์ ที่กำหนด (Threshold)	ค่าจริง (Value)	อัตราการ ขยายตัว (YoY%)	ผลแจ้งเดือน (Signal result)
รวม (Total)	100	-	-	-	ค่าดัชนีผสม = 0.02
ตัวชี้นำกลุ่ม “ปัจจัยสนับสนุนการจ้างงาน”					
ดัชนีการลงทุนภาคเอกชน Private Investment Index	14.67	-12.45	136.57f	-1.06f	●
ดัชนีการบริโภคภาคเอกชน Private Consumption Index	13.69	-2.59	153.19f	6.63f	●
ดัชนีชี้ภาวะเศรษฐกิจของประเทศจีน China's Composite Leading Index	6.55	-2.66	102.47f	4.24f	●
ดัชนีชี้ภาวะเศรษฐกิจของประเทศญี่ปุ่น Japan's Composite Leading Index	5.61	-2.12	100.10f	0.30f	●
ค่าธรรมเนียมจดทะเบียนสิทธิและนิติกรรม Fee for Immovable Property	5.69	-27.63	1,165.78f (ล้านบาท)	4.98f	●
อัตราการใช้กำลังการผลิต Capacity Utilization Rate	6.54	-11.37	56.50f	-6.02f	●
ปริมาณการใช้ไฟฟ้า Electricity Consumption	3.57	-2.13	16,812.87f (mil. kWh)	4.13f	●
อัตราดอกเบี้ยเงินกู้ลูกค้ารายใหญ่ชั้นดี Minimum Loan Rate (MLR)	2.17	-15.24	7.17 (%)	12.66	●
การส่งออกสินค้าทั้งหมด Export Value	3.98	-7.89	828,225.28f (ล้านบาท)	2.51f	●
ดัชนีปริมาณการนำเข้า Import Volume Index	3.97	-12.54	102.42f	4.23f	●
ปริมาณการจำหน่ายเบียร์ Sales of Beer	1.76	-15.36	192,964.18f (พันลิตร)	-12.82f	●

ที่มา: ระบบเตือนภัยด้านแรงงาน (<http://warning.mol.go.th>) กองเศรษฐกิจการแรงงาน สำนักงานปลัดกระทรวงแรงงาน
หมายเหตุ: ผลแจ้งเดือนพิจารณาจากการเปรียบเทียบค่า YoY ของตัวชี้นำกับค่าอ้างอิง โดยผลการส่งสัญญาณสีแดง ● = แจ้งเตือน
และผลการส่งสัญญาณสีเขียว ● = ปกติ (ไม่แจ้งเตือน), f เป็นตัวเลขคาดการณ์

ตารางที่ 1 (ต่อ)

“ผลแข็งเดือนของตัวชี้นำ ด้านเศรษฐกิจ 26 ตัว”

ตัวชี้นำด้านเศรษฐกิจ (Leading Indicator) 26 ตัว
ในสัญญาณเตือนภัยการจ้างงาน ภายใน 12 เดือนข้างหน้า
(เดือนกุมภาพันธ์ 2567 – มกราคม 2567)

ตัวชี้นำ (Leading Indicator)	น้ำหนัก (Weight%)	ค่าเกณฑ์ ที่กำหนด (Threshold)	ค่าจริง (Value)	อัตราการ ขยายตัว (YoY%)	ผลแข็งเดือน (Signal result)
รวม (Total)	100	-	-	-	ค่าดัชนีผสม = 0.02
ตัวชี้นำกลุ่ม “ปัจจัยสนับสนุนการจ้างงาน”					
การทำธุรกรรมที่ดิน Land Transaction	1.95	-24.8	58,288.94f (ล้านบาท)	4.98f	●
การนำเข้าเครื่องจักร Import of Capital Goods	2.56	-12.86	333,877.29f (ล้านบาท)	9.74f	●
ดัชนีชี้ภาวะเศรษฐกิจของประเทศไทย Thailand’s Composite Leading Index	2.55	-1.26	158.95f	0.91f	●
ดัชนีผลผลิตอุตสาหกรรม Manufacturing Production Index	3.13	-6.99	101.06f	-4.84f	●
ที่อยู่จดทะเบียนเพิ่มเขต กทม. และปริมณฑล New Housing (BKK & Vicinity)	1.97	-47.42	9,532.22f (หน่วย)	42.47f	●
ปริมาณเงินความหมายแคบ Narrow Money (M1)	1.53	2.27	3,025,330f (ล้านบาท)	2.58f	●
ดัชนีชี้ภาวะเศรษฐกิจของกลุ่มประเทศ G7 G-7’s Composite Leading Index	2.23	-1.76	99.50	1.43	●
ปริมาณการจำหน่ายปูนซีเมนต์ Sales of Cement	1.70	-8.43	2,431.69f (พันตัน)	-6.59f	●
ดัชนีชี้ภาวะเศรษฐกิจของประเทศไต้หวัน Taiwan’s Composite Leading Index	1.63	-2	88.74f	-32.70f	●
ดัชนีความเชื่อมั่นภาคธุรกิจ Business Sentiment Index	2.09	-8.84	48.00	-3.61	●
ดัชนีชี้ภาวะเศรษฐกิจของประเทศ OECD OECD’s Composite Leading Index	2.60	-1.52	99.17	0.76	●

ที่มา: ระบบเตือนภัยด้านแรงงาน (<http://warning.mol.go.th>) กองเศรษฐกิจการแรงงาน สำนักงานปลัดกระทรวงแรงงาน
หมายเหตุ: ผลแข็งเดือนพิจารณาจากการเปรียบเทียบค่า YoY ของตัวชี้นำกับค่าอ้างอิง โดยผลการส่งสัญญาณสีแดง ● = แจ้งเตือน
และผลการส่งสัญญาณสีเขียว ● = ปกติ (ไม่แจ้งเตือน), f เป็นตัวเลขคาดการณ์

โอกาสเกิดวิกฤตด้านแรงงานของแรงงานของผู้ประกันตนมาตรา 33 แบ่งเป็นวิกฤตระยะสั้นและระยะยาว

คำนวณจาก การประมาณการโอกาสของการเกิดเหตุการณ์ ประกอบด้วย

1. เหตุการณ์ภาวะปกติ (Normal Event)
2. เหตุการณ์ก่อนวิกฤต (Pre-Crisis Event)
3. เหตุการณ์หลังวิกฤตหรือช่วงเปลี่ยนผ่าน (Post-Crisis or Transition)

ค่าประมาณการโอกาสเกิดเหตุการณ์ทั้ง 3 เหตุการณ์ รวมกันเท่ากับ ร้อยละ 100

“สถานะการประมาณการ” แสดงถึง เหตุการณ์ที่มีโอกาสเกิดขึ้นมากที่สุดภายใน 12 เดือนข้างหน้า

ผลการประมาณการโอกาสเกิดวิกฤตการจ้างงาน การว่างงาน และการเลิกจ้าง ภายใน 12 เดือนข้างหน้า

(ช่วงระหว่างเดือนกุมภาพันธ์ 2567 – มกราคม 2568) ดังแสดงในตารางที่ 2

Employment

“การจ้างงานในระบบของผู้ประกันตนมาตรา 33 ประมาณการว่า อยู่ในภาวะก่อนวิกฤต ร้อยละ 95.65” (ติดต่อกันเป็นเดือนที่ 5) โดยประมาณการว่า ภาวะการจ้างงานของผู้ประกันตนมาตรา 33 ในตลาดแรงงานมีแนวโน้มอยู่ในภาวะปกติ (Normal) ร้อยละ 3.78 ลดลงจากเดือนก่อน ส่วนภาวะก่อนวิกฤตระยะยาว (Pre-crisis) มีโอกาสเกิดขึ้นร้อยละ 0 เท่ากันกับเดือนก่อน อย่างไรก็ตาม ควรติดตามการจ้างงานในระบบอย่างต่อเนื่อง อีกทั้งติดตามสถานการณ์ที่เกี่ยวข้อง อาทิ สถานการณ์เศรษฐกิจภายในประเทศและต่างประเทศ นโยบายของรัฐบาลที่อาจจะส่งผลกระทบต่อตลาดแรงงาน เนื่องจากผลการประมาณการจ้างงานระยะสั้นอยู่ในระยะก่อนวิกฤตติดต่อกันเป็นเดือนที่ 5

หมายเหตุ: วิกฤตการจ้างงานระยะยาว หมายถึง เหตุการณ์ที่การจ้างงานมีอัตราการขยายตัวน้อยกว่าร้อยละ -1.12 เทียบกับช่วงเวลาเดียวกันของปีก่อนหน้า โดยขยายตัวน้อยกว่าร้อยละ -1.12 ติดต่อกัน 12 เดือน

Unemployment

“การว่างงานในระบบของผู้ประกันตนมาตรา 33 ประมาณการว่า อยู่ในภาวะปกติ ร้อยละ 73.50”

โดยประมาณการว่า การว่างงานของผู้ประกันตนมาตรา 33 ในตลาดแรงงานมีแนวโน้มอยู่ในภาวะก่อนวิกฤต (Pre-crisis) ร้อยละ 7.11 ลดลงจากเดือนก่อน ส่วนภาวะก่อนวิกฤตระยะยาว (Pre-crisis) มีโอกาสเกิดขึ้นร้อยละ 19.39 เพิ่มขึ้นจากเดือนก่อน อย่างไรก็ตาม ควรติดตามผลการประมาณการต่อเนื่อง เน้นเฝ้าระวังอุตสาหกรรมที่มีสัดส่วนการขยายตัวของผู้ว่างงานสูงอย่างใกล้ชิด เนื่องจากปัญหาห่วงโซ่อุปทานโลก และสถานการณ์ทางเศรษฐกิจทั้งในประเทศและประเทศคู่ค้าหลัก ส่งผลกระทบต่อตลาดแรงงานอย่างมาก

หมายเหตุ: วิกฤตการว่างงานระยะยาว หมายถึง เหตุการณ์ที่ผู้รับประโยชน์ทดแทนกรณีว่างงานเพิ่มขึ้นมากกว่า 42,952 คนต่อเดือนเทียบกับช่วงเวลาเดียวกันของปีก่อนหน้า โดยเพิ่มขึ้นมากกว่า 42,952 คน เป็นเวลา 11 เดือนติดต่อกัน

Termination

“การเลิกจ้างในระบบของผู้ประกันตนมาตรา 33 ประมาณการว่า อยู่ในภาวะปกติ ร้อยละ 63.27”

และประมาณการว่า การเลิกจ้างของผู้ประกันตนมาตรา 33 ในตลาดแรงงานมีแนวโน้มอยู่ในภาวะก่อนวิกฤต (Pre-crisis) ร้อยละ 3.58 เพิ่มขึ้นจากเดือนก่อน ส่วนภาวะก่อนวิกฤตระยะยาว (Pre-crisis) ร้อยละ 33.15 เพิ่มขึ้นจากเดือนก่อน อย่างไรก็ตาม ควรติดตามผลการประมาณการต่อเนื่อง เน้นเฝ้าระวังอุตสาหกรรมที่มีสัดส่วนการขยายตัวของผู้ถูกเลิกจ้างสูงอย่างใกล้ชิด

หมายเหตุ: วิกฤตการเลิกจ้างระยะยาว หมายถึง เหตุการณ์ที่ผู้รับประโยชน์ทดแทนกรณีว่างงานจากสาเหตุเลิกจ้างเพิ่มขึ้นมากกว่า 19,987 คนต่อเดือนเทียบกับช่วงเวลาเดียวกันของปีก่อนหน้า โดยเพิ่มขึ้นมากกว่า 19,987 คนเป็นเวลา 11 เดือนติดต่อกัน

ตารางที่ 2

ผลการประมาณการ

“โอกาสเกิดวิกฤตด้านแรงงาน”

โอกาสเกิดวิกฤต ภายใน 12 เดือนข้างหน้า (ช่วงเดือนกุมภาพันธ์ 2567 – มกราคม 2568)

M-LOGIT		ผลการประมาณการ ของเดือนมกราคม 2567				ผลการประมาณการก่อนหน้า		
		สถานะการประมาณการ	โอกาสเกิดเหตุการณ์ (ร้อยละ)			ธันวาคม 2566	พฤศจิกายน 2566	ตุลาคม 2566
			ปกติ Normal	ก่อนวิกฤต Pre-Crisis	หลังวิกฤต/ช่วงเปลี่ยนผ่าน Transition			
การจ้างงาน	ระยะสั้น	ก่อนวิกฤต	3.78	95.65	0.58	ก่อนวิกฤต	ก่อนวิกฤต	ก่อนวิกฤต
	ระยะยาว	ปกติ	99.66	0.00	0.34	ปกติ	ปกติ	ปกติ
การว่างงาน	ระยะสั้น	ปกติ	73.50	7.11	19.39	ปกติ	ปกติ	ปกติ
	ระยะยาว	ปกติ	90.22	3.40	6.39	ปกติ	ปกติ	ปกติ
การเลิกจ้าง	ระยะสั้น	ปกติ	63.27	3.58	33.15	ปกติ	ปกติ	ปกติ
	ระยะยาว	ปกติ	89.56	7.38	3.06	ปกติ	ปกติ	ปกติ

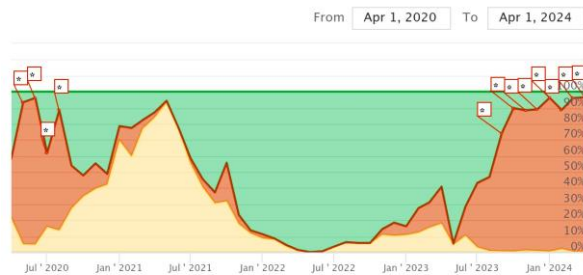

โอกาสเกิดวิกฤต การจ้างงาน แบบระยะสั้น 95.65%



โอกาสเกิดวิกฤต การว่างงาน แบบระยะสั้น 7.11%



โอกาสเกิดวิกฤต การเลิกจ้าง แบบระยะสั้น 3.58%

หมายเหตุ: 1. ค่าประมาณการโอกาสเกิดเหตุการณ์ทั้ง 3 เหตุการณ์ รวมกันเท่ากับ ร้อยละ 100 2. สถานะการประมาณการ แสดงถึง เหตุการณ์ที่มีโอกาสเกิดขึ้นมากที่สุดภายใน 3 เดือนข้างหน้า 3. เหตุการณ์ปกติ คือ เหตุการณ์ที่ไม่เข้าเกณฑ์ตามนิยามภาวะวิกฤตด้านต่าง ๆ (ดูนิยามภาวะวิกฤต ภาคผนวก น 18)

ตารางที่ 3

ผลการประมาณการ

“แนวโน้มตลาดแรงงาน”



แนวโน้ม ภายใน 3 เดือนข้างหน้า (เดือนกุมภาพันธ์ 2567 – เมษายน 2567)

MARKOV-
SWITCHING

Forecast

DEC

	แนวโน้ม การจ้างงาน ผู้ประกันตนมาตรา 33		แนวโน้ม การว่างงาน ผู้ขอรับประโยชน์ทดแทน กรณีว่างงาน		แนวโน้ม การเลิกจ้าง ผู้ขอรับประโยชน์ทดแทน สาเหตุเลิกจ้าง	
	(%YoY)	(%MoM)	(คนYoY)	(%MoM)	(คนYoY)	(%MoM)
04/2567	1.87f	-	9,235f	-	3,804f	-
03/2567	1.74f	-	10,830f	-	3,796f	-
02/2567	1.72f	-	11,848f	-	3,858f	-
01/2567	1.79	-0.54	14,240	2.42	4,140	6.93
12/2566	2.44	0.19	9,658	-9.06	3,339	-0.21
11/2566	2.58	0.30	17,729	2.85	5,924	2.23
10/2566	3.04	-0.08	16,080	-3.58	6,504	-3.04
09/2566	3.32	0.46	696	-7.58	5,268	-0.29
08/2566	3.43	0.31	6,820	1.92	5,400	4.31
07/2566	3.62	0.23	16,270	-2.73	5,417	-0.45
06/2566	3.64	0.52	5,010	2.51	3,803	-1.97
05/2566	3.69	0.05	977	7.56	3,774	4.46
04/2566	3.79	-0.25	168	0.04	1,525	-0.44
03/2566	4.05	0.18	-79,120	19.74	-23,333	9.25
02/2566	4.27	0.42	-37,038	-4.08	-15,960	-8.10
01/2566	4.36	-0.16	-41,010	0.21	-21,340	5.17
12/2565	4.50	0.58	-56,422	-5.97	-32,893	8.36
11/2565	4.61	0.76	-73,575	2.27	-43,197	4.76
10/2565	4.48	0.19	-77,039	-10.33	-49,511	-7.54
09/2565	3.85	0.57	-44,783	-5.25	-41,120	0.08
08/2565	2.86	0.50	-63,858	6.22	-59,966	5.16
07/2565	1.92	0.25	-81,381	-7.38	-61,510	-5.67
06/2565	1.94	0.56	-62,883	0.86	-59,527	-2.29
05/2565	1.56	0.15	-61,068	7.21	-59,846	-2.22
04/2565	1.65	-0.003	-91,955	-25.90	-70,160	-43.36
03/2565	1.29	0.39	-40,143	35.10	-72,778	21.69
02/2565	0.81	0.51	-83,706	-5.05	-67,489	-14.67
ค่าเฉลี่ย (01/65-12/65)	2.51	0.37	-72,100	-1.18	-61,127	-4.23
ค่าเฉลี่ย (01/66-12/66)	3.53	0.18	-6,980	0.65	-1,640	0.91

ที่มา: ระบบเตือนภัยด้านแรงงาน (<http://warning.mol.go.th>) กองเศรษฐกิจการแรงงาน สำนักงานปลัดกระทรวงแรงงาน

หมายเหตุ: f เป็นตัวเลขคาดการณ์, ผลการประมาณการคำนวณจากแบบจำลอง Marko-switching ผ่านตัวชี้วัดด้านเศรษฐกิจโดยประมาณการการจ้างงานเป็นอัตราการเปลี่ยนแปลง (%YoY) ขณะที่การว่างงานและเลิกจ้างประมาณการเป็นจำนวนคนที่เพิ่มขึ้น (คนYoY) *ผู้ว่างงานในระบบ คือ ผู้ขอรับประโยชน์ทดแทนการว่างงาน ทำให้เมื่อเทียบกับจำนวนผู้ประกันตน ม.33 ที่เปลี่ยนแปลงอาจไม่สอดคล้องกันได้ สาเหตุเพราะ 1. รั้งสิทธิประโยชน์ครบกำหนด ทำให้ไม่ถูกนับว่าเป็นผู้ว่างงานในระบบอีกต่อไป 2. มีแรงงานเข้ามาเพิ่มจากนอกระบบ ทำให้ผู้ประกันตน ม.33 เพิ่มขึ้น ซึ่งเป็นไปได้ที่มีผู้ว่างงานในสาขานั้นเพิ่มขึ้นเช่นกัน*





สถานการณ์: การจ้างงานในระบบของผู้ประกันตน ม. 33 ณ เดือนมกราคม 2567 เท่ากับ 11,826,855 คน

สถานการณ์จ้างงานอยู่ในเกณฑ์ปกติ : การจ้างงานขยายตัวร้อยละ 1.79 ต่อปี (YoY) โดยเพิ่มขึ้น 207,981 คนต่อปี ซึ่งสูงกว่าเกณฑ์วิกฤตที่ -1.12 ต่อปี (YoY) ทำให้เดือนนี้การจ้างงานในระบบประกันสังคม ยังอยู่ในภาวะปกติอย่างต่อเนื่อง และเดือนนี้จำนวนการจ้างงานลดลงจากเดือนก่อนหน้า (MoM)

การจ้างงาน ภาคเกษตรกรรม (เกษตรกรรม ป่าไม้ และประมง) 143,029 คน (หรือสัดส่วนร้อยละ 1.21) ขยายตัวร้อยละ 2.12 ต่อปี
ภาคอุตสาหกรรม (เช่น เหมืองแร่ การผลิตสิ่งทอ ยานยนต์) 3.94 ล้านคน (หรือสัดส่วนร้อยละ 33.36) หดตัวร้อยละ -0.04 ต่อปี
ภาคบริการ (เช่น การค้า การขนส่ง) 5.68 ล้านคน (หรือสัดส่วนร้อยละ 48.00) ขยายตัวร้อยละ 3.58 ต่อปี

ประเภทกิจการที่มีการจ้างงานสูงสุด คือ อุตสาหกรรมการผลิต 3.16 ล้านคน (คิดเป็นร้อยละ 26.75 ของลูกจ้างทั้งหมด) โดยแรงงานส่วนใหญ่ อยู่ในสาขาการผลิตผลิตภัณฑ์อาหาร ยางและพลาสติก ผลิตภัณฑ์โลหะประดิษฐ์ ยานยนต์ฯ และ คอมพิวเตอร์/อิเล็กทรอนิกส์ฯ ตามลำดับ เป็นสำคัญ รองลงมา คือ การค้า 1.82 ล้านคน (ร้อยละ 15.39) การบริหารราชการฯ 1.05 ล้านคน (ร้อยละ 8.88) การก่อสร้าง 0.69 ล้านคน (ร้อยละ 5.81) และ ที่พักแรม/บริการด้านอาหาร 0.49 ล้านคน (ร้อยละ 4.18) ตามลำดับ เป็นสำคัญ

การเปลี่ยนแปลงรายสาขา:

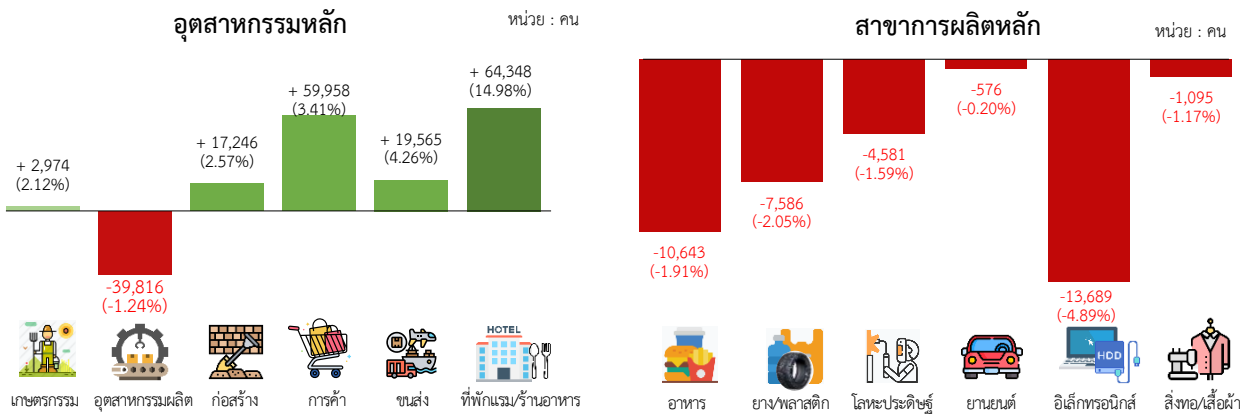

ประมาณการ: การจ้างงานในระบบมีแนวโน้มขยายตัวในอัตราลดลงตามลำดับ ประมาณการว่าในเดือนกุมภาพันธ์ มีนาคม และเมษายน 2567 มีแนวโน้มขยายตัวร้อยละ 1.72 1.74 และ 1.87 จากระยะเดียวกันของปีก่อน ตามลำดับ ดังแสดงในตารางที่ 3 และรูปที่ 3 ซึ่งค่าประมาณการสูงกว่าเกณฑ์ระดับวิกฤตการจ้างงานที่หดตัวร้อยละ -1.12 จากระยะเดียวกันของปีก่อน

อัตราการเปลี่ยนแปลง (%YoY)

หมายเหตุ: จำนวนผู้ประกันตน ม. 33 ที่ไม่สามารถแยกประเภทกิจการได้ (tsic99999) มีจำนวน 2,061,745 คน

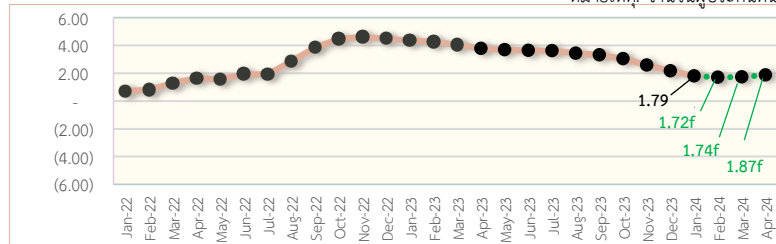

รูปที่ 3 การจ้างงานในระบบ

(ม.ค.2565 – เม.ย.2567)

ที่มา: ระบบเดือนภัยด้านแรงงาน

<http://warnine.mol.go.th>

การจ้างงานเพิ่มขึ้น (5 อันดับแรก) ปี 2567 หน่วย: +เพิ่มขึ้นต่อปี (%)

ลำดับ	อุตสาหกรรม	จำนวน	ร้อยละ
1	การบริหารอาหารและเครื่องดื่ม	37,208	15.19
2	การขายปลีก	31,320	4.76
3	ที่พักแรม	27,140	14.69
4	การขนส่ง	24,246	2.95
5	การก่อสร้างอาคาร	16,825	5.27

การจ้างงานลดลง (5 อันดับแรก) ปี 2567 หน่วย: -ลดลงต่อปี (%)

ลำดับ	อุตสาหกรรม	จำนวน	ร้อยละ
1	การบริหารราชการ	-30,172	-2.79
2	การผลิตผลิตภัณฑ์คอมพิวเตอร์ อิเล็กทรอนิกส์	-13,689	-4.89
3	การผลิตผลิตภัณฑ์อาหาร	-10,643	-1.91
4	การผลิตผลิตภัณฑ์ยางและพลาสติก	-7,586	-2.05
5	การผลิตสิ่งทอ	-4,702	-4.93

สถานการณ์: การว่างงานในระบบ (ผู้ขอรับประโยชน์ทดแทนกรณีว่างงานตาม ม. 33) ณ เดือนมกราคม 2567 เท่ากับ 211,581 คน

สถานการณ์ว่างงานอยู่ในเกณฑ์ปกติ: การว่างงานขยายตัวร้อยละ 7.22 ต่อปี (YoY) โดยเพิ่มขึ้นจากปีก่อน 14,240 คนต่อปี ทำให้เดือนนี้การว่างงานในระบบประกันสังคมอยู่ในภาวะปกติต่อเนื่อง และเดือนนี้จำนวนผู้ว่างงานเพิ่มขึ้นจากเดือนก่อนหน้า (MoM)

การว่างงานจากสาเหตุลาออกร้อยละ 73.88 รองลงมา คือ เลิกจ้างร้อยละ 18.13 และสาเหตุสิ้นสุดสัญญาจ้าง ร้อยละ 7.99

การว่างงาน ภาคเกษตรกรรม (เกษตรกรรม ป่าไม้ และประมง) 2,030 คน (หรือสัดส่วนร้อยละ 0.96) ขยายตัวร้อยละ 9.91 ต่อปี
ภาคอุตสาหกรรม (เช่น การผลิตสิ่งทอ การผลิตยานยนต์) 59,805 คน (หรือสัดส่วนร้อยละ 28.27) ขยายตัวร้อยละ 5.45 ต่อปี
ภาคบริการ (เช่น การค้า การขนส่ง) 105,210 คน (หรือสัดส่วนร้อยละ 49.73) ขยายตัวร้อยละ 12.18 ต่อปี

ประเภทกิจการที่มีการว่างงานสูงสุด คือ อุตสาหกรรมการผลิต 45,464 คน (คิดเป็นร้อยละ 21.49 ของผู้ว่างงานทั้งหมด) โดยส่วนใหญ่อยู่ในการผลิตผลิตภัณฑ์อาหาร คอมพิวเตอร์/อิเล็กทรอนิกส์ ยางและพลาสติก ผลิตภัณฑ์โลหะประดิษฐ์ และการผลิตยานยนต์ ตามลำดับ เป็นสำคัญ รองลงมา คือ การค้า 35,713 คน (ร้อยละ 16.88) การบริหารราชการ 17,394 คน (ร้อยละ 8.22) การก่อสร้าง 12,813 คน (ร้อยละ 6.06) และ การขนส่ง/สถานที่เก็บสินค้า 10,526 คน (ร้อยละ 4.97) ตามลำดับ เป็นสำคัญ

การเปลี่ยนแปลงรายสาขา:

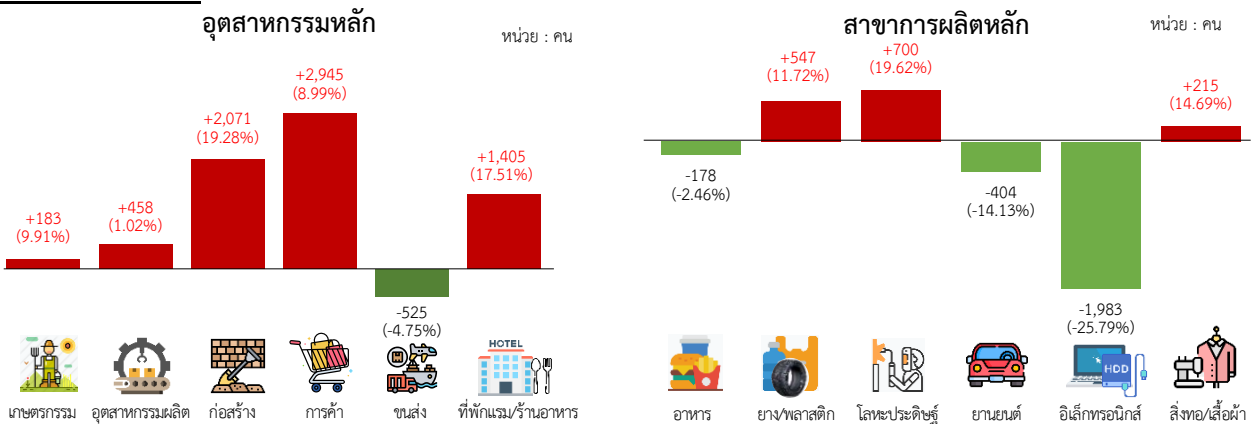

ประมาณการ: การว่างงานในระบบมีแนวโน้มอยู่ในเกณฑ์ปกติ โดยประมาณการว่า เดือนกุมภาพันธ์ มีนาคม และ เมษายน 2567 การว่างงานในระบบจะเพิ่มขึ้น 11,848 คน 10,830 คน และ 9,235 คน จากระยะเดียวกันของปีก่อน ตามลำดับ อย่างไรก็ตาม จำเป็นต้องติดตามจำนวนผู้ว่างงานในอนาคตเนื่องจากจำนวนผู้ว่างงานเพิ่มขึ้น ดังแสดงในตารางที่ 3 และ รูปที่ 4 ซึ่งต่ำกว่าเกณฑ์ระดับวิกฤตการว่างงาน ที่ขยายตัว 42,952 คน

ปริมาณการเปลี่ยนแปลง (คนYoY)

หมายเหตุ: จำนวนผู้ขอรับประโยชน์ทดแทนกรณีว่างงาน ที่ไม่สามารถแยกประเภทกิจการได้ (tsic99999) มีจำนวน 44,536 คน

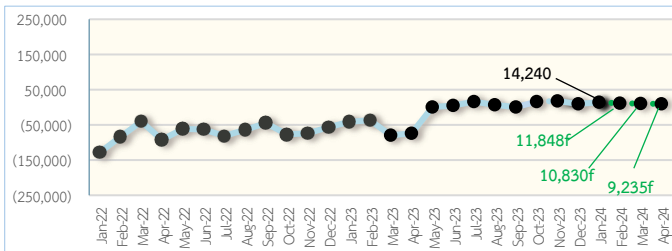

รูปที่ 4 การว่างงานในระบบ (ม.ค. 2565 – เม.ย. 2567)
 ที่มา: ระบบเตือนภัยด้านแรงงาน
<http://warning.mol.go.th>

การว่างงานเพิ่มขึ้นสูงสุด (5 อันดับแรก) ปี 2567 หน่วย: +เพิ่มขึ้นต่อปี (%)

ลำดับ	อุตสาหกรรม	จำนวน	ร้อยละ
1	การบริหารราชการ	4,842	38.58
2	การขายส่ง	1,260	8.87
3	การขายปลีก	1,188	8.60
4	การบริการอาหารและเครื่องดื่ม	919	18.94
5	การขนส่งทางบกและทางท่อลำเลียง	917	15.63

อัตราการว่างงานสูงสุด (5 อันดับแรก) ปี 2567

ลำดับ	อุตสาหกรรม	ร้อยละ
1	การโทรคมนาคม	4.75
2	กิจกรรมประเพณีและการรับส่งพัสดุภัณฑ์	3.79
3	การสนับสนุนงานของสำนักงานและกิจกรรมอื่นๆ ที่สนับสนุนทาวธุรกิจ	2.59
4	การขนส่งทางบกและการขนส่งทางท่อลำเลียง	2.52
5	การผลิตภาพยนตร์ ทัศนศิลป์และรายการโทรทัศน์	2.34



แนวโน้มการขยายตัวของการเลิกจ้าง (ผู้ขอรับประโยชน์ทดแทนกรณีว่างงานสาเหตุเลิกจ้าง) ใน 3 เดือนข้างหน้า

สถานการณ์: การเลิกจ้างในระบบ (ผู้ขอรับประโยชน์ทดแทนกรณีว่างงานสาเหตุเลิกจ้าง) ณ เดือนมกราคม 2567 เท่ากับ 38,353 คน

สถานการณ์เลิกจ้างอยู่ในเกณฑ์ปกติ: การเลิกจ้างขยายตัวที่ร้อยละ 12.10 ต่อปี (YoY) โดยเพิ่มขึ้น 4,140 คนต่อปี ทำให้เดือนนี้การเลิกจ้างในระบบประกันสังคม อยู่ในภาวะปกติอย่างต่อเนื่อง และเดือนนี้การเลิกจ้างเพิ่มขึ้นจากเดือนก่อนหน้า (MoM)

การเลิกจ้าง ภาคเกษตรกรรม (เกษตรกรรม ป่าไม้ และประมง) 325 คน (หรือสัดส่วนร้อยละ 0.85) ขยายตัวร้อยละ 8.70 ต่อปี

ภาคอุตสาหกรรม (เช่น การผลิตสิ่งทอ ยานยนต์) 15,337 คน (หรือสัดส่วนร้อยละ 39.99) ขยายตัวร้อยละ 24.02 ต่อปี

ภาคบริการ (เช่น การค้า การขนส่ง) 11,720 คน (หรือสัดส่วนร้อยละ 30.56) ขยายตัวร้อยละ 18.32 ต่อปี

ประเภทกิจการที่มีการเลิกจ้างสูงสุด คือ อุตสาหกรรมการผลิต 12,043 คน (คิดเป็นร้อยละ 31.40 ของผู้ถูกเลิกจ้างทั้งหมด) โดยส่วนใหญ่อยู่ในผลิตภัณฑ์คอมพิวเตอร์/อิเล็กทรอนิกส์ ผลิตภัณฑ์โลหะประดิษฐ์ ผลิตภัณฑ์ยางและพลาสติก ยานยนต์ และ ผลิตภัณฑ์อาหาร ตามลำดับ เป็นสำคัญ รองลงมา คือ การค้า 4,070 คน (ร้อยละ 10.61) การก่อสร้าง 3,017 คน (ร้อยละ 7.87) การขนส่ง/สถานที่เก็บสินค้า 1,910 คน (ร้อยละ 4.98) และ ข้อมูลข่าวสาร/การสื่อสาร 1,371 คน (ร้อยละ 3.57) ตามลำดับ

การเปลี่ยนแปลงรายสาขา:

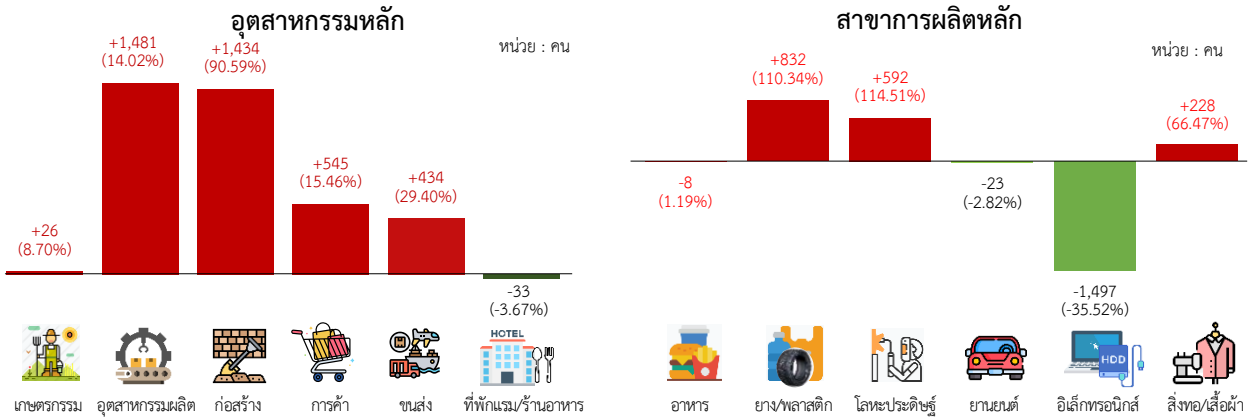

ประมาณการ: การเลิกจ้างในระบบมีแนวโน้มเพิ่มขึ้น โดยประมาณการว่าในเดือนกุมภาพันธ์ มีนาคม และ เมษายน 2567 การเลิกจ้างในระบบมีเกณฑ์เกิดวิกฤต เนื่องจากมีแนวโน้มเพิ่มขึ้น 3,858 คน 3,796 คน และ 3,804 คน จากระยะเดียวกันของปีก่อน ตามลำดับ ดังแสดงในตารางที่ 3 และรูปที่ 5 ซึ่งค่าประมาณการต่ำกว่าเกณฑ์ระดับวิกฤตการเลิกจ้างที่ขยายตัว 19,987 คน

ปริมาณการเปลี่ยนแปลง (คนYoY) หมายเหตุ: จำนวนผู้ขอรับประโยชน์ทดแทนกรณีว่างงานสาเหตุเลิกจ้างที่ไม่สามารถแยกประเภทกิจการได้ (tsic9999) มีจำนวน 10,971 คน

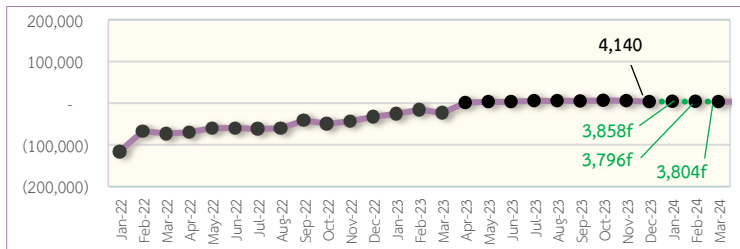

รูปที่ 5 การเลิกจ้างในระบบ (ม.ค. 2565 – เม.ย. 2567)
 ที่มา: ระบบเตือนภัยด้านแรงงาน
<http://warning.mol.go.th>

การเลิกจ้างเพิ่มขึ้น (5 อันดับแรก) ปี 2567 หน่วย: +เพิ่มขึ้นต่อปี (%)

ลำดับ	อุตสาหกรรม	จำนวน	ร้อยละ
1	งานก่อสร้างเฉพาะทาง	847	145.03
2	การผลิตผลิตภัณฑ์ยางและพลาสติก	832	110.34
3	การขนส่งทางบกและการขนส่งทางท่อลำเลียง	710	142.57
4	การผลิตผลิตภัณฑ์โลหะประดิษฐ์	592	30.47
5	การโทรคมนาคม	570	1,500

อัตราการเลิกจ้างสูงสุด (5 อันดับแรก) ปี 2567

ลำดับ	อุตสาหกรรม	ร้อยละ
1	การโทรคมนาคม	4.02
2	การทำเหมืองถ่านหินและลิกไนต์	1.14
3	การผลิตผลิตภัณฑ์คอมพิวเตอร์/อิเล็กทรอนิกส์	1.00
4	การผลิตเครื่องหนังและผลิตภัณฑ์ที่เกี่ยวข้อง	1.00
5	การประกันภัยและกองทุนบำเหน็จบำนาญ	0.92

ภาคผนวก



สถิติผลการแจ้งเตือนของระบบเตือนภัยด้านพลังงาน

1 - 5

สถิติแรงงานในระบบประกันสังคม







6 - 12





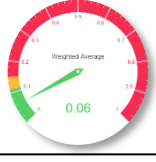



ระบบเตือนภัยด้านพลังงาน

13 - 20







สถิติผลการแจ้งเตือนของระบบเตือนภัยด้านแรงงาน ปี 2565

เดือน / ปี	สถานะ สัญญาณเตือนภัย -ค่าดัชนีผสมฯ	ตัวชี้วัดด้านเศรษฐกิจที่แจ้งเตือน	โอกาส เกิดวิกฤต (%)	การจ้างงาน	การว่างงาน	การเลิกจ้าง
01/2565	เขียว-ปกติ 0.04 	2 ตัว - การทำธุรกรรมที่ดิน - ปริมาณการจำหน่ายปูนซีเมนต์ในประเทศ	ระยะสั้น ระยะยาว	1.47 0.00	6.36 0.00	0.04 0.01
02/2565	เขียว-ปกติ 0.02 	1 ตัว - การทำธุรกรรมที่ดิน	ระยะสั้น ระยะยาว	0.63 0.00	8.01 0.01	15.08 0.17
03/2565	เขียว-ปกติ 0.06 	3 ตัว - การทำธุรกรรมที่ดิน - ปริมาณการจำหน่ายปูนซีเมนต์ในประเทศ - ท่ออยู่อาศัยจดทะเบียนเพิ่มในเขตกรุงเทพมหานครและปริมณฑล	ระยะสั้น ระยะยาว	1.13 0.00	6.70 0.00	24.06 0.01
04/2565	เขียว-ปกติ 0.11 	3 ตัว - การทำธุรกรรมที่ดิน - ดัชนีราคาผู้ผลิต - ดัชนีชี้ราคาเศรษฐกิจจีน	ระยะสั้น ระยะยาว	1.50 0.00	3.64 0.00	57.33 0.04
05/2565	เหลือง-เฝ้าระวัง 0.13 	4 ตัว - ปริมาณการจำหน่ายเบียร์ - ดัชนีราคาทั่วไปผู้บริโภค - ดัชนีราคาผู้ผลิต - ดัชนีชี้ราคาเศรษฐกิจจีน	ระยะสั้น ระยะยาว	0.02 0.00	22.33 0.02	24.21 0.26
06/2565	เหลือง-เฝ้าระวัง 0.15 	5 ตัว - ดัชนีราคาทั่วไปผู้บริโภค - ดัชนีราคาผู้ผลิต - ดัชนีชี้ราคาเศรษฐกิจจีน - การทำธุรกรรมที่ดิน - อัตราแลกเปลี่ยนเงินบาทต่อดอลลาร์สหรัฐ.	ระยะสั้น ระยะยาว	0.05 0.00	74.87 0.02	65.90 0.27





สถิติผลการแจ้งเตือนของระบบเตือนภัยด้านแรงงาน ปี 2565 (ต่อ)

เดือน / ปี	สถานะ สัญญาณเตือนภัย - ค่าดัชนีผสมฯ	ตัวชี้วัดด้านเศรษฐกิจที่แจ้งเตือน	โอกาส เกิดวิกฤต (%)	การจ้างงาน	การว่างงาน	การเลิกจ้าง
07/2565	เขียว-ปกติ 0.11 	3 ตัว - ดัชนีราคาทั่วไปผู้บริโภค - ดัชนีราคาผู้ผลิต - ดัชนีชี้ราคาเศรษฐกิจจีน	ระยะสั้น ระยะยาว	0.29 0.00	90.88 0.01	21.08 0.14
08/2565	แดง-วิกฤต 0.18 	6 ตัว - ดัชนีราคาทั่วไปผู้บริโภค - ดัชนีราคาผู้ผลิต - อัตราแลกเปลี่ยนเงินบาทต่อดอลลาร์ สรอ. - ดัชนีชี้ราคาเศรษฐกิจ G7 - ดัชนีชี้ราคาเศรษฐกิจจีน - ดัชนีชี้ราคาเศรษฐกิจ OECD	ระยะสั้น ระยะยาว	0.24 0.01	36.41 0.02	88.05 0.32
09/2565	แดง-วิกฤต 0.20 	7 ตัว - การทำธุรกรรมที่ดิน - ดัชนีราคาทั่วไปผู้บริโภค - ดัชนีราคาผู้ผลิต - อัตราแลกเปลี่ยนเงินบาทต่อดอลลาร์ สรอ. - ดัชนีชี้ราคาเศรษฐกิจ G7 - ดัชนีชี้ราคาเศรษฐกิจจีน - ดัชนีชี้ราคาเศรษฐกิจ OECD	ระยะสั้น ระยะยาว	0.34 0.96	74.87 0.02	80.47 0.27
10/2565	เหลือง-เฝ้าระวัง 0.13 	4 ตัว - อัตราแลกเปลี่ยนเงินบาทต่อดอลลาร์ สรอ. - ดัชนีชี้ราคาเศรษฐกิจ G7 - ดัชนีชี้ราคาเศรษฐกิจจีน - ดัชนีชี้ราคาเศรษฐกิจ OECD	ระยะสั้น ระยะยาว	0.34 2.53	79.23 0.01	91.81 0.17
11/2565	เขียว-ปกติ 0.08 	4 ตัว - ปริมาณการจำหน่ายเบียร์ - ดัชนีชี้ราคาเศรษฐกิจ G7 - ดัชนีชี้ราคาเศรษฐกิจใต้หวัน - ดัชนีชี้ราคาเศรษฐกิจ OECD	ระยะสั้น ระยะยาว	3.37 2.75	62.69 0.33	94.93 1.61
12/2565	เหลือง-เฝ้าระวัง 0.12 	6 ตัว - ปริมาณการจำหน่ายปูนซีเมนต์ในประเทศไทย - ปริมาณเงินความหมายแคบ - ดัชนีชี้ราคาเศรษฐกิจไทย - ดัชนีชี้ราคาเศรษฐกิจ G7 - ดัชนีชี้ราคาเศรษฐกิจใต้หวัน - ดัชนีชี้ราคาเศรษฐกิจ OECD	ระยะสั้น ระยะยาว	8.08 14.90	49.61 0.21	94.62 1.21

สถิติผลการแจ้งเตือนของระบบเตือนภัยด้านแรงงาน ปี 2566

เดือน / ปี	สถานะ สัญญาณเตือนภัย - ค่าดัชนีผสมฯ	ตัวชี้วัดด้านเศรษฐกิจที่แจ้งเตือน	โอกาส เกิดวิกฤต (%)	การจ้างงาน	การว่างงาน	การเลิกจ้าง
01/2566	เขียว-ปกติ 0.08 	4 ตัว - ปริมาณการจำหน่ายปูนซีเมนต์ในประเทศไทย - ดัชนีชี้ราคาเศรษฐกิจ G7 - ดัชนีชี้ราคาเศรษฐกิจได้หวัน - ดัชนีชี้ราคาเศรษฐกิจ OECD	ระยะสั้น ระยะยาว	5.32 38.90	75.17 2.68	91.06 6.95
02/2566	เขียว-ปกติ 0.06 	3 ตัว - ดัชนีชี้ราคาเศรษฐกิจ G7 - ดัชนีชี้ราคาเศรษฐกิจได้หวัน - ดัชนีชี้ราคาเศรษฐกิจ OECD	ระยะสั้น ระยะยาว	15.13 8.55	79.49 0.11	69.69 0.97
03/2566	เหลือง-เฝ้าระวัง 0.12 	5 ตัว - ดัชนีชี้ราคาเศรษฐกิจ G7 - ดัชนีชี้ราคาเศรษฐกิจได้หวัน - ดัชนีชี้ราคาเศรษฐกิจ OECD - มูลค่าการส่งออกสินค้าในรูปเงินบาท - ปริมาณเงินความหมายแคบ	ระยะสั้น ระยะยาว	15.71 5.31	72.63 13.20	66.29 17.03
04/2566	เขียว-ปกติ 0.08 	3 ตัว - ปริมาณการใช้ไฟฟ้า - ดัชนีชี้ราคาเศรษฐกิจได้หวัน - ดัชนีชี้ราคาเศรษฐกิจ OECD	ระยะสั้น ระยะยาว	22.86 6.83	80.51 85.92	44.93 65.20
05/2566	เขียว-ปกติ 0.05 	2 ตัว - ปริมาณการใช้ไฟฟ้า - ดัชนีชี้ราคาเศรษฐกิจได้หวัน	ระยะสั้น ระยะยาว	0.69 4.70	67.06 4.61	47.36 9.03
06/2566	เขียว-ปกติ 0.05 	2 ตัว - ดัชนีผลผลิตภาคอุตสาหกรรม - ดัชนีชี้ราคาเศรษฐกิจได้หวัน	ระยะสั้น ระยะยาว	18.11 2.62	31.77 41.54	53.54 36.13

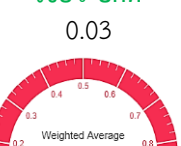
สถิติผลการแจ้งเตือนของระบบเตือนภัยด้านแรงงาน ปี 2566 (ต่อ)

เดือน / ปี	สถานะ สัญญาณเตือนภัย - ค่าดัชนีผสมฯ	ตัวชี้วัดด้านเศรษฐกิจที่แจ้งเตือน	โอกาส เกิดวิกฤต (%)	การจ้างงาน	การว่างงาน	การเลิกจ้าง
07/2566	เขียว-ปกติ 0.05 	2 ตัว - ดัชนีผลผลิตภาคอุตสาหกรรม - ดัชนีชี้ราคาเศรษฐกิจใต้หวัน	ระยะสั้น ระยะยาว	39.91 1.11	13.22 3.68	38.47 5.19
08/2566	เขียว-ปกติ 0.05 	2 ตัว - ดัชนีผลผลิตภาคอุตสาหกรรม - ดัชนีชี้ราคาเศรษฐกิจใต้หวัน	ระยะสั้น ระยะยาว	45.92 0.25	22.71 7.93	8.38 11.40
09/2566	เขียว-ปกติ 0.01 	4 ตัว - ดัชนีผลผลิตภาคอุตสาหกรรม - ดัชนีชี้ราคาเศรษฐกิจใต้หวัน - ดัชนีปริมาณเงินความหมายแคบ - มูลค่าการส่งออกสินค้าในรูปเงินบาท	ระยะสั้น ระยะยาว	73.21 0.01	6.45 17.96	6.42 18.94
10/2566	เขียว-ปกติ 0.03 	2 ตัว - ดัชนีชี้ราคาเศรษฐกิจใต้หวัน - ดัชนีปริมาณเงินความหมายแคบ	ระยะสั้น ระยะยาว	89.23 0.00	3.36 41.66	3.80 33.42
11/2566	เขียว-ปกติ 0.05 	3 ตัว - ดัชนีชี้ราคาเศรษฐกิจใต้หวัน - ดัชนีปริมาณเงินความหมายแคบ - ปริมาณการจำหน่ายเปียร์	ระยะสั้น ระยะยาว	87.13 0.00	3.84 2.94	2.02 7.07
12/2566	เขียว-ปกติ 0.06 	3 ตัว - ดัชนีชี้ราคาเศรษฐกิจใต้หวัน - ดัชนีปริมาณเงินความหมายแคบ - ดัชนีชี้ราคาเศรษฐกิจไทย	ระยะสั้น ระยะยาว	88.08 0.00	9.52 6.37	2.91 11.22

สถิติผลการแจ้งเตือนของระบบเตือนภัยด้านแรงงาน ปี 2567

เดือน / ปี	สถานะ สัญญาณเตือนภัย - ค่าดัชนีผสมฯ	ตัวชี้วัดด้านเศรษฐกิจที่แจ้งเตือน	โอกาส เกิดวิกฤต (%)	การจ้างงาน	การว่างงาน	การเลิกจ้าง
01/2567	<p style="color: green; font-weight: bold;">เขียว-ปกติ</p> <p style="font-size: 1.2em;">0.02</p> 	<p style="text-align: center; font-weight: bold;">1 ตัว</p> <p>- ดัชนีชี้นำเศรษฐกิจได้ทุกวัน</p>	<p>ระยะสั้น</p> <p>ระยะยาว</p>	<p style="color: red;">95.65</p> <p>0.00</p>	<p>7.11</p> <p>3.40</p>	<p>3.58</p> <p>7.38</p>

สถิติลูกจ้างในระบบประกันสังคม 2564-2567

เดือน / ปี	ผู้ประกันตนมาตรา 33			ผู้ขอรับประโยชน์ทดแทน กรณีว่างงาน			ผู้ขอรับประโยชน์ทดแทน กรณีว่างงาน สาเหตุเลิกจ้าง		
	คน	(%YoY)	(%MoM)	คน	(%YoY)	(%MoM)	คน	(%YoY)	(%MoM)
01/2567	11,826,855	1.79	-0.54	211,581	7.22	2.42	38,353	12.10	6.93
12/2566	11,890,917	2.44	0.19	206,584	4.90	-9.06	35,869	10.26	-0.21
11/2566	11,868,817	2.58	0.30	227,163	8.47	2.85	35,944	19.73	2.23
10/2566	11,833,086	3.04	-0.08	220,861	7.85	-3.58	35,159	22.70	-3.04
09/2566	11,842,335	3.32	0.46	229,070	0.30	-7.58	36,260	17.00	-0.29
08/2566	11,788,218	3.43	0.31	247,846	2.83	1.92	36,367	17.44	4.31
07/2566	11,751,849	3.62	0.23	243,184	7.17	-2.73	34,864	18.40	-0.45
06/2566	11,725,266	3.64	0.52	250,010	2.04	2.51	35,020	12.18	-1.97
05/2566	11,655,162	3.69	0.05	243,893	0.40	7.56	35,722	11.81	4.46
04/2566	11,659,514	3.79	-0.25	226,742	0.07	0.04	34,197	4.67	-0.44
03/2566	11,689,097	4.05	0.18	226,645	-25.88	19.74	34,349	-40.45	9.25
02/2566	11,667,744	4.27	0.42	189,287	-16.36	-4.08	31,441	-33.67	-8.10
01/2566	11,618,874	4.36	-0.16	197,314	-17.21	0.21	34,213	-38.41	5.17
12/2565	11,638,041	4.50	0.58	196,926	-22.27	-5.97	32,530	-50.28	8.36
11/2565	11,570,678	4.61	0.76	209,434	-26.00	2.27	30,020	-59.00	4.76
10/2565	11,483,671	4.48	0.19	204,781	-27.34	-10.33	28,655	-63.34	-7.54
09/2565	11,462,256	3.85	0.57	228,374	-16.39	-5.25	30,992	-57.02	0.08
08/2565	11,397,295	2.86	0.50	241,026	-20.95	6.22	30,967	-65.95	5.16
07/2565	11,341,108	1.92	0.25	226,914	-26.40	-7.38	29,447	-67.63	-5.67
06/2565	11,313,040	1.94	0.56	245,000	-20.42	0.86	31,217	-65.60	-2.29
05/2565	11,250,428	1.56	0.15	242,916	-20.09	7.21	31,948	-65.20	-2.22
04/2565	11,233,562	1.65	-0.003	226,574	-28.87	-25.90	32,672	-68.23	-43.36
03/2565	11,226,319	1.29	0.39	305,765	-11.61	35.10	57,682	-55.79	21.69
02/2565	11,190,109	0.81	0.51	226,325	-27.00	-5.05	47,401	-58.74	-14.67
01/2565	11,133,526	0.71	-0.03	238,351	-35.01	-5.92	55,553	-67.53	-15.09
12/2564	11,137,211	0.12	0.69	253,348	-35.86	-10.48	65,423	-65.58	-10.65
11/2564	11,061,147	-0.13	0.64	283,009	-39.20	0.42	73,217	-68.33	-6.33
10/2564	10,990,798	-0.42	-0.42	281,820	-42.68	3.17	78,166	-66.50	-8.40
09/2564	11,037,147	-0.51	-0.39	273,157	-44.02	-10.41	72,112	-70.22	-20.70
08/2564	11,079,956	-0.33	-0.42	304,884	-29.91	-1.11	90,933	-58.73	-0.03
07/2564	11,127,233	-0.37	0.26	308,295	-24.82	0.13	90,957	-48.83	0.23
06/2564	11,097,986	-1.75	0.18	307,883	-22.19	1.28	90,744	-37.74	-1.14
05/2564	11,077,670	-2.76	0.23	303,984	-8.46	-4.57	91,794	-12.98	-10.73
04/2564	11,051,702	-4.07	-0.35	318,529	47.71	-7.92	102,832	117.70	-21.18
03/2564	11,090,989	-5.45	-0.08	345,908	103.30	11.57	130,460	297.88	13.55
02/2564	11,100,132	-5.07	0.40	310,031	104.23	-15.46	114,890	272.80	-32.84
01/2564	11,055,513	-5.10	-0.62	366,734	126.40	-7.16	171,075	482.50	-10.00
01-12/2564	11,075,624	-2.15	0.01	304,799	11.21	-3.38	97,717	61.83	-9.02
01-12/2565	11,353,972	2.52	0.37	232,699	-23.53	-1.18	36,590	-62.03	-4.23
01-12/2566	11,749,240	3.52	0.18	225,717	-2.12	0.65	34,950	1.81	0.91
01/2567	11,826,855	1.79	-0.54	211,581	7.22	2.42	38,353	12.10	6.93

การจ้างงานในระบบประกันสังคม (ผู้ประกันตนมาตรา 33) ข้อมูลเดือนมกราคม 2567
 จำแนกตามการจัดประเภทมาตรฐานอุตสาหกรรม ปี 2552

ประเภทอุตสาหกรรม	ลูกจ้าง ม.33 ม.ค.67	ลูกจ้าง ม.33 ธ.ค.66	สัดส่วนต่อ ลูกจ้าง ม.33 ทั้งหมด	ขยายตัว จาก ธ.ค.66	ขยายตัว จาก ม.ค.66	การขยายตัว ตั้งแต่ต้นปี 2567 (aver YoY%)
	คน	คน	%	Mom%	YoY%	%
รวม	11,826,855	11,890,917	100	-0.54	1.79	1.79
ภาคเกษตรกรรม	143,029	145,155	1.21	-1.46	2.12	2.12
หมวดใหญ่ A เกษตรกรรม การป่าไม้ และการประมง	143,029	145,155	1.21	-1.46	2.12	2.12
ภาคอุตสาหกรรม	3,944,850	3,975,852	33.36	-0.78	-0.04	-0.04
หมวดใหญ่ B การทำเหมืองแร่และเหมืองหิน	60,969	61,212	0.52	-0.40	43.11	43.11
หมวดใหญ่ C การผลิต	3,163,295	3,188,809	26.75	-0.80	-1.24	-1.24
หมวดใหญ่ D ไฟฟ้า ก๊าซ ไอน้ำ และระบบปรับอากาศ	16,796	17,111	0.14	-1.84	2.51	2.51
หมวดใหญ่ E การจัดหา การจัดการ และการบำบัดน้ำเสีย ของเสีย และสิ่งปฏิกูล	16,752	16,611	0.14	0.85	15.48	15.48
หมวดใหญ่ F การก่อสร้าง	687,038	692,109	5.81	-0.73	2.57	2.57
ภาคบริการ	5,677,231	5,695,733	48.00	-0.32	3.58	3.58
หมวดใหญ่ G การขายส่งและการขายปลีก การซ่อมยานยนต์ และจักรยานยนต์	1,820,412	1,832,612	15.39	-0.67	3.41	3.41
หมวดใหญ่ H การขนส่งและสถานที่เก็บสินค้า	478,308	480,391	4.04	-0.43	4.26	4.26
หมวดใหญ่ I ที่พักแรมและบริการด้านอาหาร	494,011	491,966	4.18	0.42	14.98	14.98
หมวดใหญ่ J ข้อมูลข่าวสารและการสื่อสาร	150,936	151,574	1.28	-0.42	5.81	5.81
หมวดใหญ่ K กิจกรรมทางการเงินและการประกันภัย	314,643	315,264	2.66	-0.20	1.17	1.17
หมวดใหญ่ L กิจกรรมอสังหาริมทรัพย์	143,408	143,694	1.21	-0.20	7.06	7.06
หมวดใหญ่ M กิจกรรมทางวิชาชีพ วิทยาศาสตร์ และเทคนิค	336,097	338,983	2.84	-0.85	3.65	3.65
หมวดใหญ่ N กิจกรรมการบริหารและการบริการสนับสนุน	460,566	463,857	3.89	-0.71	4.80	4.80
หมวดใหญ่ O การบริหารราชการ การป้องกันประเทศ และ การประกันสังคมภาคบังคับ	1,050,707	1,047,901	8.88	0.27	-2.79	-2.79
หมวดใหญ่ P การศึกษา	87,267	87,132	0.74	0.15	4.97	4.97
หมวดใหญ่ Q กิจกรรมด้านสุขภาพและงานสังคมสงเคราะห์	204,845	205,712	1.73	-0.42	7.90	7.90
หมวดใหญ่ R ศิลปะ ความบันเทิง และนันทนาการ	40,624	40,719	0.34	-0.23	10.09	10.09
หมวดใหญ่ S กิจกรรมบริการด้านอื่นๆ	95,407	95,928	0.81	-0.54	6.15	6.15
หมวดใหญ่ T กิจกรรมการจ้างงานในครัวเรือนส่วนบุคคล กิจกรรมการผลิตสินค้าและบริการที่ทำขึ้นเองเพื่อ ใช้ในครัวเรือน ซึ่งไม่สามารถจำแนกกิจกรรมได้ อย่างชัดเจน	0	0	0	0	0	0
หมวดใหญ่ U กิจกรรมขององค์การระหว่างประเทศและภาคี สมาชิก	0	0	0	0	0	0
ไม่สามารถแยกประเภทกิจการได้	2,061,745	2,074,177	17.43	-0.60	0.50	0.50

แหล่งข้อมูล: สำนักงานประกันสังคม ประมวลผล: กองเศรษฐกิจการแรงงาน



การจ้างงานในอุตสาหกรรมการผลิต ในระบบประกันสังคม (ผู้ประกันตนมาตรา 33)

ข้อมูลเดือนมกราคม 2567

ประเภทอุตสาหกรรมการผลิต	ลูกจ้าง ม.33	ลูกจ้าง ม.33	สัดส่วนต่อ	ขยายตัว	ขยายตัวจาก	การขยายตัวตั้งแต่	
	ในภาคการผลิต	ในภาคการผลิต	ลูกจ้าง ม.33	จาก ธ.ค.66	ขยายตัวจาก	ต้นปี 2567	
	ม.ค.67	ธ.ค.66	ในภาคการผลิต	ม.ค.67	ม.ค.66	(aver YoY%)	
	คน	คน	%	Mom%	YoY%	%	
ISIC	รวม	3,163,295	3,188,809	100.00	-0.80	-1.24	-1.24
10	การผลิตผลิตภัณฑ์อาหาร	545,963	550,357	17.26	-0.80	-1.91	-1.91
11	การผลิตเครื่องดื่ม	37,795	38,315	1.19	-1.36	2.86	2.86
12	การผลิตผลิตภัณฑ์ยาสูบ	2,293	2,418	0.07	-5.17	88.57	88.57
13	การผลิตสิ่งทอ	90,664	91,316	2.87	-0.71	-4.93	-4.93
14	การผลิตเสื้อผ้าเครื่องแต่งกาย	92,883	93,635	2.94	-0.80	-1.17	-1.17
15	การผลิตเครื่องหนังและผลิตภัณฑ์ที่เกี่ยวข้อง	55,789	56,807	1.76	-1.79	-7.39	-7.39
16	การผลิตไม้และผลิตภัณฑ์จากไม้และไม้ก๊อก (ยกเว้นเฟอร์นิเจอร์) การผลิตสิ่งของจากฟางและวัสดุจากสานอื่นๆ	67,088	67,133	2.12	-0.07	4.05	4.05
17	การผลิตกระดาษและผลิตภัณฑ์กระดาษ	67,420	67,785	2.13	-0.54	1.04	1.04
18	การพิมพ์และการผลิตซ้ำสื่อบันทึกข้อมูล	59,357	59,629	1.88	-0.46	-1.14	-1.14
19	การผลิตถ่านโค้กและผลิตภัณฑ์ที่ได้จากการถลุงปิโตรเลียม	19,127	19,145	0.60	-0.09	1.41	1.41
20	การผลิตเคมีภัณฑ์และผลิตภัณฑ์เคมี	131,097	131,508	4.14	-0.31	3.36	3.36
21	การผลิตเภสัชภัณฑ์ เคมีภัณฑ์ที่ใช้รักษาโรค และผลิตภัณฑ์จากพืชและสัตว์ที่ใช้รักษาโรค	39,575	39,729	1.25	-0.39	2.95	2.95
22	การผลิตผลิตภัณฑ์ยางและพลาสติก	363,341	366,643	11.49	-0.90	-2.05	-2.05
23	การผลิตผลิตภัณฑ์อื่น ๆ ที่ทำจากแร่โลหะ	117,764	118,913	3.72	-0.97	-0.29	-0.29
24	การผลิตโลหะขั้นมูลฐาน	76,577	76,246	2.42	0.43	3.46	3.46
25	การผลิตผลิตภัณฑ์โลหะประดิษฐ์ (ยกเว้นเครื่องจักรและอุปกรณ์)	283,140	286,943	8.95	-1.33	-1.59	-1.59
26	การผลิตผลิตภัณฑ์คอมพิวเตอร์ อิเล็กทรอนิกส์ และอุปกรณ์ที่ใช้ในทางทัศนศาสตร์	266,229	267,946	8.42	-0.64	-4.89	-4.89
27	การผลิตอุปกรณ์ไฟฟ้า	122,693	124,096	3.88	-1.13	-2.02	-2.02
28	การผลิตเครื่องจักรและเครื่องมือ ซึ่งมีได้จัดประเภทไว้ในที่อื่น	138,883	140,255	4.39	-0.98	-2.86	-2.86
29	การผลิตยานยนต์ รถพ่วง และรถกึ่งพ่วง	282,366	284,909	8.93	-0.89	-0.20	-0.20
30	การผลิตอุปกรณ์ขนส่งอื่น ๆ	26,838	27,051	0.85	-0.79	-2.50	-2.50
31	การผลิตเฟอร์นิเจอร์	71,492	71,406	2.26	0.12	1.03	1.03
32	การผลิตผลิตภัณฑ์อื่น ๆ	112,582	112,929	3.56	-0.31	-1.65	-1.65
33	การซ่อมและการติดตั้งเครื่องจักรและอุปกรณ์	92,339	93,695	2.92	-1.45	3.76	3.76

แหล่งข้อมูล: สำนักงานประกันสังคม ประมวลผล: กองเศรษฐกิจการแรงงาน



การว่างงานในระบบประกันสังคม (ผู้ขอรับประโยชน์ทดแทนกรณีว่างงาน) ข้อมูลเดือนมกราคม 2567
 จำแนกตามการจัดประเภทมาตรฐานอุตสาหกรรม ปี 2552

ประเภทอุตสาหกรรม	ผู้ว่างงาน	ผู้ว่างงาน	สัดส่วนต่อผู้	ขยายตัว	ขยายตัวจาก	การขยายตัวตั้งแต่
	ม.ค.67	ธ.ค.66	ว่างงาน	จาก	ม.ค. 66	ต้นปี 2567
	คน	คน	%	Mom%	YoY%	(aver YoY%)
รวม	211,581	206,584	100	2.42	7.22	7.22
ภาคเกษตรกรรม	2,030	1,911	0.96	6.23	9.91	9.91
หมวดใหญ่ A เกษตรกรรม การป่าไม้ และการประมง	2,030	1,911	0.96	6.23	9.91	9.91
ภาคอุตสาหกรรม	59,805	57,855	28.27	3.37	5.45	5.45
หมวดใหญ่ B การทำเหมืองแร่และเหมืองหิน	1,152	1,024	0.54	12.50	80.00	80.00
หมวดใหญ่ C การผลิต	45,464	44,148	21.49	2.98	1.02	1.02
หมวดใหญ่ D ไฟฟ้า ก๊าซ ไอน้ำ และระบบปรับอากาศ	187	177	0.09	5.65	-4.10	-4.10
หมวดใหญ่ E การจัดหา การจัดการ และการบำบัดน้ำเสียของเสีย และสิ่งปฏิกูล	189	202	0.09	-6.44	46.51	46.51
หมวดใหญ่ F การก่อสร้าง	12,813	12,304	6.06	4.14	19.28	19.28
ภาคบริการ	105,210	104,146	49.73	1.02	12.18	12.18
หมวดใหญ่ G การขายส่งและการขายปลีก การซ่อมยานยนต์และจักรยานยนต์	35,713	34,106	16.88	4.71	8.99	8.99
หมวดใหญ่ H การขนส่งและสถานที่เก็บสินค้า	10,526	10,277	4.97	2.42	-4.75	-4.75
หมวดใหญ่ I ที่พักแรมและบริการด้านอาหาร	9,430	9,133	4.46	3.25	17.51	17.51
หมวดใหญ่ J ข้อมูลข่าวสารและการสื่อสาร	3,417	3,149	1.61	8.51	34.05	34.05
หมวดใหญ่ K กิจกรรมทางการเงินและการประกันภัย	3,876	3,531	1.83	9.77	1.87	1.87
หมวดใหญ่ L กิจกรรมอสังหาริมทรัพย์	2,318	2,202	1.10	5.27	13.96	13.96
หมวดใหญ่ M กิจกรรมทางวิชาชีพ วิทยาศาสตร์ และเทคนิค	6,227	5,828	2.94	6.85	5.03	5.03
หมวดใหญ่ N กิจกรรมการบริหารและการบริการสนับสนุน	9,836	9,611	4.65	2.34	7.25	7.25
หมวดใหญ่ O การบริหารราชการ การป้องกันประเทศ และการประกันสังคมภาคบังคับ	17,394	20,106	8.22	-13.49	38.58	38.58
หมวดใหญ่ P การศึกษา	1,280	1,278	0.60	0.16	14.80	14.80
หมวดใหญ่ Q กิจกรรมด้านสุขภาพและงานสังคมสงเคราะห์	2,873	2,778	1.36	3.42	10.67	10.67
หมวดใหญ่ R ศิลปะ ความบันเทิง และนันทนาการ	649	631	0.31	2.85	-1.96	-1.96
หมวดใหญ่ S กิจกรรมบริการด้านอื่นๆ	1,671	1,516	0.79	10.22	9.43	9.43
หมวดใหญ่ T กิจกรรมการจ้างงานในครัวเรือนส่วนบุคคล กิจกรรมการผลิตสินค้าและบริการที่ทำขึ้นเองเพื่อใช้ในครัวเรือน ซึ่งไม่สามารถจำแนกกิจกรรมได้อย่างชัดเจน	0	0	0	0	0	0
หมวดใหญ่ U กิจกรรมขององค์การระหว่างประเทศและภาคีสมาชิก	0	0	0	0	0	0
ไม่สามารถแยกประเภทกิจการได้	44,536	42,672	21.05	4.37	-1.03	-1.03

แหล่งข้อมูล: สำนักงานประกันสังคม ประมวลผล: กองเศรษฐกิจการแรงงาน



การว่างงานในอุตสาหกรรมการผลิต ในระบบประกันสังคม (ผู้ขอรับประโยชน์ทดแทนกรณีว่างงาน)

ข้อมูลเดือนมกราคม 2567

ประเภทอุตสาหกรรมการผลิต	ISIC	รวม	ผู้ว่างงาน	ผู้ว่างงาน	สัดส่วนต่อ	ขยายตัว	ขยายตัวจาก	การขยายตัวตั้งแต่
			ในภาคการผลิต	ในภาคการผลิต	ผู้ว่างงาน	จาก	ขยายตัวจาก	ต้นปี 2567
			ม.ค.67	ธ.ค.66	ในภาคการผลิต	ธ.ค.66	ม.ค.66	ตั้งแต่
			คน	คน	ทั้งหมด	ทั้งหมด	YoY%	(aver YoY%)
					%	Mom%	YoY%	%
			45,464	44,148	100	2.98	1.02	1.02
10 การผลิตผลิตภัณฑ์อาหาร			7,055	6,800	15.52	3.75	-2.46	-2.46
11 การผลิตเครื่องดื่ม			620	598	1.36	3.68	14.60	14.60
12 การผลิตผลิตภัณฑ์ยาสูบ			56	50	0.12	12.00	700.00	700.00
13 การผลิตสิ่งทอ			1,430	1,310	3.15	9.16	20.07	20.07
14 การผลิตเสื้อผ้าเครื่องแต่งกาย			1,679	1,545	3.69	8.67	14.69	14.69
15 การผลิตเครื่องหนังและผลิตภัณฑ์ที่เกี่ยวข้อง			1,078	881	2.37	22.36	59.70	59.70
16 การผลิตไม้และผลิตภัณฑ์จากไม้และไม้ก๊อก (ยกเว้นเฟอร์นิเจอร์) การผลิตสิ่งของจากฟางและวัสดุจากสานอื่นๆ			717	745	1.58	-3.76	0.70	0.70
17 การผลิตกระดาษและผลิตภัณฑ์กระดาษ			975	926	2.14	5.29	5.06	5.06
18 การพิมพ์และการผลิตซ้ำสื่อบันทึกข้อมูล			1,028	1,101	2.26	-6.63	2.59	2.59
19 การผลิตถ่านโค้กและผลิตภัณฑ์ที่ได้จากการถลุงปิโตรเลียม			256	248	0.56	3.23	3.64	3.64
20 การผลิตเคมีภัณฑ์และผลิตภัณฑ์เคมี			1,742	1,658	3.83	5.07	13.86	13.86
21 การผลิตเภสัชภัณฑ์ เคมีภัณฑ์ที่ใช้รักษาโรค และผลิตภัณฑ์จากพืชและสัตว์ที่ใช้รักษาโรค			532	522	1.17	1.92	-24.00	-24.00
22 การผลิตผลิตภัณฑ์ยางและพลาสติก			5,216	5,078	11.47	2.72	11.72	11.72
23 การผลิตผลิตภัณฑ์อื่น ๆ ที่ทำจากแร่หรือโลหะ			1,612	1,561	3.55	3.27	3.33	3.33
24 การผลิตโลหะขั้นมูลฐาน			850	866	1.87	-1.85	15.96	15.96
25 การผลิตผลิตภัณฑ์โลหะประดิษฐ์ (ยกเว้นเครื่องจักรและอุปกรณ์)			4,268	4,029	9.39	5.93	19.62	19.62
26 การผลิตผลิตภัณฑ์คอมพิวเตอร์ อิเล็กทรอนิกส์ และอุปกรณ์ที่ใช้ในทางที่ทันสมัย			5,705	5,912	12.55	-3.50	-25.79	-25.79
27 การผลิตอุปกรณ์ไฟฟ้า			1,872	1,833	4.12	2.13	15.27	15.27
28 การผลิตเครื่องจักรและเครื่องมือ ซึ่งมีได้จัดประเภทไว้ในที่อื่น			1,965	1,913	4.32	2.72	10.15	10.15
29 การผลิตยานยนต์ รถพ่วง และรถกึ่งพ่วง			2,455	2,402	5.40	2.21	-14.13	-14.13
30 การผลิตอุปกรณ์ขนส่งอื่น ๆ			454	475	1.00	-4.42	41.88	41.88
31 การผลิตเฟอร์นิเจอร์			1,092	1,091	2.40	0.09	-15.15	-15.15
32 การผลิตผลิตภัณฑ์อื่น ๆ			1,345	1,278	2.96	5.24	-2.25	-2.25
33 การซ่อมและการติดตั้งเครื่องจักรและอุปกรณ์			1,462	1,326	3.22	10.26	11.77	11.77

แหล่งข้อมูล: สำนักงานประกันสังคม ประมวลผล: กองเศรษฐกิจการแรงงาน



การเลิกจ้างในระบบประกันสังคม (ผู้ขอรับประโยชน์ทดแทนกรณีว่างงานสาเหตุเลิกจ้าง) ข้อมูลเดือนมกราคม 2567
 จำแนกตามการจัดประเภทมาตรฐานอุตสาหกรรม ปี 2552

ประเภทอุตสาหกรรม	ผู้ถูกเลิกจ้าง	ผู้ถูกเลิกจ้าง	สัดส่วนต่อผู้ ถูกเลิกจ้าง ทั้งหมด	ขยายตัว	ขยายตัว	การขยายตัวตั้งแต่ ต้นปี 2567 (aver YoY%)
	ม.ค.67	ธ.ค.66		จาก ธ.ค.66	จาก ม.ค.66	
	คน	คน	%	Mom%	YoY%	%
รวม	38,353	35,869	100	6.93	12.10	12.10
ภาคเกษตรกรรม	325	274	0.85	18.61	8.70	8.70
หมวดใหญ่ A เกษตรกรรม การป่าไม้ และการประมง	325	274	0.85	18.61	8.70	8.70
ภาคอุตสาหกรรม	15,337	14,347	39.99	6.90	24.02	24.02
หมวดใหญ่ B การทำเหมืองแร่และเหมืองหิน	217	130	0.57	66.92	11.28	11.28
หมวดใหญ่ C การผลิต	12,043	11,305	31.40	6.53	14.02	14.02
หมวดใหญ่ D ไฟฟ้า ก๊าซ ไอน้ำ และระบบปรับอากาศ	25	20	0.07	25.00	47.06	47.06
หมวดใหญ่ E การจัดการน้ำ การจัดการ และการบำบัดน้ำเสีย ของเสีย และสิ่งปฏิกูล	35	34	0.09	2.94	250.00	250.00
หมวดใหญ่ F การก่อสร้าง	3,017	2,858	7.87	5.56	90.59	90.59
ภาคบริการ	11,720	11,021	30.56	6.34	18.32	18.32
หมวดใหญ่ G การขายส่งและการขายปลีก การซ่อมยานยนต์ และจักรยานยนต์	4,070	3,833	10.61	6.18	15.46	15.46
หมวดใหญ่ H การขนส่งและสถานที่เก็บสินค้า	1,910	2,083	4.98	-8.31	29.40	29.40
หมวดใหญ่ I ที่พักแรมและบริการด้านอาหาร	865	882	2.26	-1.93	-3.67	-3.67
หมวดใหญ่ J ข้อมูลข่าวสารและการสื่อสาร	1,371	1,240	3.57	10.56	121.13	121.13
หมวดใหญ่ K กิจกรรมทางการเงินและการประกันภัย	715	362	1.86	97.51	-13.86	-13.86
หมวดใหญ่ L กิจกรรมอสังหาริมทรัพย์	324	302	0.84	7.28	12.11	12.11
หมวดใหญ่ M กิจกรรมทางวิชาชีพ วิทยาศาสตร์ และเทคนิค	1,135	1,013	2.96	12.04	12.04	12.04
หมวดใหญ่ N กิจกรรมการบริหารและการบริการสนับสนุน	552	535	1.44	3.18	-12.66	-12.66
หมวดใหญ่ O การบริหารราชการ การป้องกันประเทศ และ การประกันสังคมภาคบังคับ	139	148	0.36	-6.08	29.91	29.91
หมวดใหญ่ P การศึกษา	189	198	0.49	-4.55	80.00	80.00
หมวดใหญ่ Q กิจกรรมด้านสุขภาพและงานสังคมสงเคราะห์	198	179	0.52	10.61	27.74	27.74
หมวดใหญ่ R ศิลปะ ความบันเทิง และนันทนาการ	58	63	0.15	-7.94	-42.00	-42.00
หมวดใหญ่ S กิจกรรมบริการด้านอื่นๆ	194	183	0.51	6.01	25.16	25.16
หมวดใหญ่ T กิจกรรมการจ้างงานในครัวเรือนส่วนบุคคล กิจกรรมการผลิตสินค้าและบริการที่ทำขึ้นเอง เพื่อใช้ในครัวเรือน ซึ่งไม่สามารถจำแนกกิจกรรม ได้อย่างชัดเจน	0	0	0	0	0	0
หมวดใหญ่ U กิจกรรมขององค์การระหว่างประเทศและภาคี สมาชิก	0	0	0	0	0	0
ไม่สามารถแยกประเภทกิจการได้	10,971	10,227	28.61	7.27	-5.76	-5.76

แหล่งข้อมูล: สำนักงานประกันสังคม ประมวลผล: กองเศรษฐกิจการแรงงาน



การเลิกจ้างในอุตสาหกรรมการผลิต ในระบบประกันสังคม (ผู้ขอรับประโยชน์ทดแทนกรณีว่างงานสาเหตุเลิกจ้าง)

ข้อมูลเดือนมกราคม 2567

สาขาการผลิต	รวม	ผู้ถูกเลิกจ้าง	ผู้ถูกเลิกจ้าง	สัดส่วนต่อ	ขยายตัว	ขยายตัวจาก	การขยายตัวตั้งแต่
		ในภาคการผลิต	ในภาคการผลิต	ผู้ถูกเลิกจ้าง	จาก 5.ค.66	ขยายตัวจาก	ต้นปี 2567
		ม.ค.67	5.ค.66	ในภาคการผลิต	5.ค.66	ม.ค.66	ตั้งแต่
		คน	คน	%	Mom%	YoY%	(aver YoY%)
ISIC	รวม	12,043	11,305	100	6.53	14.02	14.02
10	การผลิตผลิตภัณฑ์อาหาร	662	623	5.50	6.26	-1.19	-1.19
11	การผลิตเครื่องมือ	58	54	0.48	7.41	-18.31	-18.31
12	การผลิตผลิตภัณฑ์ยาสูบ	20	17	0.17	18	0	0
13	การผลิตสิ่งทอ	607	530	5.04	14.53	71.47	71.47
14	การผลิตเสื้อผ้าเครื่องแต่งกาย	571	447	4.74	27.74	66.47	66.47
15	การผลิตเครื่องหนังและผลิตภัณฑ์ที่เกี่ยวข้อง	568	373	4.72	52.28	517.39	517.39
16	การผลิตไม้และผลิตภัณฑ์จากไม้และไม้ก๊อก (ยกเว้นเฟอร์นิเจอร์) การผลิตสิ่งของจากฟางและวัสดุจากสานอื่นๆ	97	129	0.81	-24.81	83.02	83.02
17	การผลิตกระดาษและผลิตภัณฑ์กระดาษ	109	92	0.91	18.48	-31.01	-31.01
18	การพิมพ์และการผลิตซ้ำสื่อบันทึกข้อมูล	259	273	2.15	-5.13	48.85	48.85
19	การผลิตถ่านโค้กและผลิตภัณฑ์ที่ได้จากการถลุงปิโตรเลียม	12	10	0.10	20.00	-57.14	-57.14
20	การผลิตเคมีภัณฑ์และผลิตภัณฑ์เคมี	276	260	2.29	6.15	48.39	48.39
21	การผลิตเภสัชภัณฑ์ เคมีภัณฑ์ที่ใช้รักษาโรค และผลิตภัณฑ์จากพืชและสัตว์ที่ใช้รักษาโรค	101	91	0.84	10.99	-66.56	-66.56
22	การผลิตผลิตภัณฑ์ยางและพลาสติก	1,586	1,519	13.17	4.41	110.34	110.34
23	การผลิตผลิตภัณฑ์อื่น ๆ ที่ทำจากแร่โลหะ	204	196	1.69	4.08	9.68	9.68
24	การผลิตโลหะขั้นมูลฐาน	253	273	2.10	-7.33	68.67	68.67
25	การผลิตผลิตภัณฑ์โลหะประดิษฐ์ (ยกเว้นเครื่องจักรและอุปกรณ์)	1,109	850	9.21	30.47	114.51	114.51
26	การผลิตผลิตภัณฑ์คอมพิวเตอร์ อิเล็กทรอนิกส์ และอุปกรณ์ที่ใช้ในทางที่ทันสมัย	2,718	2,931	22.57	-7.27	-35.52	-35.52
27	การผลิตอุปกรณ์ไฟฟ้า	498	434	4.14	14.75	93.77	93.77
28	การผลิตเครื่องจักรและเครื่องมือ ซึ่งมีได้จัดประเภทไว้ในที่อื่น	556	510	4.62	9.02	63.05	63.05
29	การผลิตยานยนต์ รถพ่วง และรถกึ่งพ่วง	792	729	6.58	8.64	-2.82	-2.82
30	การผลิตอุปกรณ์ขนส่งอื่น ๆ	148	149	1.23	-0.67	957.14	957.14
31	การผลิตเฟอร์นิเจอร์	388	390	3.22	-0.51	-28.81	-28.81
32	การผลิตผลิตภัณฑ์อื่น ๆ	240	210	1.99	14.29	13.74	13.74
33	การซ่อมและการติดตั้งเครื่องจักรและอุปกรณ์	211	215	1.75	-1.86	67.46	67.46

แหล่งข้อมูล: สำนักงานประกันสังคม ประมวลผล: กองเศรษฐกิจการแรงงาน



ระบบเตือนภัยด้านแรงงาน (Labour Early Warning System)

ระบบเตือนภัยด้านแรงงานได้ถูกพัฒนาขึ้นเป็นเครื่องมือแจ้งเตือนและวิเคราะห์ภาวะด้านแรงงานของไทยในอนาคต เพื่อนำไปสู่การหาทางรับมือเพื่อลดโอกาสการเกิดวิกฤตและลดระดับความรุนแรงและความเสียหายที่อาจเกิดขึ้น

การวิเคราะห์รายเดือน ประกอบด้วย

1. สัญญาณเตือนภัยด้านแรงงาน (Signal Analysis) พิจารณาจากตัวชี้วัดที่มีศักยภาพในการชี้แนะภาวะการจ้างงานของแรงงานไทย โดยเป็นการคาดการณ์ภาวะการจ้างงานภายใน 12 เดือนข้างหน้า
2. คาดการณ์โอกาส (Probability) เกิดวิกฤตการจ้างงาน การว่างงาน และเลิกจ้าง ภายใน 12 เดือนข้างหน้า
3. คาดการณ์แนวโน้ม (Expected Value) ของการจ้างงาน การว่างงาน และเลิกจ้างภายใน 3 เดือนข้างหน้า

สัญญาณเตือนภัยด้านแรงงาน (Signal Analysis)

ค่าดัชนีผสมสัญญาณเตือนภัย (Weighted Average Composite Index) มีค่าอยู่ระหว่าง 0 - 1 คำนวณจากน้ำหนักรวมของตัวชี้วัดที่แจ้งเตือน ดังแสดงในหน้าปัดแสดงผลการส่งสัญญาณเตือนภัยด้านแรงงาน

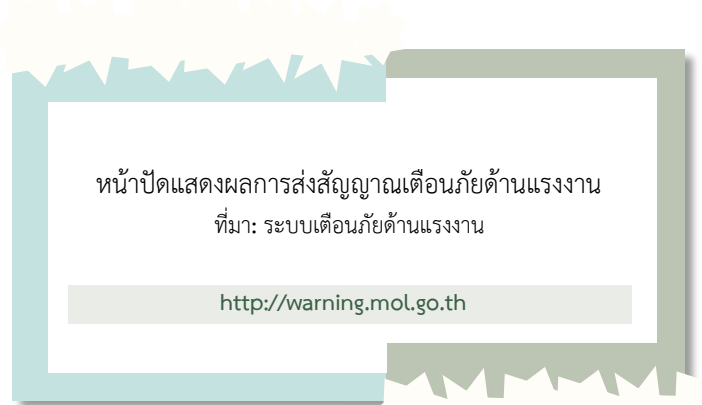
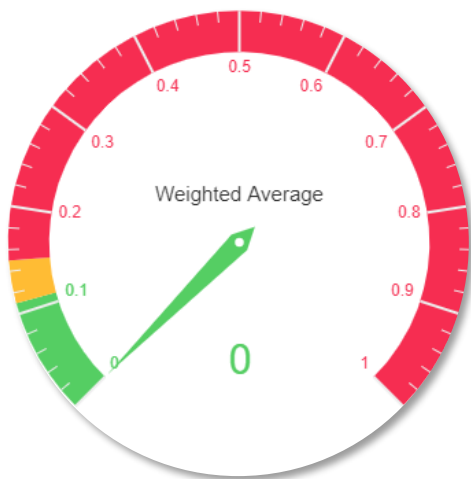

สีของหน้าปัดแสดงผลการส่งสัญญาณเตือน

สีเขียว - สถานะปกติ
(Normal)

ไม่มีการแจ้งเตือนหรือมีการแจ้งเตือนน้อยมาก
น้ำหนักรวมของตัวชี้วัดที่แจ้งเตือนไม่เกินร้อยละ 11 ของตัวชี้วัดทั้งหมด

สีเหลือง - สถานะเฝ้าระวัง
(Warning)

มีการแจ้งเตือนอยู่ในระดับเฝ้าระวัง
น้ำหนักรวมของตัวชี้วัดที่แจ้งเตือนมากกว่าร้อยละ 11 แต่ไม่เกินร้อยละ 15 ของตัวชี้วัดทั้งหมด

สีแดง - สถานะวิกฤต
(Crisis)

มีการแจ้งเตือนจะเกิดวิกฤตการจ้างงานภายในระยะเวลา 12 เดือนข้างหน้า
น้ำหนักรวมของตัวชี้วัดที่แจ้งเตือนมากกว่าร้อยละ 15 ของตัวชี้วัดทั้งหมด

ตัวชี้นำด้านเศรษฐกิจ (Indicators) 26 ตัว ประกอบด้วยตัวชี้นำด้านต่าง ๆ ดังนี้

ตัวชี้นำด้านอุปสงค์ (10 ตัว)

ดัชนีการลงทุนภาคเอกชน ดชนีการอุปโภคบริโภคภาคเอกชน ค่าธรรมเนียมจดทะเบียนสิทธิและนิติกรรม ปริมาณการใช้ไฟฟ้า การส่งออกสินค้าทั้งหมด ดชนีปริมาณการนำเข้า ปริมาณการจำหน่ายเบียร์ การทำธุรกรรมที่ดิน การนำเข้าเครื่องจักร ปริมาณการจำหน่ายปูนซีเมนต์

ตัวชี้นำด้านอุปทานและดัชนีเศรษฐกิจ (5 ตัว)

อัตราการใช้จ่ายกำลังการผลิต ดัชนีชี้ภาวะเศรษฐกิจของประเทศไทย ดัชนีผลผลิตอุตสาหกรรม ที่อยู่จดทะเบียนเพิ่มเขต กทม. และปริมณฑล ดัชนีความเชื่อมั่นภาคธุรกิจ

ตัวชี้นำด้านราคา (3 ตัว)

ดัชนีราคาผู้ผลิต ดัชนีราคาทั่วไปผู้บริโภค ดัชนีราคาพื้นฐานผู้บริโภค

ตัวชี้นำด้านการเงิน (3 ตัว)

อัตราแลกเปลี่ยนเงินบาทต่อดอลลาร์ สรอ. อัตราดอกเบี้ยเงินกู้ลูกค้ารายใหญ่ชั้นดี ปริมาณเงินความหมายแคบ

ตัวชี้นำด้านภาคต่างประเทศ (5 ตัว)

ดัชนีชี้ภาวะเศรษฐกิจของประเทศจีน ดัชนีชี้ภาวะเศรษฐกิจของประเทศญี่ปุ่น ดัชนีชี้ภาวะเศรษฐกิจของกลุ่มประเทศ G7 ดัชนีชี้ภาวะเศรษฐกิจของประเทศไต้หวัน ดัชนีชี้ภาวะเศรษฐกิจของประเทศ OECD

ตัวชี้นำที่มีน้ำหนักมากที่สุดหรือตัวชี้นำที่มีศักยภาพในการส่งสัญญาณสูงที่สุด คือ ดชนีการลงทุนภาคเอกชน (Private Investment Index) คิดเป็นร้อยละ 14.67 หมายความว่า การเปลี่ยนแปลงของดัชนีการลงทุนภาคเอกชนส่งผลกระทบต่อการทำงานของงานมากที่สุดเมื่อเทียบกับตัวชี้นำที่มีศักยภาพตัวอื่น ๆ รองลงมา คือ ดัชนีการบริโภคภาคเอกชน (Private Consumer Index) ดัชนีชี้ภาวะเศรษฐกิจจีน (China's Composite Leading Index) และอัตราการใช้จ่ายกำลังการผลิต (Capacity Utilization Rate) คิดเป็นร้อยละ 13.69 6.55 และ 6.54 ตามลำดับ

ตารางตัวชี้นำ ด้านเศรษฐกิจ 26 ตัว



ตัวชี้นำด้านเศรษฐกิจ (Leading Indicator) 26 ตัว
ในสัญญาณเตือนภัยการจ้างงาน ภายใน 12 เดือนข้างหน้า

ตัวชี้นำทั้ง 26 ตัวแบ่งออกเป็น 2 กลุ่ม ตามลักษณะผลกระทบต่อการทำงาน
กลุ่ม “**ปัจจัยเสี่ยงต่อการจ้างงาน**” หมายความว่า ตัวชี้นำในกลุ่มนี้จะส่งสัญญาณแจ้งเตือน
เมื่อมีอัตราการขยายตัว (YoY) **สูงกว่า**ค่าอ้างอิงที่กำหนด มีทั้งสิ้น 4 ตัว ดังแสดงในตาราง)
กลุ่ม “**ปัจจัยสนับสนุนการจ้างงาน**” หมายความว่า ตัวชี้นำในกลุ่มนี้จะส่งสัญญาณแจ้งเตือน
เมื่อมีอัตราการขยายตัว (YoY) **ต่ำกว่า**ค่าอ้างอิงที่กำหนด มีทั้งสิ้น 22 ตัว (ดังแสดงในตาราง)



ตัวชี้นำ (Leading Indicator)	น้ำหนัก (Weight%)	ค่าอ้างอิง (Threshold)
รวม (Total)	100	-
กลุ่ม “ปัจจัยเสี่ยงต่อการจ้างงาน”		
ดัชนีราคาผู้ผลิต Producer Price Index	2.23	10.08
ดัชนีราคาทั่วไปผู้บริโภค Headline Consumer Price Index	2.47	6.07
อัตราแลกเปลี่ยนเงินบาทต่อดอลลาร์ สรอ. Nominal Bilateral Exchange Rate	1.47	9.95
ดัชนีราคาพื้นฐานผู้บริโภค Core Consumer Price Index	1.67	4.92

ที่มา: ระบบเตือนภัยด้านแรงงาน (<http://warning.mol.go.th>) กองเศรษฐกิจการแรงงาน สำนักงานปลัดกระทรวงแรงงาน

ตารางตัวชี้นำ ด้านเศรษฐกิจ 26 ตัว



ตัวชี้นำด้านเศรษฐกิจ (Leading Indicator) 26 ตัว
ในสัญญาณเตือนภัยการจ้างงาน ภายใน 12 เดือนข้างหน้า

ตัวชี้นำ (Leading Indicator)	น้ำหนัก (Weight%)	ค่าอ้างอิง (Threshold)
รวม (Total)	100	-
กลุ่ม “ปัจจัยสนับสนุนการจ้างงาน”		
ดัชนีการลงทุนภาคเอกชน Private Investment Index	14.67	-12.45
ดัชนีการอุปโภคบริโภคภาคเอกชน Private Consumption Index	13.69	-2.59
ดัชนีชี้นำภาวะเศรษฐกิจของประเทศจีน China’s Composite Leading Index	6.55	-2.66
ดัชนีชี้นำภาวะเศรษฐกิจของประเทศญี่ปุ่น Japan’s Composite Leading Index	5.61	-2.12
ค่าธรรมเนียมจดทะเบียนสิทธิและนิติกรรม Fee for Immovable Property	5.69	-27.63
อัตราการใช้กำลังการผลิต Capacity Utilization Rate	6.54	-11.37
ปริมาณการใช้ไฟฟ้า Electricity Consumption	3.57	-2.13
อัตราดอกเบี้ยเงินกู้ลูกค้ารายใหญ่ชั้นดี Minimum Loan Rate (MLR)	2.17	-15.24
การส่งออกสินค้าทั้งหมด Export Value	3.98	-7.89
ดัชนีปริมาณการนำเข้า Import Volume Index	3.97	-12.54
ปริมาณการจำหน่ายเบียร์ Sales of Beer	1.76	-15.36



ที่มา: ระบบเตือนภัยด้านแรงงาน (<http://warning.mol.go.th>) กองเศรษฐกิจการแรงงาน สำนักงานปลัดกระทรวงแรงงาน

ตารางตัวชี้นำ ด้านเศรษฐกิจ 26 ตัว



ตัวชี้นำด้านเศรษฐกิจ (Leading Indicator) 26 ตัว
ในสัญญาณเตือนภัยการจ้างงาน ภายใน 12 เดือนข้างหน้า

ตัวชี้นำ (Leading Indicator)0	น้ำหนัก (Weight%)	ค่าอ้างอิง (Threshold)
รวม (Total)	100	-
กลุ่ม “ปัจจัยสนับสนุนการจ้างงาน”		
การทำธุรกรรมที่ดิน Land Transaction	1.95	-24.8
การนำเข้าเครื่องจักร Import of Capital Goods	2.56	-12.86
ดัชนีชี้นำภาวะเศรษฐกิจของประเทศไทย Thailand’s Composite Leading Index	2.55	-1.26
ดัชนีผลผลิตอุตสาหกรรม Manufacturing Production Index	3.13	-6.99
ที่อยู่จดทะเบียนเพิ่มเขต กทม. และปริมณฑล New Housing (BKK & Vicinity)	1.97	-47.42
ปริมาณเงินความหมายแคบ Narrow Money (M1)	1.53	2.27
ดัชนีชี้นำภาวะเศรษฐกิจของกลุ่มประเทศG7 G-7’s Composite Leading Index	2.23	-1.76
ปริมาณการจำหน่ายปูนซีเมนต์ Sales of Cement	1.70	-8.43
ดัชนีชี้นำภาวะเศรษฐกิจของประเทศไต้หวัน Taiwan’s Composite Leading Index	1.63	-2
ดัชนีความเชื่อมั่นภาคธุรกิจ Business Sentiment Index	2.09	-8.84
ดัชนีชี้นำภาวะเศรษฐกิจของประเทศ OECD OECD’s Composite Leading Index	2.60	-1.52



ที่มา: ระบบเตือนภัยด้านแรงงาน (<http://warning.mol.go.th>) กองเศรษฐกิจการแรงงาน สำนักงานปลัดกระทรวงแรงงาน

โอกาสเกิดวิกฤต (Probability) & คาดการณ์แนวโน้ม (Expected Value)

การประมาณการโอกาส (Probability) เกิดวิกฤตการจ้างงาน การว่างงาน และการเลิกจ้าง ที่อาจเกิดขึ้นภายใน 12 เดือนข้างหน้า ใช้การวิเคราะห์ผ่านแบบจำลองทางเศรษฐมิติ Multinomial Logit (M-Logit) ที่ประมาณการโอกาสที่จะเกิดเหตุการณ์ต่าง ๆ ดังนี้



หมายเหตุ: โอกาสหรือความน่าจะเป็นที่จะเกิดขึ้นของทั้ง 3 เหตุการณ์ รวมกันเท่ากับร้อยละ 100 และเหตุการณ์ปกติ คือ เหตุการณ์ที่ไม่เข้าเกณฑ์ตามนิยามภาวะวิกฤตต่าง ๆ (ดูนิยามในภาคผนวก หน้า 12)

เพื่อประกอบการวิเคราะห์โอกาสเกิดวิกฤตข้างต้น การคาดการณ์แนวโน้มผ่านแบบจำลอง Markov-Switching จึงถูกนำมาวิเคราะห์เพิ่มเติมเพื่ออธิบายแนวโน้มการเคลื่อนไหวภายใน 3 เดือนข้างหน้าของระดับการจ้างงาน ระดับการว่างงาน และระดับการเลิกจ้าง ดังนี้

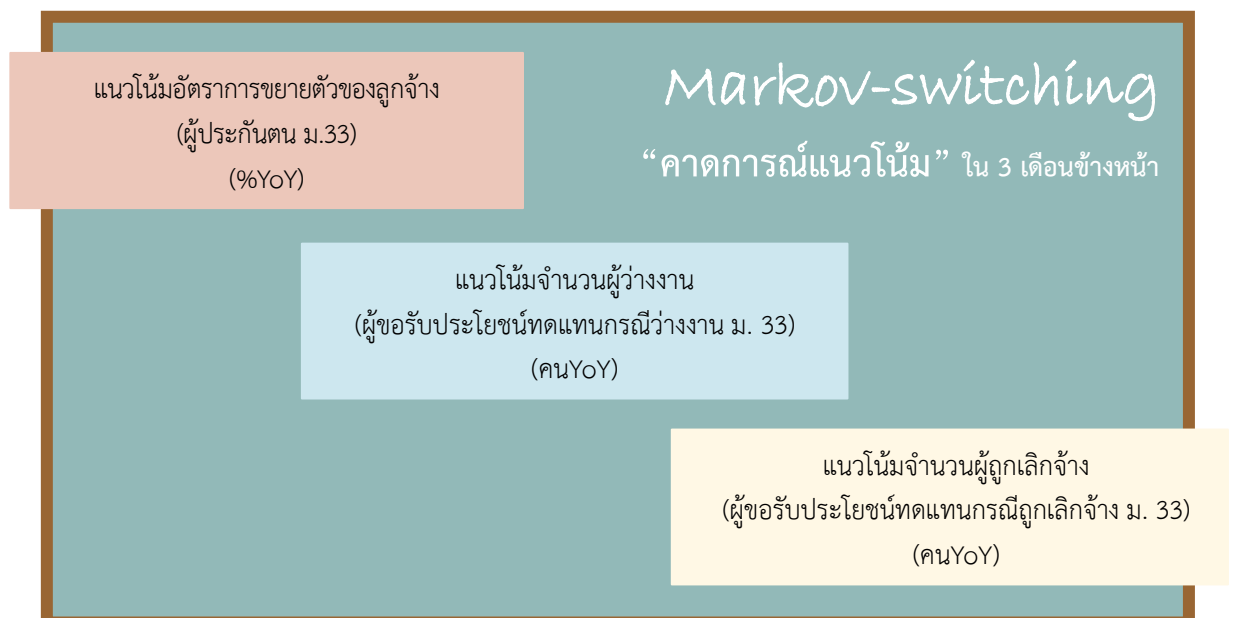

นิยามศัพท์

คำศัพท์

วิกฤตการจ้างงาน

วิกฤตการว่างงาน

วิกฤตการเลิกจ้าง

นิยาม

กรณีผู้ประกันตนมาตรา 33

เหตุการณ์ที่การจ้างงานมีอัตราการขยายตัวน้อยกว่าร้อยละ -1.12 เทียบกับช่วงเวลาเดียวกันของปีก่อนหน้า โดยขยายตัวน้อยกว่าร้อยละ -1.12 ติดต่อกัน 3 เดือน ในกรณีวิกฤตการจ้างงานระยะสั้นและติดต่อกัน 12 เดือนในกรณีวิกฤตการจ้างงานระยะยาว

กรณีผู้ประกันตนมาตรา 33 ที่ขอรับประโยชน์ทดแทนกรณีว่างงาน

เหตุการณ์ที่ผู้รับประโยชน์ทดแทนกรณีว่างงานเพิ่มขึ้นมากกว่า 42,952 คน จากเดือนเดียวกันของปีก่อนหน้า โดยเพิ่มขึ้นมากกว่า 42,952 คนเป็นเวลา 3 เดือน ติดต่อกันในกรณีวิกฤตการว่างงานระยะสั้น และติดต่อกัน 11 เดือนในกรณีวิกฤตการว่างงานระยะยาว

กรณีผู้ประกันตนมาตรา 33 ที่ขอรับประโยชน์ทดแทนกรณีว่างงานจากสาเหตุเลิกจ้าง

เหตุการณ์ที่ผู้รับประโยชน์ทดแทนกรณีว่างงานจากสาเหตุเลิกจ้างเพิ่มขึ้นมากกว่า 19,987 คน จากเดือนเดียวกันของปีก่อนหน้า โดยเพิ่มขึ้นมากกว่า 19,987 คนเป็นเวลา 3 เดือนติดต่อกันในกรณีวิกฤตการเลิกจ้างระยะสั้น และติดต่อกัน 11 เดือนในกรณีวิกฤตการเลิกจ้างระยะยาว

ที่มา: ระบบเตือนภัยด้านแรงงาน (<http://warning.mol.go.th>) กองเศรษฐกิจการแรงงาน สำนักงานปลัดกระทรวงแรงงาน, 2564

หมายเหตุ: คำอ้างอิงทั้งหมดในตารางที่นำมาเป็นเกณฑ์บ่งชี้เหตุการณ์ที่เกิดวิกฤตการณ์ด้านแรงงานจากแบบจำลองทางเศรษฐมิติ โดยกองเศรษฐกิจการแรงงาน สำนักงานปลัดกระทรวงแรงงาน

แหล่งข้อมูล

ตัวชี้วัด

ดัชนีราคาผู้ผลิต
ดัชนีราคาทั่วไปผู้บริโภค
ดัชนีราคาพื้นฐานผู้บริโภค

อัตราแลกเปลี่ยนเงินบาทต่อดอลลาร์ สรอ.
ปริมาณเงินความหมายแคบ
อัตราดอกเบี้ยเงินกู้ลูกค้ารายใหญ่ชั้นดี
ดัชนีการลงทุนภาคเอกชน
ดัชนีการอุปโภคบริโภคภาคเอกชน
การนำเข้าเครื่องจักร
ดัชนีความเชื่อมั่นภาคธุรกิจ
ดัชนีชี้้นำภาวะเศรษฐกิจของประเทศไทย
การส่งออกสินค้าทั้งหมด
ดัชนีปริมาณการนำเข้า

ที่อยู่จดทะเบียนเพิ่มเติม กทม. และปริมณฑล
ค่าธรรมเนียมจดทะเบียนสิทธิและนิติกรรม
การทำธุรกรรมที่ดิน

ดัชนีชี้้นำภาวะเศรษฐกิจของประเทศญี่ปุ่น
ดัชนีชี้้นำภาวะเศรษฐกิจของประเทศจีน
ดัชนีชี้้นำภาวะเศรษฐกิจของกลุ่มประเทศ G7
ดัชนีชี้้นำภาวะเศรษฐกิจของประเทศ OECD

ดัชนีชี้้นำภาวะเศรษฐกิจของประเทศไต้หวัน

ดัชนีผลผลิตอุตสาหกรรม
อัตราการใช้กำลังการผลิต
ปริมาณการจำหน่ายเปียร์
ปริมาณการจำหน่ายปูนซีเมนต์

ปริมาณการใช้ไฟฟ้า

แหล่งข้อมูล

กองดัชนีเศรษฐกิจการค้า สำนักงานนโยบายและยุทธศาสตร์การค้า กระทรวงพาณิชย์
http://www.price.moc.go.th/price/ppi/index_new.asp

ธนาคารแห่งประเทศไทย
API: Application Programming Interface
(ธนาคารแห่งประเทศไทย, 2560)

เครื่องชี้ธุรกิจอสังหาริมทรัพย์
https://www.bot.or.th/App/BTWS_STAT/statistics/BOTWEBSTAT.aspx?reportID=899&language=TH

OECD.org
https://stats.oecd.org/Index.aspx?datasetcode=MEI_CLI%20

National Development Council, Taiwan
<https://index.ndc.gov.tw/n/en/data/eco>

สำนักงานเศรษฐกิจอุตสาหกรรม
<http://www.oie.go.th/academic/statistics>

การไฟฟ้านครหลวง
<http://www.mea.or.th/profile/122/125>
การไฟฟ้าส่วนภูมิภาค
<http://peaoc.pea.co.th/ped/>