



ข้อมูลด้านเศรษฐกิจแรงงาน เดือนสิงหาคม 2563



ผู้ประกันตน ม.33

(จำนวนผู้ประกันตน ม.33/ล้านคน)

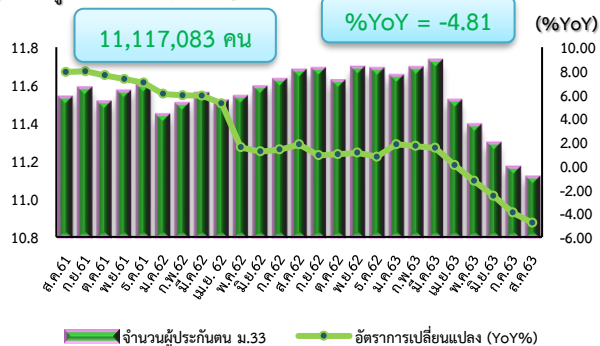

ผู้ประกันตนที่ขอรับประโยชน์ทดแทนกรณีว่างงาน

(จำนวนผู้ว่างงาน/แสนคน)

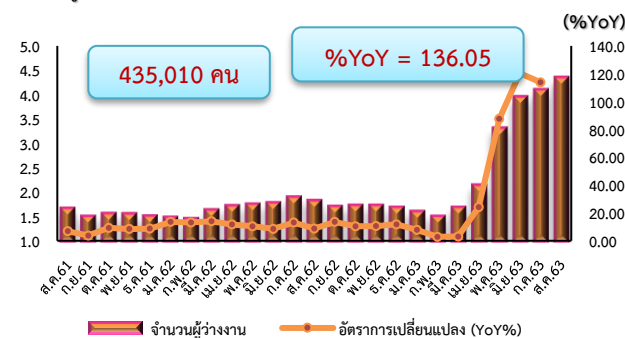

ผู้ประกันตนที่ขอรับประโยชน์ทดแทนกรณีว่างงาน

จากสาเหตุการเลิกจ้าง

(จำนวนผู้เลิกจ้าง)

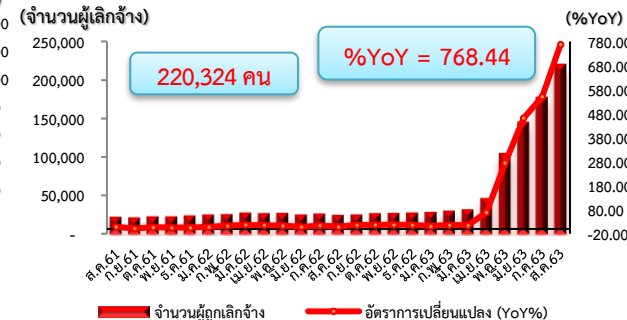

การจ้างงาน

ผู้ประกันตนในระบบประกันสังคม (ม.33) มีอัตราการหดตัว

การว่างงาน

ผู้ขอรับประโยชน์ทดแทนกรณีว่างงานในระบบประกันสังคม มีอัตราการขยายตัว

การเลิกจ้าง

ผู้ขอรับประโยชน์ทดแทนกรณีว่างงานในระบบประกันสังคมสาเหตุเลิกจ้าง มีอัตราการขยายตัว

จำนวนคนต่างด้าวที่ได้รับอนุญาตทำงานคงเหลือทั่วราชอาณาจักร

(จำนวนต่างด้าวที่ได้รับอนุญาตทำงาน)

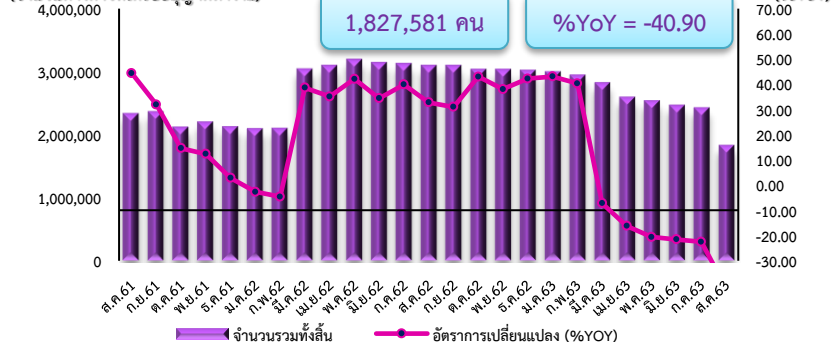

การขอรับประโยชน์ทดแทนกรณีว่างงานของผู้ประกันตนต่างด้าว

(จำนวนต่างด้าวกรณีว่างงาน)



แรงงานต่างด้าว

คนต่างด้าวที่ได้รับอนุญาตทำงานคงเหลือทั่วราชอาณาจักร มีอัตราการหดตัว

การว่างงานของแรงงานต่างด้าว

ผู้ขอรับประโยชน์ทดแทนกรณีว่างงานของผู้ประกันตนต่างด้าว มีอัตราการขยายตัว



เศรษฐกิจแรงงาน ประจำเดือนสิงหาคม 2563

สรุปภาวะเศรษฐกิจแรงงาน

- การจ้างงานในตลาดแรงงาน เดือนสิงหาคม 2563 มีแรงงานในระบบประกันสังคมหรือผู้ประกันตน มาตรา 33 จำนวน 11,117,083 คน มีอัตราการหดตัวร้อยละ -4.81 เมื่อเทียบกับเดือนเดียวกันของปีที่ผ่านมา (จำนวน 11,679,220 คน) และมีอัตราการหดตัวร้อยละ -0.46 เมื่อเทียบกับเดือนที่ผ่านมา (จำนวน 11,168,914 คน) โดยการจ้างงานรายอุตสาหกรรมหลักที่ขยายตัวเมื่อเทียบกับเดือนเดียวกันของปีที่ผ่านมา ได้แก่ สาขาขนส่ง ร้อยละ 6.52 และสาขาเกษตรกรรม ร้อยละ 1.50 ขณะที่อุตสาหกรรมหลักที่หดตัว ได้แก่ สาขาที่พักแรม/ร้านอาหาร ร้อยละ -24.01 สาขาการผลิต ร้อยละ -6.37 สาขาก่อสร้าง ร้อยละ -3.17 และสาขาการค้า ร้อยละ -2.24 (ดูแผนภาพที่ 1, 2 และเอกสารหน้าที่ 10)

- การว่างงาน เดือนสิงหาคม 2563 มีผู้ขอรับประโยชน์ทดแทนกรณีว่างงานในระบบประกันสังคม จำนวน 435,010 คน มีอัตราการขยายตัวอยู่ที่ร้อยละ 136.05 เมื่อเทียบกับเดือนเดียวกันของปีที่ผ่านมา (จำนวน 184,291 คน) และมีอัตราการขยายตัวอยู่ที่ร้อยละ 6.08 เมื่อเทียบกับเดือนที่ผ่านมา (จำนวน 410,061 คน) ทั้งนี้ อัตราการว่างงานของสำนักงานสถิติแห่งชาติเดือนสิงหาคม 2563 พบว่าอยู่ที่ร้อยละ 1.9 เพิ่มขึ้นเมื่อเทียบกับเดือนเดียวกันของปีที่ผ่านมา (ส.ค. 62 ร้อยละ 1) แต่ลดลงเมื่อเทียบกับเดือนที่ผ่านมา ซึ่งอยู่ที่ร้อยละ 2.1 โดยการว่างงานรายอุตสาหกรรมหลักเมื่อเทียบกับเดือนเดียวกันของปีที่ผ่านมา พบว่าขยายตัวทุกอุตสาหกรรม ได้แก่ สาขาที่พักแรม/ร้านอาหาร ร้อยละ 472.94 สาขาขนส่ง ร้อยละ 166.72 สาขาการผลิต ร้อยละ 117.07 สาขาก่อสร้าง ร้อยละ 96.82 สาขาการค้า ร้อยละ 79.05 และสาขาเกษตรกรรม ร้อยละ 20.24 (ดูแผนภาพที่ 3, 4,5 ตารางที่ 1 และเอกสารหน้าที่ 11)

- ลูกจ้างในระบบประกันสังคมมาตรา 33 ที่ขอรับประโยชน์ทดแทนกรณีว่างงานจากสาเหตุเลิกจ้าง เดือนสิงหาคม 2563 มีจำนวน 220,324 คน มีอัตราการขยายตัวอยู่ที่ร้อยละ 768.44 เมื่อเทียบกับเดือนเดียวกันของปีที่ผ่านมา (จำนวน 25,370 คน) และมีอัตราการขยายตัวอยู่ที่ร้อยละ 23.94 เมื่อเทียบกับเดือนที่ผ่านมา (จำนวน 177,770 คน) โดยการเลิกจ้างรายอุตสาหกรรมหลักเมื่อเทียบกับเดือนเดียวกันของปีที่ผ่านมา พบว่าขยายตัวทุกอุตสาหกรรม ได้แก่ สาขาที่พักแรม/ร้านอาหาร ร้อยละ 3,941.79 สาขาขนส่ง ร้อยละ 809.74 สาขาการค้า ร้อยละ 642.93 สาขาการผลิต ร้อยละ 590.95 สาขาก่อสร้าง ร้อยละ 379.21 และสาขาเกษตรกรรม ร้อยละ 105.48 (ดูแผนภาพที่ 6, 7 ตารางที่ 2, 3 และเอกสารหน้าที่ 12)

- แรงงานต่างด้าว คนต่างด้าวที่ได้รับอนุญาตทำงานคงเหลือทั่วราชอาณาจักร เดือนสิงหาคม 2563 จำนวน 1,827,581 คน มีอัตราการหดตัวอยู่ที่ร้อยละ -40.90 เมื่อเทียบกับเดือนเดียวกันของปีที่ผ่านมา (จำนวน 3,092,300 คน) และมีอัตราการหดตัวอยู่ที่ร้อยละ -24.46 เมื่อเทียบกับเดือนที่ผ่านมา (จำนวน 2,419,452 คน) (ดูแผนภาพที่ 8 และตารางที่ 4)

- ผู้ขอรับประโยชน์ทดแทนกรณีว่างงานของผู้ประกันตนต่างด้าว เดือนสิงหาคม 2563 จำนวน 4,630 คน มีอัตราการขยายตัวอยู่ที่ร้อยละ 603.65 เมื่อเทียบกับเดือนเดียวกันของปีที่ผ่านมา (จำนวน 658 คน) และมีอัตราการหดตัวอยู่ที่ร้อยละ -54.10 เมื่อเทียบกับเดือนที่ผ่านมา (จำนวน 10,087 คน) (ดูแผนภาพที่ 9 และตารางที่ 5)

หมายเหตุ : 1. ข้อมูลผู้ขอรับประโยชน์ทดแทนกรณีว่างงานในระบบประกันสังคม (ไม่นับรวมกรณีว่างงานจากเหตุสุวิสัย)

ข้อมูลจากกองวิจัยและพัฒนา สำนักงานประกันสังคม

2. ข้อมูลผู้ขอรับประโยชน์ทดแทนกรณีว่างงานของผู้ประกันตนต่างด้าว (นับรวมกรณีว่างงานจากการลาออก, เลิกจ้าง, สิ้นสุดสัญญาจ้าง และเหตุสุวิสัย) ข้อมูลจากสำนักสิทธิประโยชน์ สำนักงานประกันสังคม

1. สถานการณ์การจ้างงาน

เดือนสิงหาคม 2563 มีแรงงานในระบบประกันสังคมหรือผู้ประกันตนมาตรา 33 จำนวน 11,117,083 คน มีอัตราการหดตัวร้อยละ -4.81 เมื่อเทียบกับเดือนเดียวกันของปีที่ผ่านมา (จำนวน 11,679,220 คน) และมีอัตราการหดตัวร้อยละ -0.46 เมื่อเทียบกับเดือนที่ผ่านมา (จำนวน 11,168,914 คน) ดูแผนภาพที่ 1 และ 2

แผนภาพที่ 1 : อัตราการเติบโตของจำนวนผู้ประกันตนในระบบประกันสังคมมาตรา 33 (%YoY)

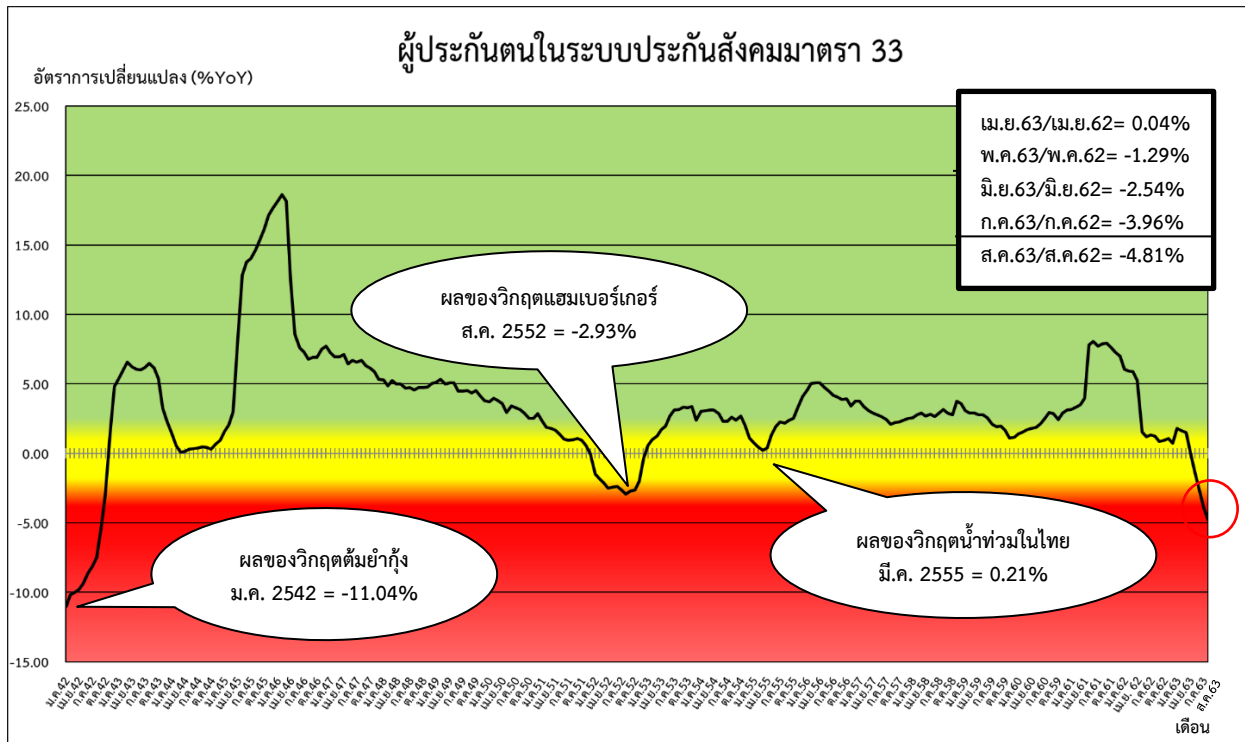

ที่มา : สำนักงานประกันสังคม

หมายเหตุ : ประมวลข้อมูลโดยกลุ่มงานนโยบายเศรษฐกิจแรงงานมหภาค กองเศรษฐกิจการแรงงาน

แผนภาพที่ 2 : จำนวนผู้ประกันตนในระบบประกันสังคมมาตรา 33

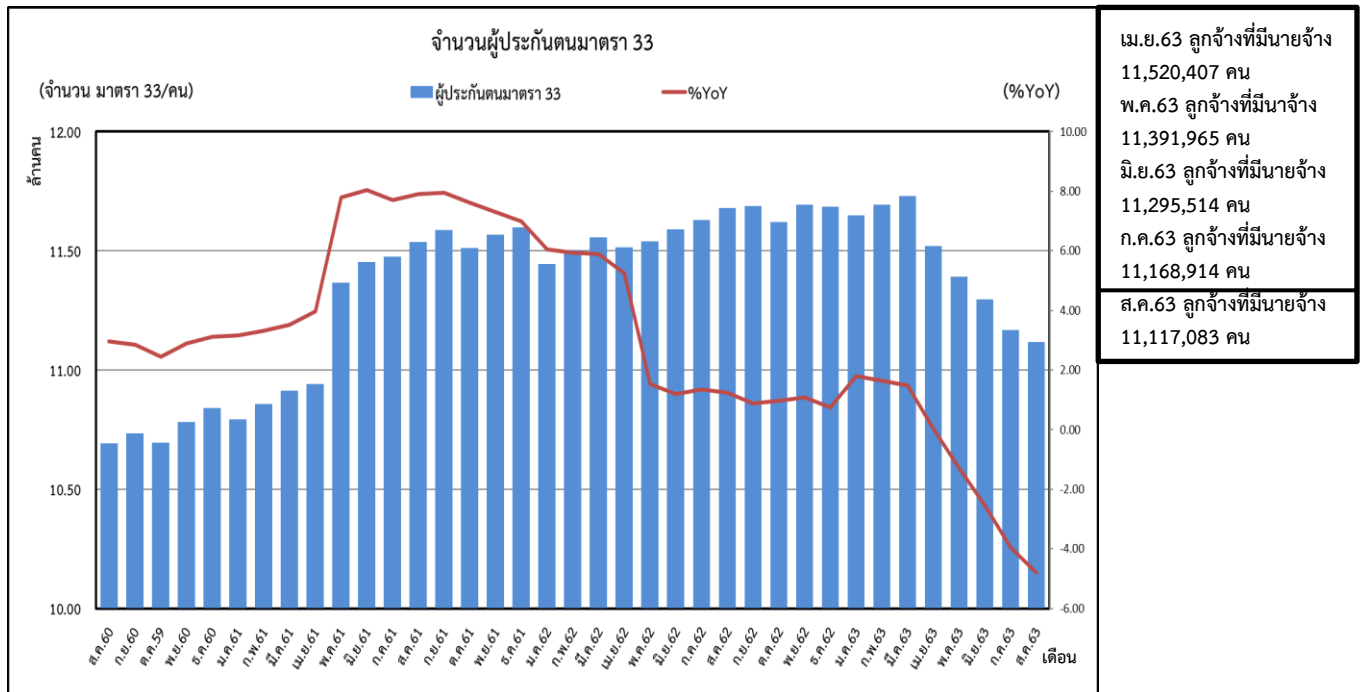

ที่มา : สำนักงานประกันสังคม

หมายเหตุ : ประมวลข้อมูลโดยกลุ่มงานนโยบายเศรษฐกิจแรงงานมหภาค กองเศรษฐกิจการแรงงาน

2. สถานการณ์การว่างงาน

ผู้ว่างงาน หมายถึง ผู้ขอรับประโยชน์ทดแทนกรณีว่างงานในระบบประกันสังคม (สำนักงานประกันสังคม : SSO)

2.1 จำนวนผู้ว่างงานเดือนสิงหาคม 2563	จำนวน 435,010 คน
- %YoY (สิงหาคม 2563 เทียบกับ สิงหาคม 2562)	136.05 %
- %MoM (สิงหาคม 2563 เทียบกับ กรกฎาคม 2563)	6.08 %
2.2 จำนวนผู้ว่างงานเดือนกรกฎาคม 2563	จำนวน 410,061 คน
- %YoY (กรกฎาคม 2563 เทียบกับ กรกฎาคม 2562)	113.96 %
- %MoM (กรกฎาคม 2563 เทียบกับ มิถุนายน 2563)	3.63 %

เดือนสิงหาคม 2563 มีผู้ว่างงานจำนวน 435,010 คน มีอัตราการขยายตัวอยู่ที่ร้อยละ 136.05 เมื่อเทียบกับเดือนเดียวกันของปีที่ผ่านมา (จำนวน 184,291 คน) และมีอัตราการขยายตัวอยู่ที่ร้อยละ 6.08 เมื่อเทียบกับเดือนที่ผ่านมา (จำนวน 410,061 คน) ทั้งนี้ อัตราการว่างงานของสำนักงานสถิติแห่งชาติ เดือนสิงหาคม 2563 พบว่าอยู่ที่ร้อยละ 1.9 เพิ่มขึ้นเมื่อเทียบกับเดือนเดียวกันของปีที่ผ่านมา (ส.ค. 62 ร้อยละ 1) แต่ลดลงเมื่อเทียบกับเดือนที่ผ่านมา ซึ่งอยู่ที่ร้อยละ 2.1 ดูแผนภาพที่ 3,4,5 และตารางที่ 1

แผนภาพที่ 3 : อัตราการเติบโตของจำนวนผู้ขอรับประโยชน์ทดแทนกรณีว่างงานในระบบประกันสังคม

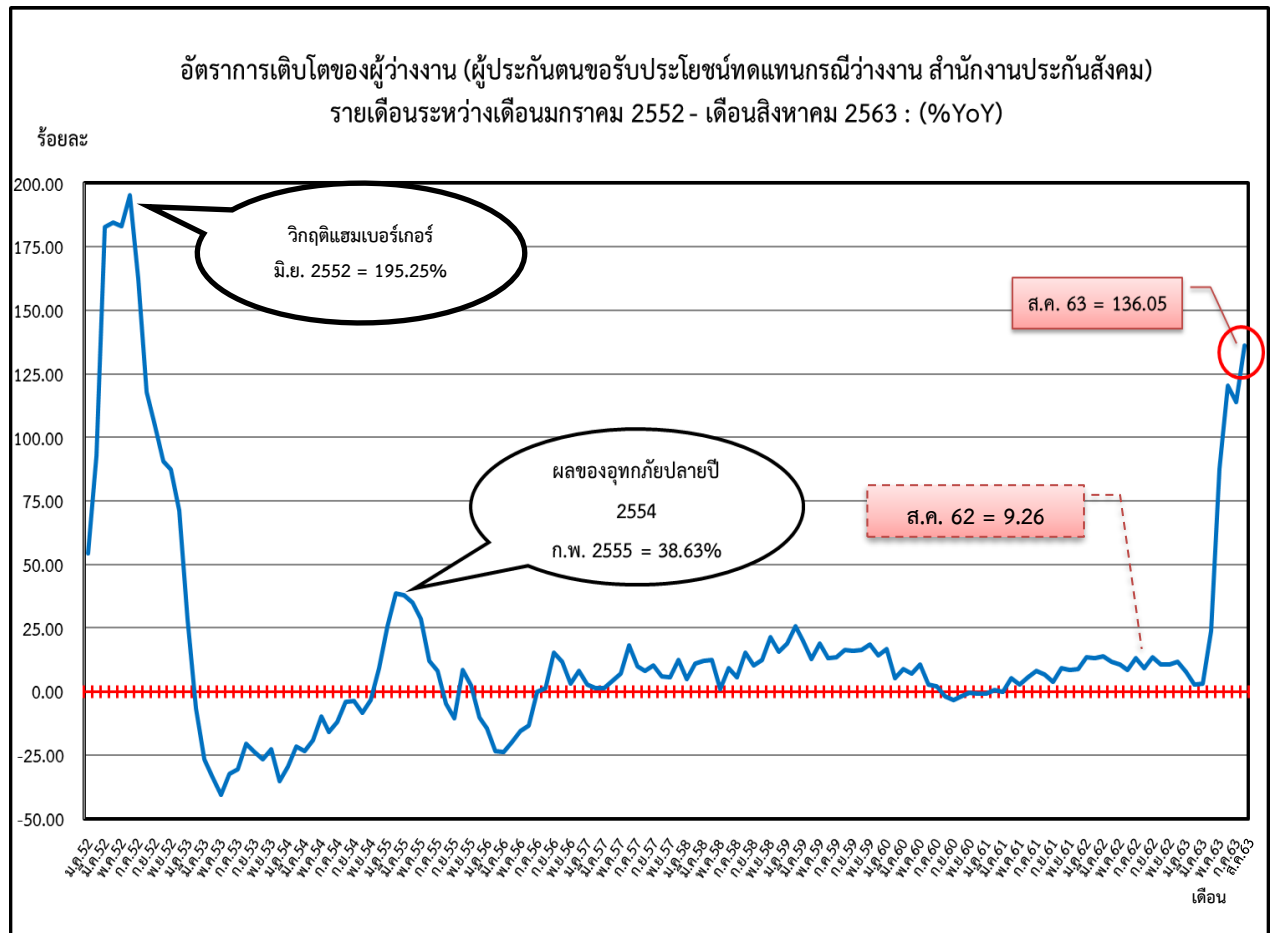

ที่มา : สำนักงานประกันสังคม

หมายเหตุ : ประมวลข้อมูลโดยกลุ่มงานนโยบายเศรษฐกิจแรงงานมหภาค กองเศรษฐกิจการแรงงาน

แผนภาพที่ 4 : จำนวนผู้ประกันตนในระบบประกันสังคม มาตรา 33 และผู้ขอรับประโยชน์ทดแทนกรณีว่างงาน

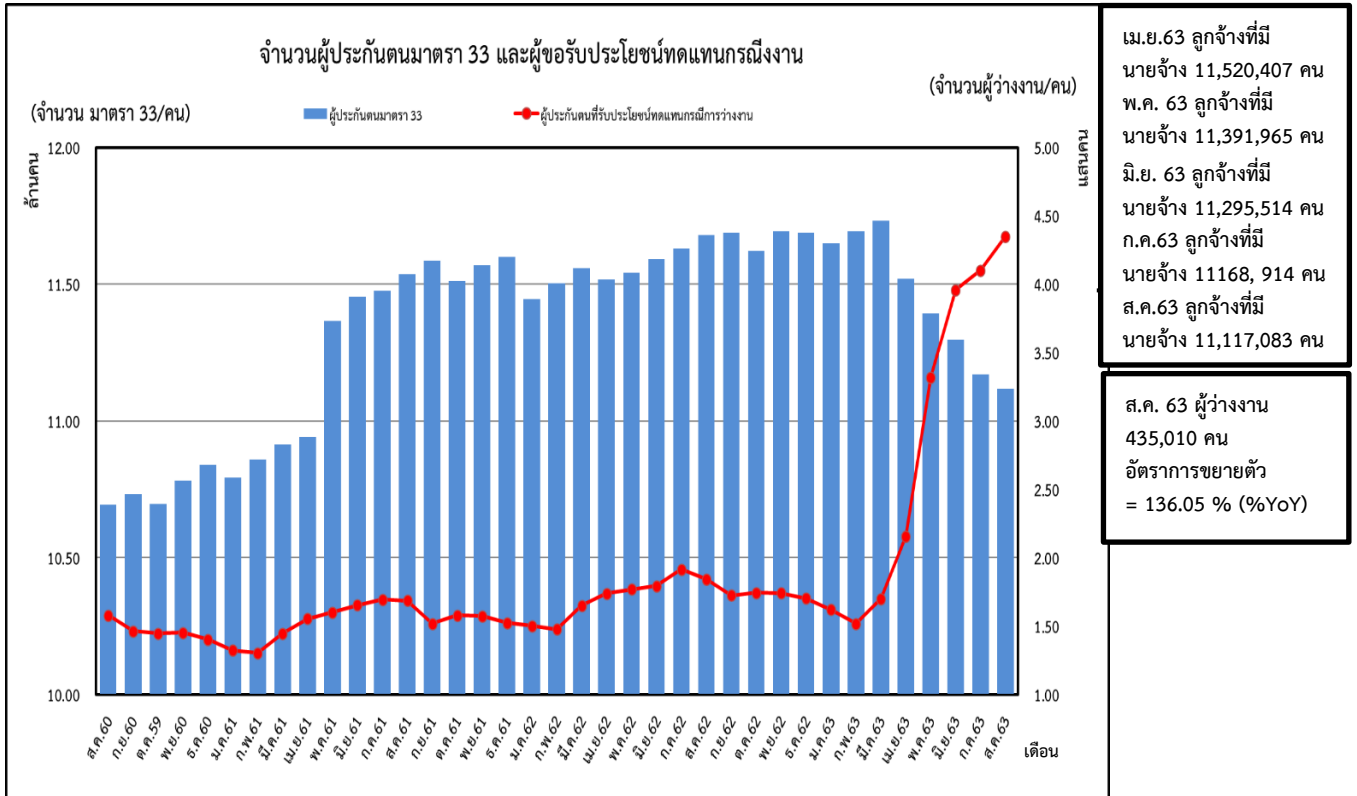

ที่มา : สำนักงานประกันสังคม

หมายเหตุ : ประมวลข้อมูลโดยกลุ่มงานนโยบายเศรษฐกิจแรงงานมหภาค กองเศรษฐกิจการแรงงาน

แผนภาพที่ 5 : อัตราการว่างงานในระบบประกันสังคม มาตรา 33 เปรียบเทียบกับอัตราการว่างงานของสำนักงานสถิติแห่งชาติ

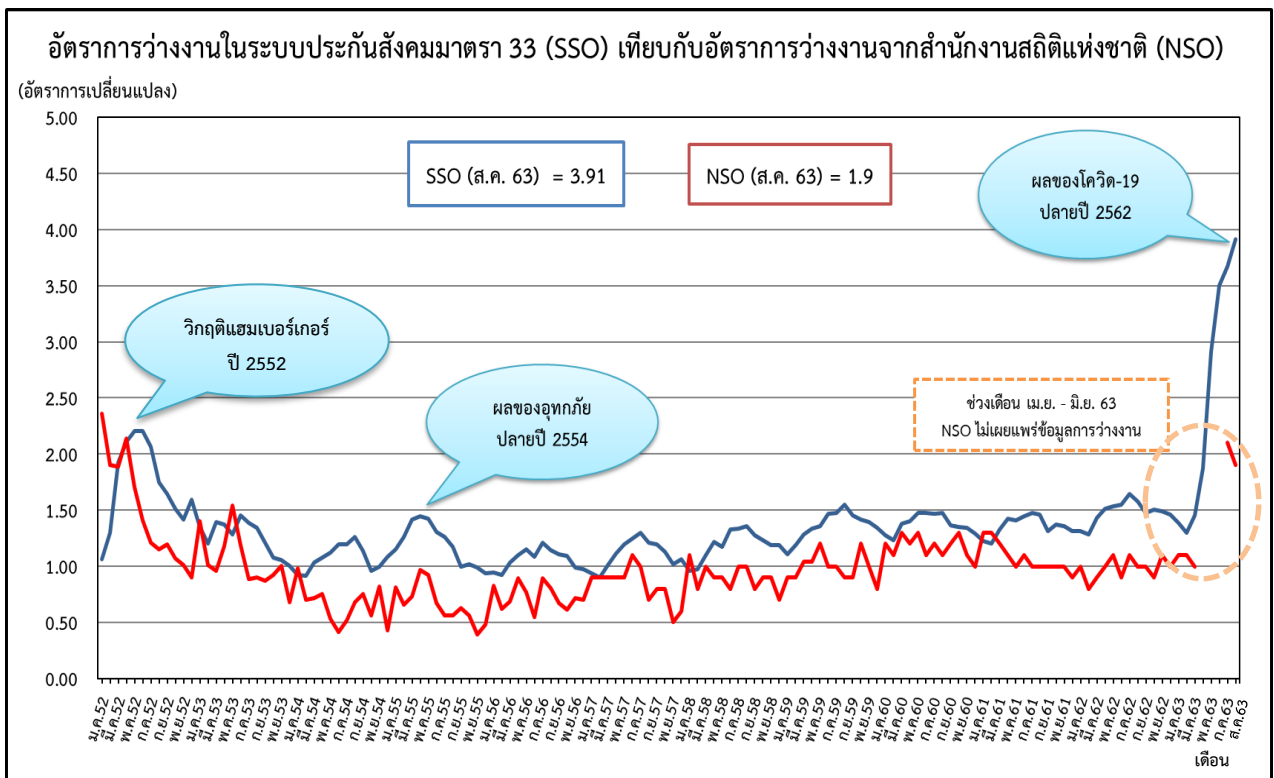

ที่มา : สำนักงานประกันสังคม

หมายเหตุ : ประมวลข้อมูลโดยกลุ่มงานนโยบายเศรษฐกิจแรงงานมหภาค กองเศรษฐกิจการแรงงาน

ตารางที่ 1 : จำนวนและอัตราการเปลี่ยนแปลงจำนวนผู้ขอรับประโยชน์ทดแทนกรณีว่างงานในระบบประกันสังคม

จำนวนและอัตราการเปลี่ยนแปลงของผู้ประกันตนขอรับประโยชน์ทดแทนกรณีว่างงาน รายเดือน ปี 2560 - 2563 : %YoY								
เดือน/ปี	2560		2561		2562		2563	
	จำนวน	%YoY	จำนวน	%YoY	จำนวน	%YoY	จำนวน	%YoY
ม.ค.	133,421	16.88	132,294	-0.84	150,265	13.58	161,984	7.80
ก.พ.	129,558	5.26	130,419	0.66	147,624	13.19	151,802	2.83
มี.ค.	145,151	8.93	144,790	-0.25	165,040	13.99	170,144	3.09
เม.ย.	147,838	6.92	155,559	5.22	173,796	11.72	215,652	24.08
พ.ค.	155,719	10.55	160,180	2.86	176,931	10.46	332,060	87.68
มิ.ย.	156,587	2.86	165,310	5.57	179,515	8.59	395,693	120.42
ก.ค.	156,791	2.04	169,418	8.05	191,657	13.13	410,061	113.96
ส.ค.	157,883	-1.94	168,676	6.84	184,291	9.26	435,010	136.05
ก.ย.	146,471	-3.31	151,910	3.71	172,412	13.50		
ต.ค.	144,590	-2.00	157,997	9.27	174,529	10.46		
พ.ย.	145,172	-0.63	157,410	8.43	174,079	10.59		
ธ.ค.	140,273	-0.70	152,464	8.69	170,455	11.80		

ที่มา : สำนักงานประกันสังคม

หมายเหตุ : ประมวลข้อมูลโดยกลุ่มงานนโยบายเศรษฐกิจแรงงานมหภาค กองเศรษฐกิจการแรงงาน

3. สถานการณ์การเลิกจ้าง

เดือนสิงหาคม 2563 มีผู้ประกันตนที่ขอรับประโยชน์ทดแทนกรณีว่างงานจากสาเหตุเลิกจ้างจากสำนักงานประกันสังคม มีจำนวน 220,324 คน มีอัตราการขยายตัวอยู่ที่ร้อยละ 768.44 เมื่อเทียบกับเดือนเดียวกันของปีที่ผ่านมา (จำนวน 25,370 คน) และมีอัตราการขยายตัวอยู่ที่ร้อยละ 23.94 เมื่อเทียบกับเดือนที่ผ่านมา (จำนวน 177,770 คน) ดูแผนภาพที่ 6,7 และตารางที่ 2,3

แผนภาพที่ 6 : จำนวนผู้ขอรับประโยชน์ทดแทนกรณีว่างงานสาเหตุเลิกจ้างในระบบประกันสังคม

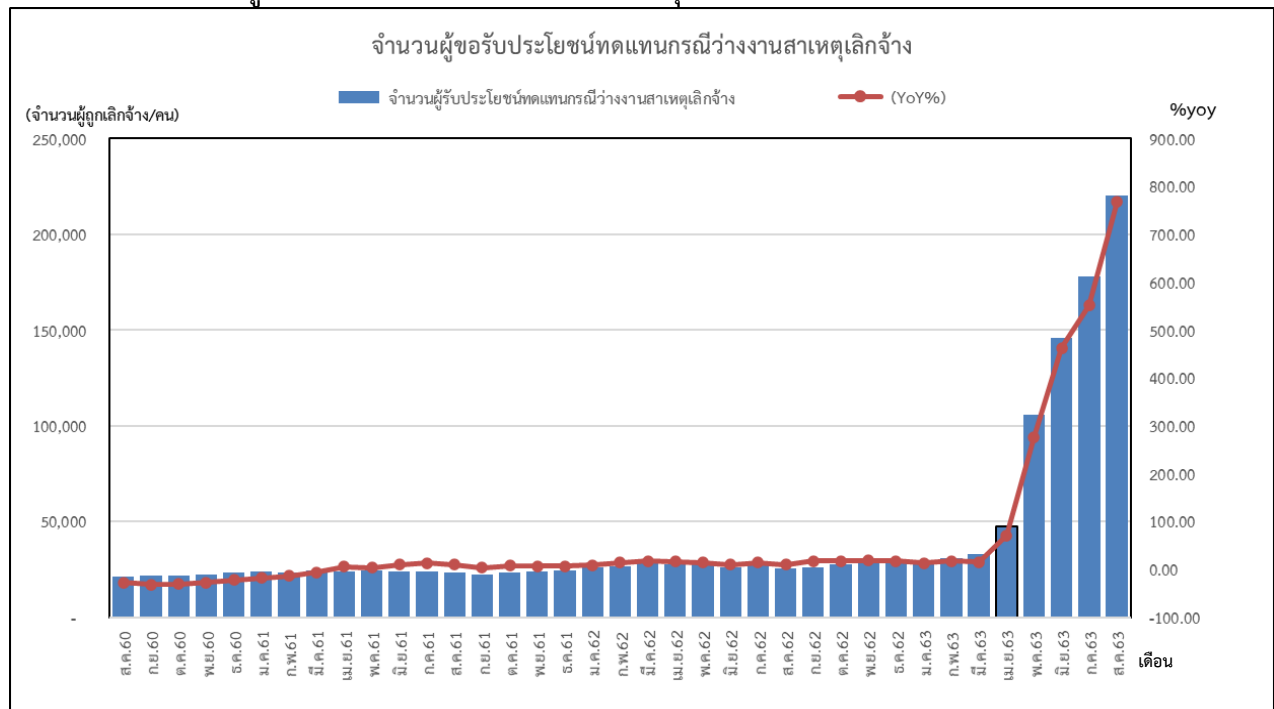

ที่มา : สำนักงานประกันสังคม

หมายเหตุ : ประมวลข้อมูลโดยกลุ่มงานนโยบายเศรษฐกิจแรงงานมหภาค กองเศรษฐกิจการแรงงาน

ตารางที่ 2 : อัตราการเปลี่ยนแปลงจำนวนผู้ขอรับประโยชน์ทดแทนกรณีว่างงานสาเหตุเลิกจ้างในระบบประกันสังคม

ผู้ประกันตนที่ขอรับประโยชน์ทดแทนกรณีว่างงานสาเหตุเลิกจ้าง								
เดือน / ปี	2560		2561		2562		2563	
	เลิกจ้าง (สปส.)	%YoY	เลิกจ้าง (สปส.)	%YoY	เลิกจ้าง (สปส.)	%YoY	เลิกจ้าง (สปส.)	%YoY
ม.ค.	29,076	10.24	23,935	-17.68	26,073	8.93	29,369	12.64
ก.พ.	26,875	-6.15	23,114	-13.99	26,396	14.20	30,818	16.75
มี.ค.	25,901	-10.39	24,238	-6.42	28,480	17.50	32,789	15.13
เม.ย.	22,833	-16.50	23,953	4.91	27,741	15.81	47,236	70.28
พ.ค.	23,795	-12.64	24,608	3.42	28,065	14.05	105,488	275.87
มิ.ย.	21,701	-22.30	23,727	9.34	25,940	9.33	145,747	461.86
ก.ค.	21,100	-24.04	23,858	13.07	27,307	14.46	177,770	551.01
ส.ค.	21,025	-27.67	23,028	9.53	25,370	10.17	220,324	768.44
ก.ย.	21,480	-31.50	22,120	2.98	25,802	16.65		
ต.ค.	21,873	-30.72	23,533	7.59	27,578	17.19		
พ.ย.	22,212	-27.34	23,614	6.31	27,859	17.98		
ธ.ค.	23,023	-22.61	24,479	6.32	28,631	16.96		

ที่มา : สำนักงานประกันสังคม

หมายเหตุ : ประมวลข้อมูลโดยกลุ่มงานนโยบายเศรษฐกิจแรงงานมหภาค กองเศรษฐกิจการแรงงาน

แผนภาพที่ 7 : อัตราการเลิกจ้างลูกจ้างในระบบประกันสังคม มาตรา 33



ที่มา : สำนักงานประกันสังคม

หมายเหตุ : ประมวลข้อมูลโดยกลุ่มงานนโยบายเศรษฐกิจแรงงานมหภาค กองเศรษฐกิจการแรงงาน

ตารางที่ 3 : จำนวนและอัตราการเลิกจ้างลูกจ้างในระบบประกันสังคม มาตรา 33

จำนวนและอัตราการเลิกจ้างลูกจ้างในระบบประกันสังคม มาตรา 33												
เดือน / ปี	2560			2561			2562			2563		
	ผู้ประกันตน (ม.33)	เลิกจ้าง (สปส.)	อัตราการ เลิกจ้าง (ม.33)	ผู้ประกันตน (ม.33)	เลิกจ้าง (สปส.)	อัตราการ เลิกจ้าง (ม.33)	ผู้ประกันตน (ม.33)	เลิกจ้าง (สปส.)	อัตราการ เลิกจ้าง (ม.33)	ผู้ประกันตน (ม.33)	เลิกจ้าง (สปส.)	อัตราการ เลิกจ้าง (ม.33)
ม.ค.	10,460,594	29,076	0.28	10,791,655	23,935	0.22	11,444,485	26,073	0.23	11,650,226	29,369	0.25
ก.พ.	10,509,866	26,875	0.26	10,858,657	23,114	0.21	11,502,863	26,396	0.23	11,692,429	30,818	0.26
มี.ค.	10,542,660	25,901	0.25	10,913,304	24,238	0.22	11,557,682	28,480	0.25	11,730,351	32,789	0.28
เม.ย.	10,523,934	22,833	0.22	10,941,422	23,953	0.22	11,515,746	27,741	0.24	11,520,407	47,236	0.41
พ.ค.	10,543,612	23,795	0.23	11,365,815	24,608	0.22	11,540,945	28,065	0.24	11,391,965	105,488	0.93
มิ.ย.	10,601,371	21,701	0.20	11,454,211	23,727	0.21	11,590,381	25,940	0.22	11,295,514	145,747	1.29
ก.ค.	10,653,972	21,100	0.20	11,475,042	23,858	0.21	11,629,684	27,307	0.23	11,168,914	177,770	1.59
ส.ค.	10,692,454	21,025	0.20	11,537,041	23,028	0.20	11,679,220	25,370	0.22	11,117,083	220,324	1.98
ก.ย.	10,733,498	21,480	0.20	11,586,458	22,120	0.19	11,687,597	25,802	0.22			
ต.ค.	10,695,748	21,873	0.20	11,511,272	23,533	0.20	11,622,267	27,578	0.24			
พ.ย.	10,791,241	22,212	0.21	11,568,401	23,614	0.20	11,694,184	27,859	0.24			
ธ.ค.	10,840,579	23,023	0.21	11,599,338	24,479	0.21	11,686,393	28,631	0.24			

ที่มา : สำนักงานประกันสังคม

หมายเหตุ : ประมวลข้อมูลโดยกลุ่มงานนโยบายเศรษฐกิจแรงงานมหภาค กองเศรษฐกิจการแรงงาน

4. สถานการณ์แรงงานต่างด้าว

เดือนสิงหาคม 2563 คนต่างด้าวที่ได้รับอนุญาตทำงานคงเหลือที่วราขอาณาจักร มีจำนวน 1,827,581 คน มีอัตราการหดตัวอยู่ที่ร้อยละ -40.90 เมื่อเทียบกับเดือนเดียวกันของปีที่ผ่านมา (จำนวน 3,092,300 คน) และมีอัตราการหดตัวอยู่ที่ร้อยละ -24.46 เมื่อเทียบกับเดือนที่ผ่านมา (จำนวน 2,419,452 คน) ดูแผนภาพที่ 8 และตารางที่ 4

แผนภาพที่ 8 : คนต่างด้าวที่ได้รับอนุญาตทำงานคงเหลือที่วราขอาณาจักร

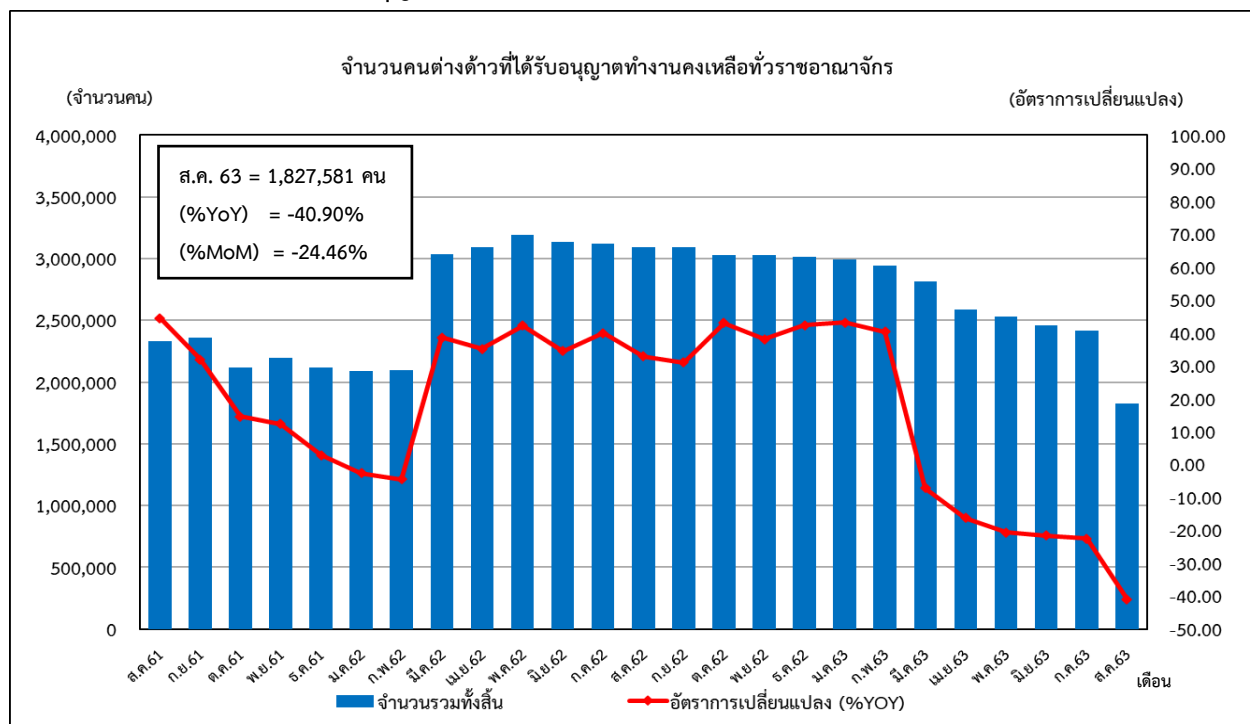

ที่มา : สำนักบริหารแรงงานต่างด้าว

หมายเหตุ : ประมวลข้อมูลโดยกลุ่มงานนโยบายเศรษฐกิจแรงงานมหภาค กองเศรษฐกิจการแรงงาน

ตารางที่ 4 : จำนวนและอัตราคนต่างด้าวที่ได้รับอนุญาตทำงานคงเหลือที่ราชอาณาจักร

จำนวนคนต่างด้าวที่ได้รับอนุญาตทำงานคงเหลือที่ราชอาณาจักร						
เดือน / ปี	2561		2562		2563	
	จำนวนรวมทั้งสิ้น	อัตราการเปลี่ยนแปลง (%YOY)	จำนวนรวมทั้งสิ้น	อัตราการเปลี่ยนแปลง %YOY	จำนวนรวมทั้งสิ้น	อัตราการเปลี่ยนแปลง (%YOY)
ม.ค.	2,149,328	46.19	2,091,021	-2.71	2,990,777	43.03
ก.พ.	2,196,536	43.31	2,095,550	-4.60	2,940,389	40.32
มี.ค.	2,189,868	49.85	3,034,724	38.58	2,814,481	-7.26
เม.ย.	2,288,104	59.15	3,091,453	35.11	2,589,353	-16.24
พ.ค.	2,244,849	51.52	3,189,711	42.09	2,531,309	-20.64
มิ.ย.	2,333,943	49.76	3,137,130	34.41	2,459,785	-21.59
ก.ค.	2,232,791	38.08	3,122,434	39.84	2,419,452	-22.51
ส.ค.	2,329,333	44.39	3,092,300	32.75	1,827,581	-40.90
ก.ย.	2,360,025	31.92	3,090,825	30.97		
ต.ค.	2,117,716	14.58	3,028,000	42.98		
พ.ย.	2,195,861	12.29	3,030,622	38.02		
ธ.ค.	2,120,546	2.80	3,015,617	42.21		

ที่มา : สำนักบริหารแรงงานต่างด้าว

หมายเหตุ : ประมวลข้อมูลโดยกลุ่มงานนโยบายเศรษฐกิจแรงงานมหภาค กองเศรษฐกิจการแรงงาน

ผู้ขอรับประโยชน์ทดแทนกรณีว่างงานของผู้ประกันตนต่างด้าว

เดือนสิงหาคม 2563 มีผู้ขอรับประโยชน์ทดแทนกรณีว่างงานของผู้ประกันตนต่างด้าว จำนวน 4,630 คน มีอัตราการขยายตัวอยู่ที่ร้อยละ 603.65 เมื่อเทียบกับเดือนเดียวกันของปีที่ผ่านมา (จำนวน 658 คน) และมีอัตราการหดตัวอยู่ที่ร้อยละ -54.10 เมื่อเทียบกับเดือนที่ผ่านมา (จำนวน 10,087 คน) ดูแผนภาพที่ 9 และตารางที่ 5

แผนภาพที่ 9 : อัตราผู้ขอรับประโยชน์ทดแทนกรณีว่างงานของผู้ประกันตนต่างด้าว

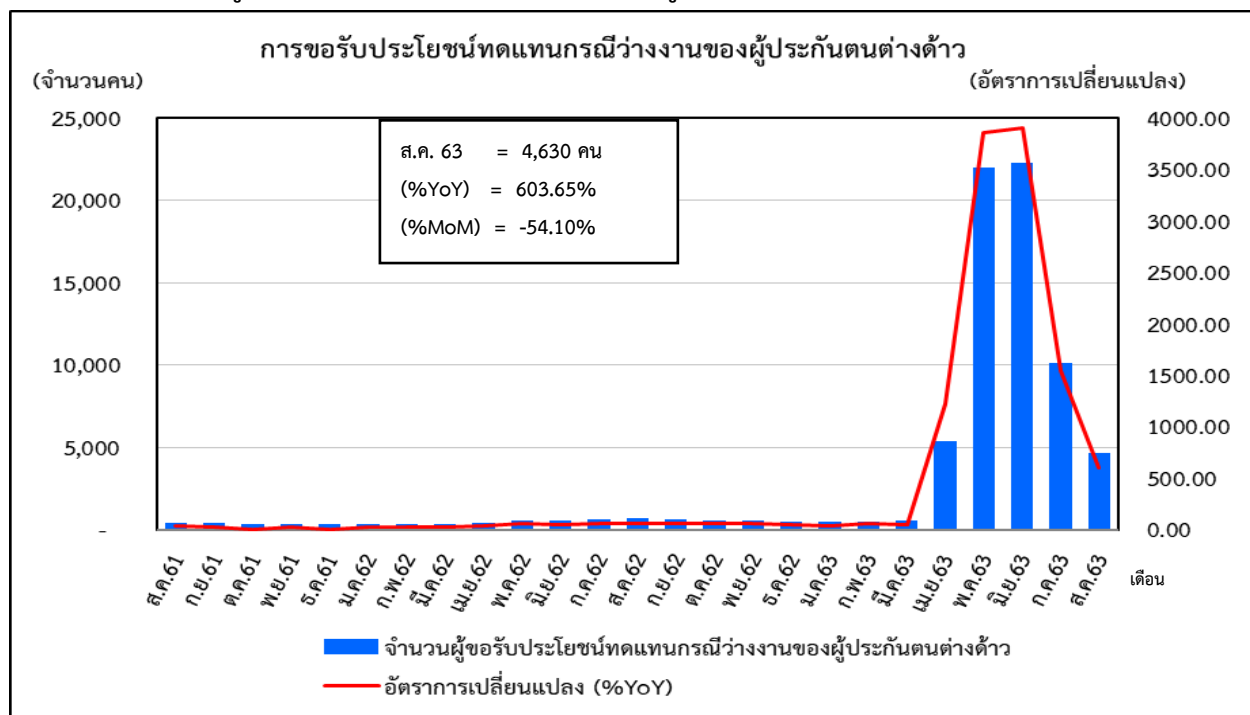

ที่มา : สำนักงานประกันสังคม

หมายเหตุ : ประมวลข้อมูลโดยกลุ่มงานนโยบายเศรษฐกิจแรงงานมหภาค กองเศรษฐกิจการแรงงาน

ตารางที่ 5 : จำนวนและอัตราผู้ขอรับประโยชน์ทดแทนกรณีว่างงานของผู้ประกันตนต่างด้าว

จำนวนและอัตราผู้ขอรับประโยชน์ทดแทนกรณีว่างงานของผู้ประกันตนต่างด้าว						
เดือน/ปี	2561		2562		2563	
	จำนวน	%YoY	จำนวน	%YoY	จำนวน	%YoY
ม.ค.	284	37.20	346	21.83	488	41.04
ก.พ.	253	55.21	300	18.58	476	58.67
มี.ค.	270	5.88	345	27.78	512	48.41
เม.ย.	291	37.26	406	39.52	5,365	1,221.43
พ.ค.	343	21.20	556	62.10	22,005	3,857.73
มิ.ย.	366	24.49	556	51.91	22,272	3,905.76
ก.ค.	397	35.49	615	54.91	10,087	1,540.16
ส.ค.	426	35.24	658	54.46	4,630	603.65
ก.ย.	390	25.00	599	53.59		
ต.ค.	320	0.00	525	64.06		
พ.ย.	340	20.14	521	53.24		
ธ.ค.	313	1.95	467	49.20		

ที่มา : สำนักงานประกันสังคม

หมายเหตุ : ประมวลข้อมูลโดยกลุ่มงานนโยบายเศรษฐกิจแรงงานมหภาค กองเศรษฐกิจการแรงงาน



สถานการณ์: การจ้างงานในระบบของผู้ประกันตน ม. 33 ณ เดือนสิงหาคม 2563 เท่ากับ 11,117,083 คน

สถานการณ์จ้างงานเข้าสู่วิกฤตเดือนที่ 4: การจ้างงานหดตัวร้อยละ -4.81 ต่อปี (yoy) หดตัวจากเดือนก่อนหน้า



โดยลดลง 562,137 คนต่อปี ต่ำกว่าเกณฑ์วิกฤตที่ -0.92 ต่อปี (yoy) สอดคล้องกับที่ประมาณการไว้ในระบบเตือนภัยด้านแรงงานว่าจะเกิดวิกฤตการจ้างงานขึ้นในช่วงนี้

การจ้างงาน ภาคเกษตรกรรม (เกษตรกรรม ป่าไม้ และประมง) 127,933 คน (หรือสัดส่วนร้อยละ 1.15) ขยายตัวร้อยละ 1.50 ต่อปี
ภาคอุตสาหกรรม (อาทิ เหมืองแร่ การผลิตสิ่งทอ ยานยนต์) 3.23 ล้านคน (หรือสัดส่วนร้อยละ 29.07) หดตัวร้อยละ -6.29 ต่อปี
ภาคบริการ (อาทิ ก่อสร้าง การค้า) 5.81 ล้านคน (หรือสัดส่วนร้อยละ 52.28) หดตัวร้อยละ -3.02 ต่อปี

ประเภทกิจการที่มีการจ้างงานสูงสุด คือ อุตสาหกรรมการผลิต 3.14 ล้านคน (คิดเป็นร้อยละ 28.26 ของลูกจ้างทั้งหมด) โดยแรงงานส่วนใหญ่อยู่ในสาขาการผลิตผลิตภัณฑ์อาหาร ยางและพลาสติก คอมพิวเตอร์/อิเล็กทรอนิกส์ ผลิตภัณฑ์โลหะประดิษฐ์ ยานยนต์ฯ ตามลำดับ เป็นสำคัญ รองลงมา คือ การค้า 1.66 ล้านคน (ร้อยละ 14.96) การบริหารราชการฯ 1.06 ล้านคน (ร้อยละ 9.52) ก่อสร้าง 0.59 ล้านคน (ร้อยละ 5.29) และการขนส่งและสถานที่เก็บสินค้า 0.46 ล้านคน (ร้อยละ 4.13) ตามลำดับ เป็นสำคัญ

การเปลี่ยนแปลงรายสาขา:

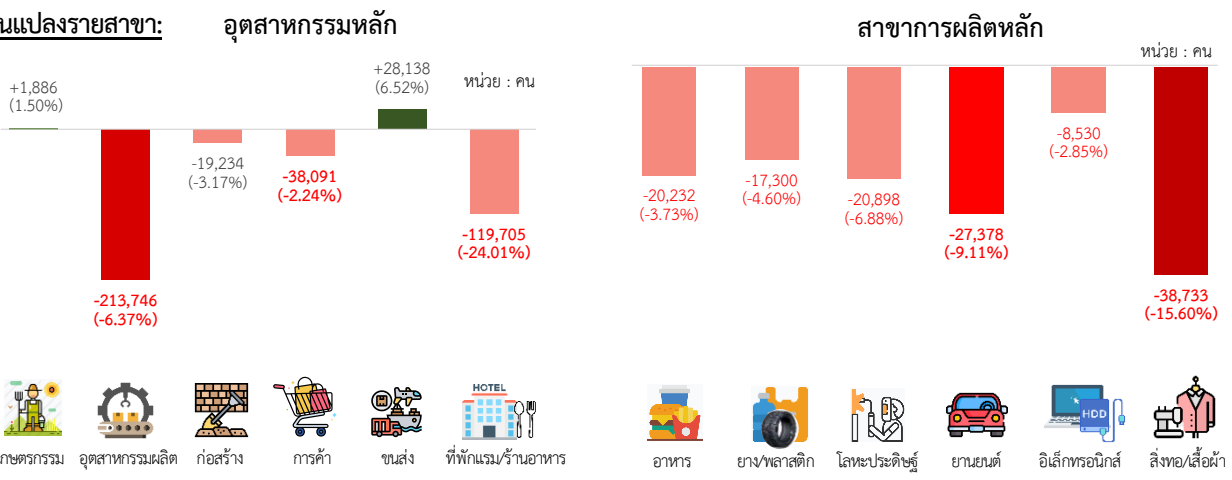

ประมาณการ: การจ้างงานในระบบมีแนวโน้มลดลง ประมาณการว่าในเดือนกันยายน ตุลาคม และพฤศจิกายน 2563 มีแนวโน้มหดตัวร้อยละ -4.89 -4.51 และ -3.85 จากระยะเดียวกันของปีก่อน ตามลำดับ ดังแสดงในตารางที่ 3 และรูปที่ 3 ซึ่งต่ำกว่าเกณฑ์ระดับวิกฤตการจ้างงานที่หดตัวร้อยละ -0.92 จากระยะเดียวกันของปีก่อน

หมายเหตุ: จำนวนผู้ประกันตน ม. 33 ที่ไม่สามารถแยกประเภทกิจการได้ (tsic99999) มีจำนวน 1,944,937 คน

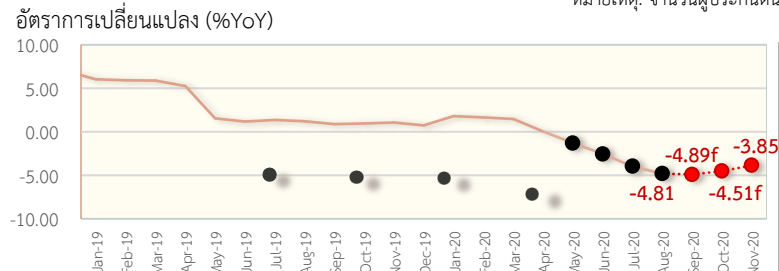

รูปที่ 3 การจ้างงานในระบบ (ม.ค. 2562 - พ.ย. 2563)
 ที่มา: ระบบเตือนภัยด้านแรงงาน
<http://warning.mol.go.th>

การจ้างงานเพิ่มขึ้น (10 อันดับแรก) ปี 2563 หน่วย: เพิ่มขึ้นต่อปี (%)

1. การบริหารราชการ: +166,914 คน (39.02%)
2. การค้าส่งค้าปลีก: +18,186 คน (1.32%)
3. กิจกรรมไปรษณีย์และการรับส่งพัสดุภัณฑ์: +15,763 คน (62.19%)
4. ก่อสร้าง: +11,979 คน (2.06%)
5. การขนส่งทางบกและท่อลำเลียง: +10,708 คน (4.78%)
6. การบริการสนับสนุนงานสำนักงาน: +5,773 คน (14.84%)
7. การจัดทำโปรแกรมคอมพิวเตอร์ฯ: +5,309 คน (10.72%)
8. การบริการรักษาความปลอดภัยและการสืบสวน: +5,255 คน (2.61%)
8. กิจกรรมด้านสุขภาพมนุษย์: +4,450 คน (2.79%)
10. การขนส่งทางอากาศ: +3,734 คน (21.87%)

การจ้างงานลดลง (10 อันดับแรก) ปี 2563 หน่วย: ลดลงต่อปี (%)

- *1. ที่พักแรม: -35,182 คน (-13.61%)
 - *2. การผลิตสิ่งทอและเครื่องนุ่งห่ม: -19,079 คน (-7.71%)
 3. การผลิตยานยนต์ฯ: -12,897 คน (-4.29%)
 4. การผลิตผลิตภัณฑ์อื่นๆ: -9,821 คน (-8.22%)
 5. การผลิตผลิตภัณฑ์ยางและพลาสติก: -8,706 คน (-2.32%)
 6. การผลิตผลิตภัณฑ์โลหะประดิษฐ์ฯ: -7,683 คน (-2.54%)
 7. การผลิตเครื่องหนังและผลิตภัณฑ์ที่เกี่ยวข้อง: -7,029 คน (-9.71%)
 - *8. ตัวแทนธุรกิจท่องเที่ยว การจัดนำเที่ยวฯ: -6,237 คน (-14.53%)
 9. การบริการอาหารและเครื่องดื่ม: -6,089 คน (-2.51%)
 8. การผลิตเคมีภัณฑ์ฯ: -5,351 คน (-4.04%)
- (หมายเหตุ: * ได้รับผลกระทบโดยตรงอย่างรุนแรงจากสถานการณ์ COVID-19)



สถานการณ์: การว่างงานในระบบ (ผู้ขอรับประโยชน์ทดแทนกรณีว่างงานตาม ม. 33) ณ เดือนสิงหาคม 2563 เท่ากับ 435,010 คน

สถานการณ์ว่างงานเข้าสู่วิกฤตติดต่อกันเป็นเดือนที่ 5: การว่างงานขยายตัวร้อยละ 136.05 ต่อปี (yoy) ยังคงขยายตัวในระดับสูงต่อเนื่อง โดยเพิ่มขึ้น 250,719 คนต่อปี สูงกว่าเกณฑ์วิกฤตที่ 40,520 คนต่อปี สอดคล้องกับที่ประมาณการไว้ในระบบเตือนภัยด้านแรงงานว่าจะเกิดวิกฤตว่างงานแบบระยะยาวขึ้นในช่วงนี้

การว่างงานจากสาเหตุเลิกจ้าง ร้อยละ 50.65 รองลงมา คือ ลาออก ร้อยละ 46.92 สาเหตุสิ้นสุดสัญญาจ้าง ร้อยละ 2.43

การว่างงาน ภาคเกษตรกรรม (เกษตรกรรม ป่าไม้ และประมง) 1,830 คน (หรือสัดส่วนร้อยละ 0.42) ขยายตัวร้อยละ 20.24 ต่อปี

ภาคอุตสาหกรรม (อาทิ การผลิตสิ่งทอ การผลิตยานยนต์) 102,333 คน (หรือสัดส่วนร้อยละ 23.52) ขยายตัวร้อยละ 115.58 ต่อปี

ภาคบริการ (อาทิ ก่อสร้าง การค้า) 218,790 คน (หรือสัดส่วนร้อยละ 50.30) ขยายตัวร้อยละ 138.97 ต่อปี

ประเภทกิจการที่มีการว่างงานสูงสุด คือ อุตสาหกรรมการผลิต 99,843 คน (คิดเป็นร้อยละ 22.95 ของผู้ว่างงานทั้งหมด) โดยส่วนใหญ่

อยู่ในสาขาการผลิตผลิตภัณฑ์อาหาร ยานยนต์ฯ คอมพิวเตอร์/อิเล็กทรอนิกส์ฯ ผลิตภัณฑ์โลหะประดิษฐ์ฯ ยางและพลาสติก ตามลำดับ เป็นสำคัญ

รองลงมา คือ ที่พักแรม/ร้านอาหาร 60,491 คน (ร้อยละ 13.91) การค้า 54,547 (ร้อยละ 12.54) กิจกรรมการบริหาร/บริการสนับสนุน

20,550 คน (ร้อยละ 4.72) ขนส่ง/สถานที่เก็บสินค้า 19,385 คน (ร้อยละ 4.46) และก่อสร้าง 15,836 คน (ร้อยละ 3.64) ตามลำดับ เป็นสำคัญ

การเปลี่ยนแปลงรายสาขา:

อุตสาหกรรมหลัก

สาขาการผลิตหลัก

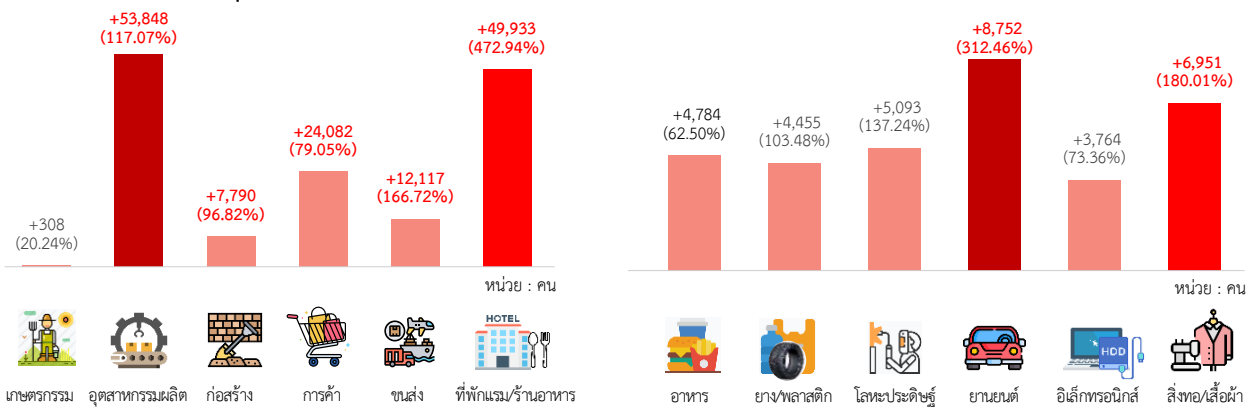

ประมาณการ: การว่างงานในระบบมีแนวโน้มขยายตัวต่อเนื่อง โดยประมาณการว่า เดือนกันยายน ตุลาคม และพฤศจิกายน 2563 การว่างงานในระบบจะยังอยู่ในภาวะวิกฤตการว่างงานเนื่องจากมีแนวโน้มขยายตัว 245,829 238,340 และ 231,332f คน จากระยะเดียวกันของปีก่อนตามลำดับ ดังแสดงในตารางที่ 3 และ รูปที่ 4 ซึ่งเกินกว่าเกณฑ์ระดับวิกฤตการว่างงานที่ขยายตัวที่ขยายตัว 40,520 คน

ปริมาณการเปลี่ยนแปลง (คนYoY)

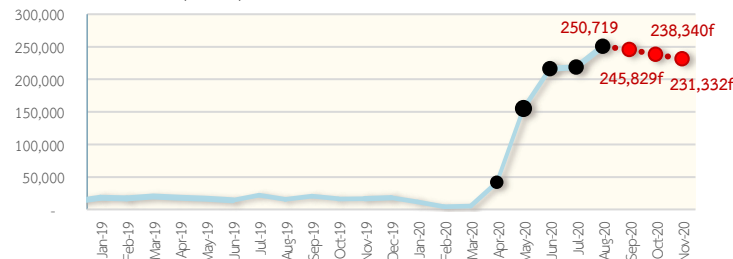

หมายเหตุ: จำนวนผู้ขอรับประโยชน์ทดแทนกรณีว่างงาน ที่ไม่สามารถแยกประเภทกิจการได้ (tsic99999) มีจำนวน 112,057 คน

รูปที่ 4 การว่างงานในระบบ (ม.ค. 2562 - พ.ย. 2563)
ที่มา: ระบบเตือนภัยด้านแรงงาน
<http://warning.mol.go.th>

การว่างงานเพิ่มขึ้นสูงสุด (10 อันดับแรก) ปี 2563 หน่วย: +เพิ่มขึ้นต่อปี (%)

- *1. ที่พักแรม: +13,244 คน (174.37%)
- *2. การค้าส่งค้าปลีก: +11,339 คน (40.07%)
- *3. การบริการอาหารและเครื่องดื่ม: +6,039 คน (123.08%)
4. การขนส่งทางบกและท่อลำเลียง: +2,989 คน (73.82%)
5. การผลิตยานยนต์ รถพ่วงและรถกึ่งพ่วง: +2,649 คน (69.80%)
6. การก่อสร้างอาคาร: +2,516 คน (62.16%)
- *7. กิจกรรมของตัวแทนธุรกิจท่องเที่ยวฯ: +2,458 คน (262.94%)
8. การผลิตผลิตภัณฑ์อาหาร: +2,366 คน (26.26%)
9. การผลิตผลิตภัณฑ์ยางและพลาสติก: +2,306 คน (48.57%)
10. การบริหารราชการ: +2,306 คน (108.97%)

อัตราการว่างงานสูงสุด (10 อันดับแรก) ปี 2563

- *1. กิจกรรมศิลปะ และความบันเทิง: 9.31
- *2. กิจกรรมของตัวแทนธุรกิจท่องเที่ยวฯ: 8.59
- *3. ที่พักแรม: 8.07
4. กิจกรรมห้องสมุดและกิจกรรมทางวัฒนธรรมอื่น ๆ: 7.19
5. การทำเหมืองฯ และกิจกรรมสนับสนุน: 5.73
- *6. กิจกรรมบริการส่วนบุคคลอื่น ๆ: 5.49
7. การขนส่งทางน้ำ: 5.24
- *8. กิจกรรมกีฬา และนันทนาการ: 4.80
- *9. การบริการอาหารและเครื่องดื่ม: 4.26
10. การผลิตผลิตภัณฑ์อื่น ๆ: 3.81

(หมายเหตุ: * ได้รับผลกระทบโดยตรงจากรุนแรงจากสถานการณ์ COVID-19)



แนวโน้มการขยายตัวของ การเลิกจ้าง (ผู้ขอรับประโยชน์ทดแทนกรณีว่างงานสาเหตุเลิกจ้าง) ใน 3 เดือนข้างหน้า

สถานการณ์: การเลิกจ้างในระบบ (ผู้ขอรับประโยชน์ทดแทนกรณีว่างงานสาเหตุเลิกจ้าง) ณ เดือนสิงหาคม 2563 เท่ากับ 220,324 คน

สถานการณ์เลิกจ้างเข้าสู่วิกฤตติดต่อกันเป็นเดือนที่ 5: ขยายตัวร้อยละ 768.44 ต่อปี (yoy) เติบโตขึ้นจากเดือนก่อนหน้า

โดยเพิ่มขึ้น 194,954 คนต่อปี สูงกว่าเกณฑ์ที่ 18,820 คนต่อปี สอดคล้องกับที่ประมาณการไว้ในระบบเตือนภัยด้านแรงงานว่าจะเกิดวิกฤตเลิกจ้างแบบระยะยาวขึ้นในช่วงนี้

การเลิกจ้าง ภาคเกษตรกรรม (เกษตรกรรม ป่าไม้ และประมง) 450 คน (หรือสัดส่วนร้อยละ 0.20) ขยายตัวร้อยละ 105.48 ต่อปี

ภาคอุตสาหกรรม (อาทิ การผลิตสิ่งทอ ยานยนต์ เป็นต้น) 47,753 คน (หรือสัดส่วนร้อยละ 21.67) ขยายตัวร้อยละ 575.05 ต่อปี

ภาคบริการ (อาทิ ก่อสร้าง การค้า เป็นต้น) 108,470 คน (หรือสัดส่วนร้อยละ 49.23) ขยายตัวร้อยละ 1,149.22 ต่อปี

ประเภทกิจการที่มีการว่างงานสูงสุด คือ อุตสาหกรรมการผลิต 46,798 คน (คิดเป็นร้อยละ 21.24 ของผู้ถูกเลิกจ้างทั้งหมด)

โดยส่วนใหญ่อยู่ในสาขายานยนต์ฯ การผลิตผลิตภัณฑ์อื่น ๆ การผลิตผลิตภัณฑ์คอมพิวเตอร์/อิเล็กทรอนิกส์ ผลิตภัณฑ์โลหะประดิษฐ์ เสื้อผ้า เครื่องแต่งกาย และผลิตภัณฑ์อาหาร ตามลำดับ เป็นสำคัญ

รองลงมา คือ ที่พักแรม/ร้านอาหาร 42,358 คน (ร้อยละ 19.23) การค้า 19,799 คน (ร้อยละ 8.99) ขนส่ง/สถานที่เก็บสินค้า 9,625 คน (ร้อยละ 4.37) กิจกรรมการบริการ/การบริการสนับสนุน 8,873 คน (ร้อยละ 4.03) และก่อสร้าง 5,463 คน (ร้อยละ 2.48) ตามลำดับ เป็นสำคัญ

การเปลี่ยนแปลงรายสาขา: อุตสาหกรรมหลัก

สาขาการผลิตหลัก

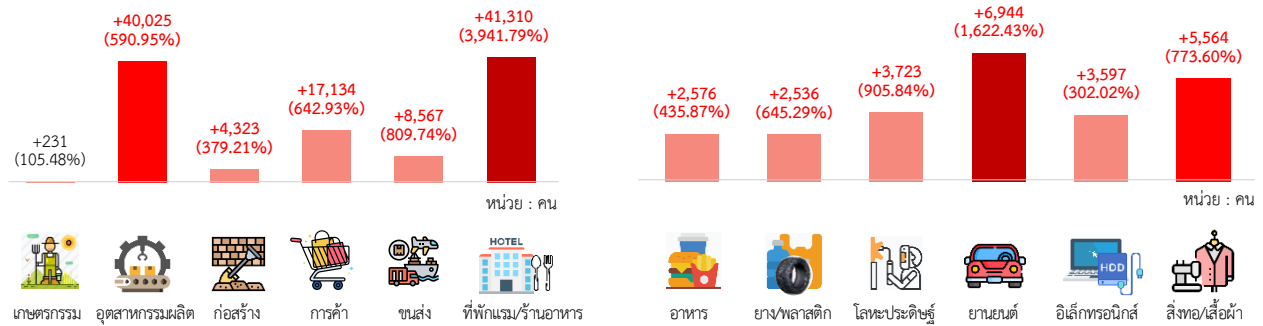

ประมาณการ: การเลิกจ้างในระบบมีแนวโน้มขยายตัวต่อเนื่อง โดยประมาณการว่าในเดือนกันยายน ตุลาคม และพฤศจิกายน 2563 การเลิกจ้างในระบบจะยังอยู่ในภาวะวิกฤตการเลิกจ้างเนื่องจากมีแนวโน้มขยายตัว 169,593 122,357 และ 60,257 คน จากระยะเดียวกันของปีก่อน ตามลำดับ ดังแสดงในตารางที่ 3 และรูปที่ 5 ซึ่งเกินกว่าเกณฑ์ระดับวิกฤตการเลิกจ้างที่ขยายตัว 18,820 คน

หมายเหตุ: จำนวนผู้ขอรับประโยชน์ทดแทนกรณีว่างงานสาเหตุเลิกจ้างที่ไม่สามารถแยกประเภทกิจการได้ (tsic99999) มีจำนวน 63,651 คน

ปริมาณการเปลี่ยนแปลง (คนYoY)

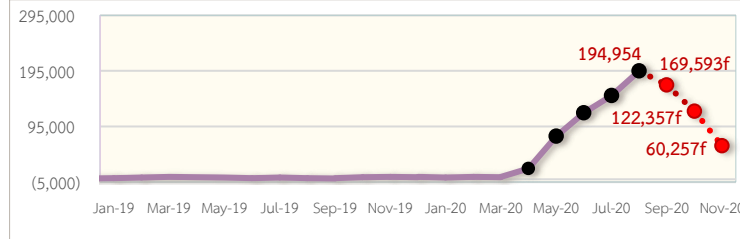

รูปที่ 5 การเลิกจ้างในระบบ (ม.ค. 2562 - พ.ย. 2563)
 ที่มา: ระบบเตือนภัยด้านแรงงาน
<http://warning.mol.go.th>

การเลิกจ้างเพิ่มขึ้น (10 อันดับแรก) ปี 2563 หน่วย: +เพิ่มขึ้นต่อปี (%)

- *1. ที่พักแรมและบริการด้านอาหาร: +13,401 คน (1,390.13%)
 - *2. การค้าส่งค้าปลีก: +6,227 คน (244.91%)
 3. การผลิตยานยนต์ รถพ่วงและรถกึ่งพ่วง: +2,057 คน (507.87%)
 - *4. กิจกรรมของตัวแทนธุรกิจท่องเที่ยว: +2,035 คน (1,105.27%)
 5. การผลิตผลิตภัณฑ์อื่น ๆ: +1,921 คน (294.59%)
 6. การผลิตผลิตภัณฑ์ยางและพลาสติก: +1,509 คน (382.33%)
 - *7. กิจกรรมอสังหาริมทรัพย์: +1,500 คน (483.27%)
 - *8. การผลิตเสื้อผ้าเครื่องแต่งกาย: +1,400 คน (382.84%)
 9. การผลิตผลิตภัณฑ์โลหะประดิษฐ์: +1,316 คน (328.57%)
 10. การผลิตผลิตภัณฑ์คอมพิวเตอร์ อิเล็กทรอนิกส์: +1,244 คน (87.73%)
- (หมายเหตุ: *ได้รับผลกระทบโดยตรงจากรุนแรงจากสถานการณ์ COVID-19)

อัตราการเลิกจ้างสูงสุด (10 อันดับแรก) ปี 2563

- *1. กิจกรรมการสร้างสรรค์ศิลปะและความบันเทิง: 7.11
- *2. กิจกรรมของตัวแทนธุรกิจท่องเที่ยว: 6.00
3. ที่พักแรม: 4.71
4. กิจกรรมห้องสมุดและกิจกรรมทางวัฒนธรรมอื่น ๆ: 4.07
5. การทำเหมืองถ่านหินและลิกไนต์: 3.64
6. การขนส่งทางน้ำ: 3.06
- *7. กิจกรรมกีฬา และนันทนาการ: 3.00
8. การผลิตผลิตภัณฑ์อื่น ๆ: 2.28
9. กิจกรรมบริการส่วนบุคคลอื่น ๆ: 2.12
10. การผลิตภาพยนตร์ รายการทีวี: 2.03