

สรุปสถานการณ์และแนวโน้มด้านแรงงานประจำเดือน กรกฎาคม 2561

ส่วนที่ 1 ภาวะเศรษฐกิจ อุตสาหกรรม และแรงงานไทย

1. ภาวะเศรษฐกิจ อุตสาหกรรม และแรงงานไทย

ภาวะอุตสาหกรรมไทยเดือนกรกฎาคม 2561 ดัชนีผลผลิตอุตสาหกรรมขยายตัวเพิ่มขึ้นเมื่อเทียบกับเดือนเดียวกันของปีที่ผ่านมาอยู่ที่ร้อยละ 4.64 และลดลงอยู่ที่ร้อยละ -3.10 เมื่อเทียบกับเดือนที่ผ่านมา อุตสาหกรรมที่ส่งผลด้านบวกต่อดัชนีผลผลิตอุตสาหกรรมรวม ได้แก่ การผลิตยานยนต์และเครื่องยนต์ การผลิตน้ำตาล การผลิตอุปกรณ์อิเล็กทรอนิกส์และแผงวงจร การผลิตผลิตภัณฑ์ที่ได้จากการกลั่นปิโตรเลียม การผลิตผลิตภัณฑ์ยางชนิดอื่น ๆ

ตาราง : ดัชนีอุตสาหกรรมเดือนกรกฎาคม 2561 (MoM) และ (YoY) ดังนี้

หัวข้อ	ดัชนีอุตสาหกรรม	
	เดือนกรกฎาคม 2561 (MoM)	เดือนกรกฎาคม 2561 (YoY)
ดัชนีผลผลิต (มูลค่าเพิ่ม)	112.60 ลดลง ร้อยละ -3.10	112.60 เพิ่มขึ้น ร้อยละ 4.64
อัตราการใช้จ่ายในการผลิต	ร้อยละ 67.23	
อุตสาหกรรมสำคัญที่ส่งผลด้านบวกต่อดัชนีผลผลิตอุตสาหกรรมรวม	การผลิตผลิตภัณฑ์ที่ได้จากการกลั่นปิโตรเลียม การผลิตผลิตภัณฑ์ยางชนิดอื่น ๆ การผลิตเภสัชภัณฑ์ เคมีภัณฑ์ทางยา การผลิตอุปกรณ์อิเล็กทรอนิกส์และแผงวงจร การผลิตสตาโรลและผลิตภัณฑ์จากสตาโรล	การผลิตยานยนต์และเครื่องยนต์ การผลิตน้ำตาล การผลิตอุปกรณ์อิเล็กทรอนิกส์และแผงวงจร การผลิตผลิตภัณฑ์ที่ได้จากการกลั่นปิโตรเลียม การผลิตผลิตภัณฑ์ยางชนิดอื่น ๆ
อุตสาหกรรมสำคัญที่ส่งผลด้านลบต่อดัชนีผลผลิตอุตสาหกรรมรวม	การผลิตเครื่องปรับอากาศ การผลิตคอมพิวเตอร์และอุปกรณ์ต่อพ่วงอื่น ๆ การผลิตเครื่องประดับเพชรพลอย การแปรรูปและการถนอมผลไม้และผัก การผลิตยานยนต์และเครื่องยนต์	การผลิตเครื่องประดับเพชรพลอย การผลิตเครื่องดื่มที่ไม่มีแอลกอฮอล์ การผลิตมอเตอร์ไฟฟ้า เครื่องกำเนิดไฟฟ้า การผลิตน้ำมันและไขมันจากพืชและสัตว์ การแปรรูปและถนอมเนื้อสัตว์

ที่มา: ประชุมคณะกรรมการดัชนีอุตสาหกรรม (8/2561 วันที่ 28 สิงหาคม 2561) สนง.เศรษฐกิจอุตสาหกรรม ประมวลผลโดย กองเศรษฐกิจการแรงงาน สนง.ปลัดกระทรวงแรงงาน

ภาวะโรงงาน ณ เดือนกรกฎาคม 2561

		จำนวนโรงงาน	จำนวนลูกจ้าง
มีจำนวนโรงงานได้รับอนุญาตให้ประกอบกิจการ		309 แห่ง	7,416 คน
-กทม.และปริณชตล		102 แห่ง (33.01%)	2,951 คน (39.79%)
-ส่วนภูมิภาค		207 แห่ง (66.99%)	4,465 คน (60.21%)
มีการจ้างงานในโรงงาน	ขนาด S	288 แห่ง	4,534 คน
	ขนาด M	19 แห่ง	2,150 คน
	ขนาด L	2 แห่ง	732 คน
การแจ้งเลิกกิจการของโรงงาน		129 แห่ง	1,538 คน

ที่มา : กรมโรงงานอุตสาหกรรม

แผนภาพ : อัตราการเปลี่ยนแปลงดัชนีผลผลิตภาคอุตสาหกรรม (ถ่วงน้ำหนักมูลค่าเพิ่ม)

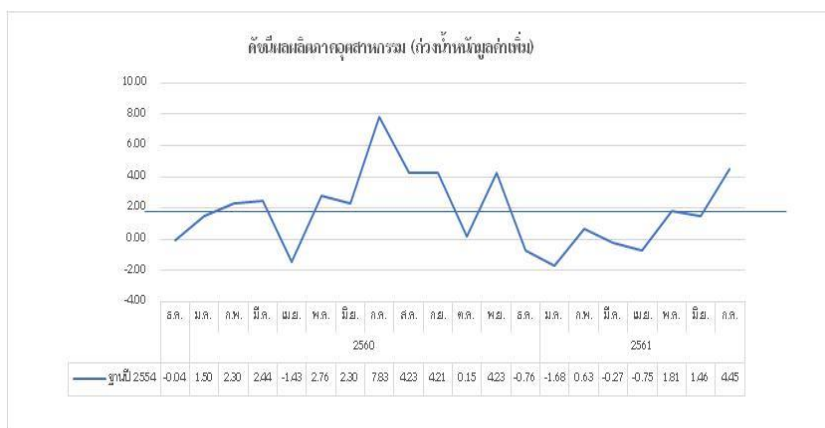

ที่มา : สำนักงานเศรษฐกิจอุตสาหกรรม (ประชุมครั้งที่ 8/2561 วันที่ 28 ส.ค. 2561)



ผู้มีงานทำ (ข้อมูลสำนักงานสถิติแห่งชาติ และสำนักงานประกันสังคม)

1.1 ผู้มีงานทำ

1) ผู้มีงานทำภาคเกษตร (กรกฎาคม 2561)	จำนวน	12,587,020	คน
- YoY (กรกฎาคม 2561 เทียบ กรกฎาคม 2560)		0.07	%
2) ผู้มีงานทำภาคเกษตร (มิถุนายน 2561)	จำนวน	13,360,540	คน
- YoY (มิถุนายน 2561 เทียบ มิถุนายน 2560)		0.18	%
3) ผู้มีงานทำนอกภาคเกษตร (กรกฎาคม 2561)	จำนวน	11,475,042	คน
(ลูกจ้างที่มีนายจ้างในระบบประกันสังคมมาตรา 33)			
- YoY (กรกฎาคม 2561 เทียบ กรกฎาคม 2560)		7.71	%
4) ผู้มีงานทำนอกภาคเกษตร (มิถุนายน 2561)	จำนวน	11,454,211	คน
- YoY (มิถุนายน 2561 เทียบกับ มิถุนายน 2560)		8.04	%

จากข้อมูล ณ เดือนกรกฎาคม 2561 มีผู้มีงานทำภาคเกษตร จำนวน 12,587,020 คน มีอัตราการขยายตัวอยู่ที่ 0.07% เมื่อเทียบกับเดือนเดียวกันของปีที่แล้ว (กรกฎาคม 2560 จำนวน 12,504,080 คน มีอัตราการขยายตัวอยู่ที่ 0.57%) แต่หากพิจารณาอัตราการเปลี่ยนแปลง (YoY) ของเดือนกรกฎาคม 2561 เปรียบเทียบกับ (YoY) ของเดือนมิถุนายน 2561 ในเดือนกรกฎาคม 2561 มีอัตราการขยายตัวอยู่ที่ 0.07% ลดลงจากเดือนมิถุนายน 2561 ซึ่งมีอัตราขยายตัวอยู่ที่ 0.18% ผู้มีงานทำนอกภาคเกษตร จำนวน 11,475,042 คน มีอัตราการขยายตัว 7.71% ขยายตัวเพิ่มขึ้นเมื่อเทียบกับเดือนเดียวกันของปีที่ผ่านมา (กรกฎาคม 2560 ซึ่งมีจำนวน 10,653,972 คน ซึ่งมีอัตราการขยายตัวอยู่ที่ 2.54%) แต่หากพิจารณาอัตราการเปลี่ยนแปลง (YoY) ของเดือนกรกฎาคม 2561 เทียบกับ (YoY) เดือนมิถุนายน 2561 ในเดือนกรกฎาคม 2561 มีอัตราการขยายตัวอยู่ที่ 7.71% ขยายตัวลดลงจากเดือนมิถุนายน 2561 ซึ่งอยู่ที่ 8.04%

ภาวะการว่างงาน (ข้อมูลสำนักงานสถิติแห่งชาติ)

อัตราการว่างงาน เดือนกรกฎาคม 2561 อยู่ที่ร้อยละ 1.00 อัตราการว่างงานลดลงเมื่อเทียบกับเดือนเดียวกันของปีที่แล้ว (กรกฎาคม 2560) ซึ่งมีอัตราการว่างงานอยู่ที่ร้อยละ 1.24 หากเทียบกับเดือนที่ผ่านมา (มิถุนายน 2561) อัตราการว่างงานลดลงเช่นกันจากร้อยละ 1.10 มาอยู่ที่ร้อยละ 1.00

แบบภาพ • แสดงอัตราการว่างงานรายเดือนของสำนักงานสถิติแห่งชาติ

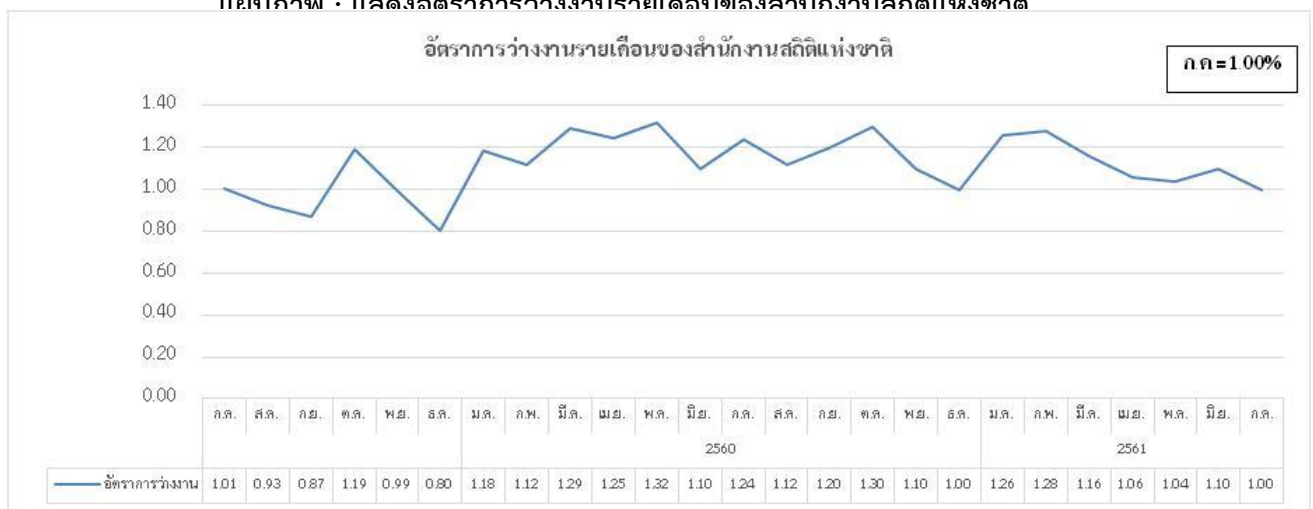

ที่มา : สำนักงานสถิติแห่งชาติ

โอกาสในการทำงาน (กรมการจัดหางาน)

1) ผู้สมัครงานใหม่ (กรกฎาคม 2561)	จำนวน	8,340	คน
-----------------------------------	-------	-------	----



- YoY (กรกฎาคม 2561 เทียบ กรกฎาคม 2560)		-47.06 %
2) ตำแหน่งงานว่าง (กรกฎาคม 2561)	จำนวน	23,402 คน
- YoY (กรกฎาคม 2561 เทียบ กรกฎาคม 2560)		-38.39 %
3) การบรรจุนงาน (กรกฎาคม 2561)	จำนวน	18,805 คน
- YoY (กรกฎาคม 2561 เทียบ กรกฎาคม 2560)		-51.83 %
4) อัตราการบรรจุนงานต่อตำแหน่งงานว่าง (กรกฎาคม 2561)		80.36 %
- YoY (กรกฎาคม 2561 เทียบ กรกฎาคม 2560)		35.64 %
5) อัตราของผู้สมัครงานต่อตำแหน่งงานว่าง (กรกฎาคม 2561)		35.64 %
- YoY (กรกฎาคม 2561 เทียบ กรกฎาคม 2560)		-14.07 %

จากข้อมูล ณ เดือนกรกฎาคม 2561 โอกาสในการทำงานมีผู้สมัครงานใหม่ จำนวน 8,340 คน มีอัตราการชะลัตัวอยู่ที่ -47.06% เมื่อเทียบกับเดือนเดียวกันของปีที่แล้ว (กรกฎาคม 2560) ตำแหน่งงานว่าง จำนวน 23,402 คน มีอัตราการชะลัตัวอยู่ที่ -38.39% เมื่อเทียบกับเดือนเดียวกันของปีที่แล้ว (กรกฎาคม 2560) การบรรจุนงานจำนวน 18,805 คน มีอัตราการชะลัตัวอยู่ที่ -51.83% เมื่อเทียบกับเดือนเดียวกันของปีที่ผ่านมา (กรกฎาคม 2560) ส่วนอัตราการบรรจุนงานต่อตำแหน่งงานว่าง 80.36% มีอัตราการชะลัตัวอยู่ที่ -10.25% เมื่อเทียบกับเดือนเดียวกันของปีที่แล้ว (กรกฎาคม 2560) อัตราของผู้สมัครงานต่อตำแหน่งงานว่าง อยู่ที่ 35.64% มีอัตราการชะลัตัวอยู่ที่ -14.07% เมื่อเทียบกับเดือนเดียวกันของปีที่แล้ว (กรกฎาคม 2560)

2. สรุปภาวะเศรษฐกิจและแนวโน้ม

ภาวะปัจจุบัน (กรกฎาคม 2561)	แนวโน้ม (สิงหาคม 2561)	ที่มา
<p>เศรษฐกิจไทยเดือนกรกฎาคม 2561 ขยายตัวต่อเนื่องจากเดือนก่อน โดยการส่งออกสินค้าขยายตัวต่อเนื่องสอดคล้องกับอุปสงค์ต่างประเทศแม้ชะลอลงบ้าง ด้านการบริโภคภาคเอกชนขยายตัวดีในทุกหมวดการใช้จ่าย ส่งผลให้การผลิตภาคอุตสาหกรรมขยายตัวสอดคล้องกัน สำหรับการลงทุนภาคเอกชนและการใช้จ่ายภาครัฐขยายตัวต่อเนื่อง ขณะที่ภาคการท่องเที่ยวขยายตัวชะลอลงเนื่องจากได้รับผลกระทบจากเหตุการณ์เรือท่องเที่ยวล่มที่ภูเก็ต ด้านเสถียรภาพเศรษฐกิจอัตราเงินเฟ้อพื้นฐานลดลงเล็กน้อยจากเดือนก่อน สำหรับอัตราการว่างงานที่ปรับฤดูกาลลดลงเล็กน้อยจากเดือนก่อน ดุลบัญชีเดินสะพัดเกินดุลลดลงตามดุลการค้าเป็นสำคัญ ขณะที่ดุลบัญชีเงินทุนเคลื่อนย้ายขาดดุลสุทธิ</p>	<p>คาดว่าเศรษฐกิจไทยมีแนวโน้มขยายตัวต่อเนื่อง อุปสงค์ในประเทศขยายตัวเร่งขึ้นทั้งในด้านการใช้จ่ายและการลงทุนภาคเอกชน และการลงทุนภาครัฐ ในขณะที่การส่งออกสินค้าขยายตัวในเกณฑ์สูงอย่างต่อเนื่องทั้งในด้านปริมาณและราคาสอดคล้องกับการปรับตัวดีขึ้นของเศรษฐกิจประเทศคู่ค้า ขณะที่ภาคเกษตรขยายตัวโดยมีปัจจัยสนับสนุนจากปริมาณน้ำที่เพียงพอและสภาพภูมิอากาศที่เหมาะสม การลงทุนภาคเอกชนปรับตัวดีขึ้นต่อเนื่อง สอดคล้องกับการปรับตัวดีขึ้นของภาคการผลิตซึ่งส่งผลให้การใช้จ่ายกำลังการผลิตและความต้องการลงทุนเพื่อขยายกำลังการผลิตเพิ่มขึ้น ในขณะที่การบริโภคภาคเอกชนขยายตัวและกระจายตัวมากขึ้นของฐานรายได้ในระบบเศรษฐกิจ ผู้มีงานทำภาคเกษตรและภาคอุตสาหกรรมขยายตัวต่อเนื่องสอดคล้องกับการเพิ่มขึ้นของผลผลิตสินค้าเกษตร</p>	<p>รายการเศรษฐกิจและการเงินเดือนกรกฎาคม 2561, รายงานแนวโน้มธุรกิจ (รายไตรมาส), ธนาคารแห่งประเทศไทย,</p>



ส่วนที่ 2 ภาวะการจ้างงานในตลาดแรงงาน ณ เดือนมิถุนายน 2561 (ตัวเลขกระทรวงแรงงาน)

ภาวะการจ้างงานในตลาดแรงงาน เดือนกรกฎาคม 2561 การจ้างแรงงานในระบบประกันสังคม มีผู้ประกันตน (มาตรา 33) จำนวน 11,475,042 คน มีอัตราการขยายตัวร้อยละ 7.71 เมื่อเทียบกับเดือนกรกฎาคม 2560 ซึ่งมีผู้ประกันตน จำนวน 10,653,972 คน แสดงให้เห็นว่ามีผู้ใช้แรงงานเข้าสู่การทำงานเพิ่มขึ้นถึง 821,070 คน สำหรับการว่างงานจากตัวเลขผู้ขอรับประโยชน์ทดแทนกรณีว่างงานในระบบประกันสังคม เดือนกรกฎาคม 2561 มีจำนวน 169,418 คน มีอัตราการขยายตัวอยู่ที่ร้อยละ 8.05 เมื่อเทียบกับเดือนเดียวกันของปีที่ผ่านมา และมีอัตราการขยายตัวอยู่ที่ร้อยละ 2.49 เมื่อเทียบกับเดือนมิถุนายน 2561 ที่มีจำนวน 165,310 คน อัตราการว่างงานของผู้ประกันตนมาตรา 33 อยู่ที่ร้อยละ 1.48 ทั้งนี้อัตราการเลิกจ้างลูกจ้างในระบบประกันสังคมมาตรา 33 ผู้ประกันตนที่สำนักงานประกันสังคมจ่ายประโยชน์ทดแทนกรณีว่างงานจากสาเหตุเลิกจ้าง เดือนกรกฎาคม 2561 มีจำนวนทั้งสิ้น 23,858 คน คิดเป็นร้อยละ 0.21 มีอัตราการเลิกจ้างเท่ากับเดือนมิถุนายน 2561 ซึ่งอยู่ที่ร้อยละ 0.21

ภาวะการจ้างงานในตลาดแรงงาน	%MoM		%YoY	
	มิถุนายน 2561	กรกฎาคม 2561	มิถุนายน 2561	กรกฎาคม 2561
ผู้ประกันตนมาตรา 33 (แรงงานที่มีนายจ้าง ม.33)	0.78	0.18	8.04	7.71
จำนวนผู้ว่างงาน ณ ปัจจุบัน (ผู้ขอรับประโยชน์ทดแทนกรณีว่างงาน สปส.)	3.20	2.49	5.57	8.05
	%YoY			
	เมษายน 2561	พฤษภาคม 2561	มิถุนายน 2561	กรกฎาคม 2561
อัตราการว่างงาน (ผู้ขอรับประโยชน์ทดแทนกรณีว่างงาน สปส.และ ผู้ประกันตนมาตรา 33)	1.42	1.41	1.44	1.48
อัตราการเลิกจ้างลูกจ้างในระบบประกันสังคม มาตรา 33 (ผู้ขอรับประโยชน์ทดแทนกรณีว่างงานจากสาเหตุ เลิกจ้าง สปส.และผู้ประกันตนมาตรา 33)	0.22	0.22	0.21	0.21

ที่มา : กองเศรษฐกิจการแรงงาน สำนักงานปลัดกระทรวงแรงงาน

1. สถานการณ์การจ้างงาน (เดือนกรกฎาคม 2561)

จากข้อมูล ณ เดือนกรกฎาคม 2561 มีลูกจ้างที่มีนายจ้างในระบบประกันสังคม (ม.33) จำนวน 11,475,042 คน มีอัตราการขยายตัวร้อยละ 7.71 เมื่อเทียบกับเดือนเดียวกันของปีที่ผ่านมา (เดือนกรกฎาคม 2560) ซึ่งมีจำนวน 10,653,972 คน หากพิจารณาอัตราการเปลี่ยนแปลง (%YoY) ของเดือนกรกฎาคม 2561 เทียบกับเดือนมิถุนายน 2561



พบว่าในเดือนกรกฎาคม 2561 มีอัตราการขยายตัวอยู่ที่ร้อยละ 7.71 ขยายตัวลดลงจากเดือนมิถุนายน 2561 ซึ่งอยู่ที่ร้อยละ 8.04 สถานการณ์การจ้างงานขยายตัวมากกว่าร้อยละ 1 จึงถือว่าสถานการณ์การจ้างงานอยู่ในภาวะปกติ (ดูแผนภาพที่ 1 และ 2)

แผนภาพที่ 1: อัตราการเติบโตของจำนวนผู้ประกันตนในระบบประกันสังคม (มาตรา 33 : YoY)

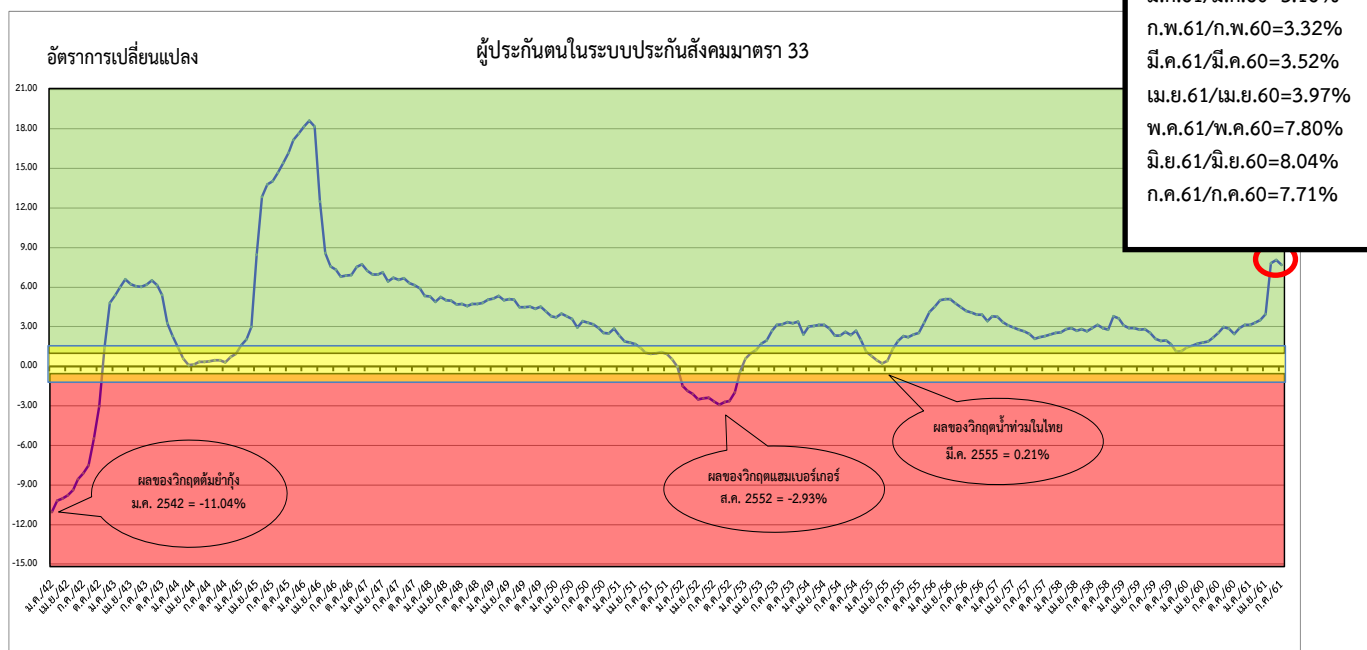

ที่มา : กลุ่มงานวิชาการเศรษฐกิจการแรงงาน กองเศรษฐกิจการแรงงาน สำนักงานปลัดกระทรวงแรงงาน

แผนภาพที่ 2 : จำนวนผู้ประกันตนในระบบประกันสังคม (มาตรา 33) และผู้ขอรับประโยชน์ทดแทนกรณีว่างงาน

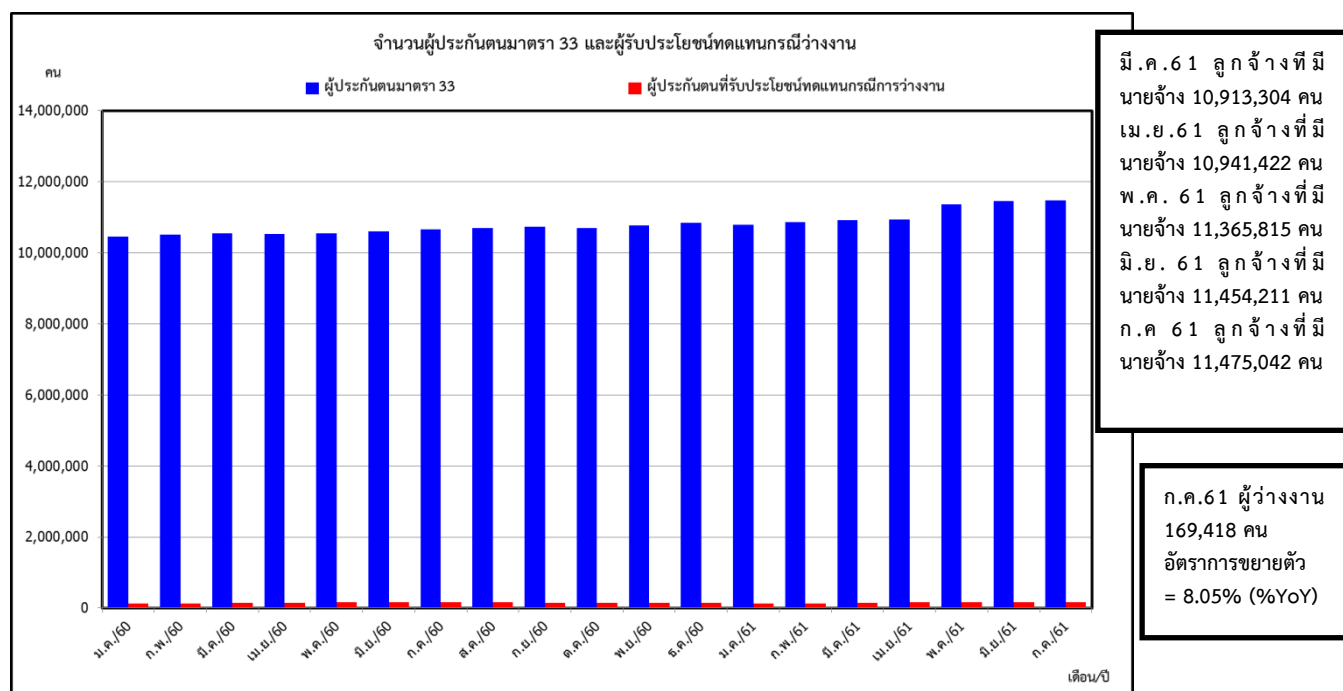

ที่มา : กลุ่มงานวิชาการเศรษฐกิจการแรงงาน กองเศรษฐกิจการแรงงาน สำนักงานปลัดกระทรวงแรงงาน

2. สถานการณ์การว่างงาน

(ผู้ว่างงาน หมายถึง ผู้ขอรับประโยชน์ทดแทนกรณีว่างงานในระบบประกันสังคม สำนักงานประกันสังคม : SSO)

1) จำนวนผู้ว่างงาน (กรกฎาคม 2561)	จำนวน	169,418	คน
- YoY (กรกฎาคม 2561 เทียบกับ กรกฎาคม 2560)		8.05	%

- MoM (กรกฎาคม 2561 เทียบกับ มิถุนายน 2561)		2.49	%
2) จำนวนผู้ว่างงาน (มิถุนายน 2561)	จำนวน	165,310	คน
- YoY (มิถุนายน 2561 เทียบกับ มิถุนายน 2560)		5.57	%
- MoM (มิถุนายน 2561 เทียบกับ พฤษภาคม 2561)		3.20	%

จากข้อมูล ณ เดือนกรกฎาคม 2561 มีผู้ว่างงานจำนวน 169,418 คน มีอัตราการขยายตัวอยู่ที่ร้อยละ 8.05 เมื่อเทียบกับเดือนเดียวกันของปีที่ผ่านมา (เดือนกรกฎาคม 2560 ซึ่งมีจำนวน 156,791 คน) และเมื่อเทียบกับเดือนที่ผ่านมา (เดือนมิถุนายน 2561 ซึ่งมีจำนวน 165,310 คน) โดยมีอัตราการขยายตัวเพิ่มขึ้นอยู่ที่ร้อยละ 2.49 และหากคิดเป็นอัตราการว่างงานจากตัวเลขผู้ขอรับประโยชน์ทดแทนกรณีว่างงานเดือนกรกฎาคม 2561 อยู่ที่ร้อยละ 1.48 มีอัตราขยายตัวเมื่อเทียบกับอัตราการว่างงานของเดือนกรกฎาคม 2561 ซึ่งอยู่ที่ร้อยละ 1.44 ทั้งนี้จากข้อมูลอัตราการว่างงานของสำนักงานสถิติแห่งชาติ เดือนกรกฎาคม 2561 อยู่ที่ร้อยละ 1.0 มีอัตราการว่างงานลดลงเมื่อเทียบกับเดือนมิถุนายน 2561 ซึ่งอยู่ที่ร้อยละ 1.1 (ดูแผนภาพที่ 3 แผนภาพที่ 4 และตารางที่ 1)

หมายเหตุ : อัตราว่างงาน คำนวณจาก $\frac{\text{ผู้ขอรับประโยชน์ทดแทนกรณีว่างงาน} \times 100}{\text{ผู้ประกันตนมาตรา 33 ทั้งหมด}}$

แผนภาพที่ 3 : อัตราการเติบโตของจำนวนผู้ขอรับประโยชน์ทดแทนกรณีว่างงานในระบบประกันสังคม มาตรา 33 และอัตราการว่างงานจากสำนักงานสถิติแห่งชาติ

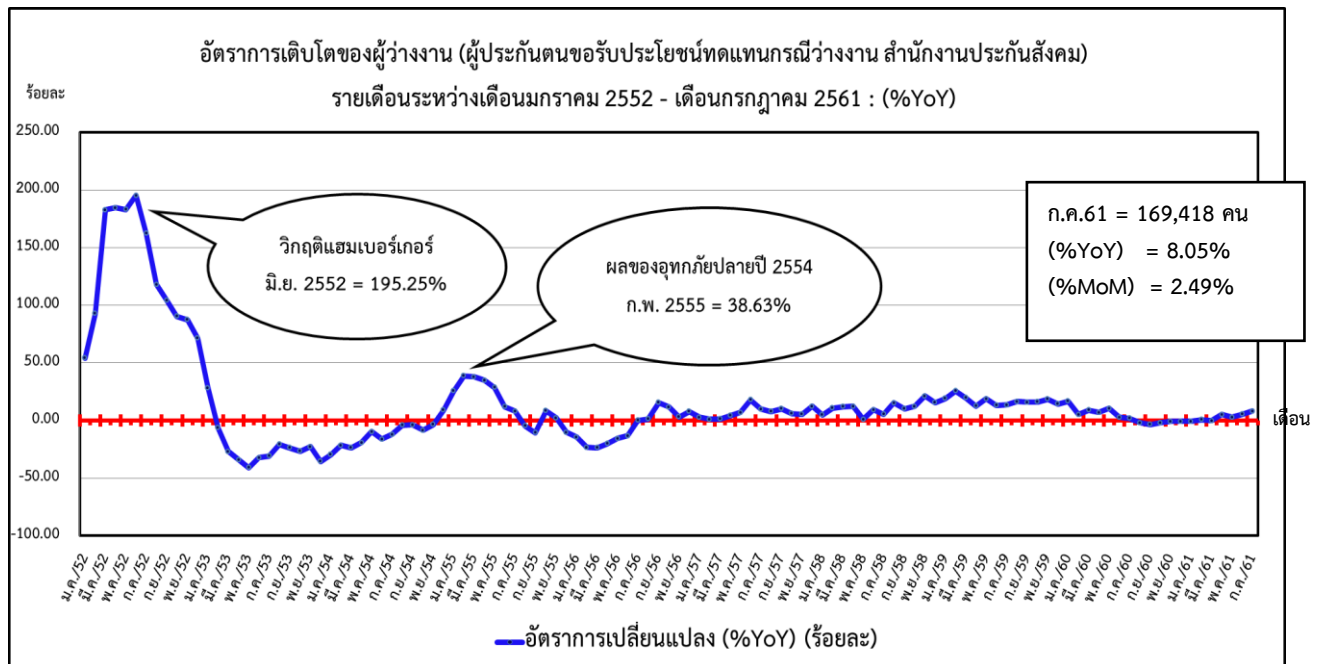

ที่มา : กลุ่มงานวิชาการเศรษฐกิจการแรงงาน กองเศรษฐกิจการแรงงาน สำนักงานปลัดกระทรวงแรงงาน

แผนภาพที่ 4 : อัตราการว่างงานประกันสังคม จากข้อมูลจำนวนผู้ประกันตนมาตรา 33 และจำนวนผู้ประกันตนขอรับประโยชน์ทดแทนกรณีว่างงาน ของสำนักงานประกันสังคม เปรียบเทียบกับอัตราการว่างงานของสำนักงานสถิติแห่งชาติ

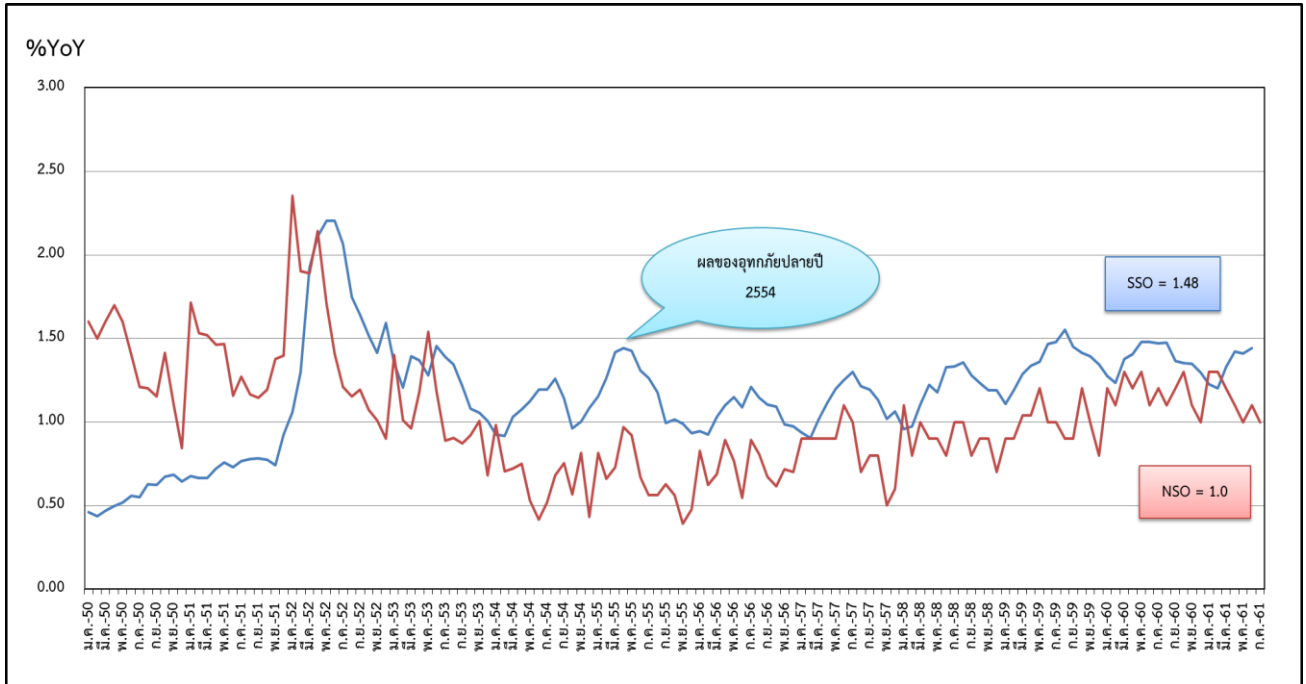

ที่มา : กลุ่มงานวิชาการเศรษฐกิจการแรงงาน กองเศรษฐกิจการแรงงาน สำนักงานปลัดกระทรวงแรงงาน

ตารางที่ 1: อัตราการเปลี่ยนแปลงจำนวนผู้ขอรับประโยชน์ทดแทนกรณีว่างงานในระบบประกันสังคม

จำนวนและอัตราการเปลี่ยนแปลงของผู้ประกันตนขอรับประโยชน์ทดแทนกรณีว่างงาน รายเดือน ปี 2557 - 2561 : %YoY										
เดือน/ปี	2557		2558		2559		2560		2561	
	จำนวน	%YoY	จำนวน	%YoY	จำนวน	%YoY	จำนวน	%YoY	จำนวน	%YoY
ม.ค.	91,317	2.78	95,909	5.03	114,150	19.02	133,421	16.88	132,294	-0.84
ก.พ.	88,364	1.14	98,015	10.92	123,087	25.58	129,558	5.26	130,419	0.66
มี.ค.	99,276	1.45	111,144	11.95	133,247	19.89	145,151	8.93	144,790	-0.25
เม.ย.	109,165	4.33	122,750	12.44	138,276	12.65	147,838	6.92	155,559	5.22
พ.ค.	117,149	7.05	118,397	1.07	140,854	18.97	155,719	10.55	160,180	2.86
มิ.ย.	123,109	18.08	134,573	9.31	152,240	13.13	156,587	2.86	165,310	5.57
ก.ค.	128,510	9.86	135,543	5.47	153,661	13.37	156,791	2.04	169,418	8.05
ส.ค.	119,786	7.96	138,189	15.36	161,012	16.52	157,883	-1.94		
ก.ย.	118,580	10.28	130,744	10.26	151,489	15.87	146,471	-3.31		
ต.ค.	112,943	5.95	126,891	12.35	147,542	16.27	144,590	-2.00		
พ.ย.	101,557	5.54	123,238	21.35	146,089	18.54	145,172	-0.63		
ธ.ค.	106,798	12.31	123,536	15.67	141,267	14.35	140,273	-0.70		

ที่มา : กองเศรษฐกิจการแรงงาน สำนักงานปลัดกระทรวงแรงงาน

3. สถานการณ์การเลิกจ้าง

อัตราการเลิกจ้างลูกจ้างในระบบประกันสังคมมาตรา 33 คิดจากจำนวนผู้ประกันตนที่สำนักงานประกันสังคมจ่ายประโยชน์ทดแทนกรณีว่างงานจากสาเหตุเลิกจ้าง ต่อจำนวนผู้ประกันตนมาตรา 33 เดือนกรกฎาคม 2561 ผู้ประกันตนที่สำนักงานประกันสังคมจ่ายประโยชน์ทดแทนกรณีว่างงานจากสาเหตุ



เลิกจ้างมีจำนวนทั้งสิ้น 23,858 คน คิดเป็นร้อยละ 0.21 มีอัตราการเลิกจ้างเท่ากับเดือนมิถุนายน 2561 ซึ่งอยู่ที่ร้อยละ 0.21 แต่มีอัตราขยายตัวเมื่อเทียบกับเดือนกรกฎาคมปีที่แล้ว ที่มีอัตราการเลิกจ้างลูกจ้างที่ร้อยละ 0.20

แผนภาพที่ 5 : อัตราการเลิกจ้างลูกจ้างในระบบประกันสังคมมาตรา 33

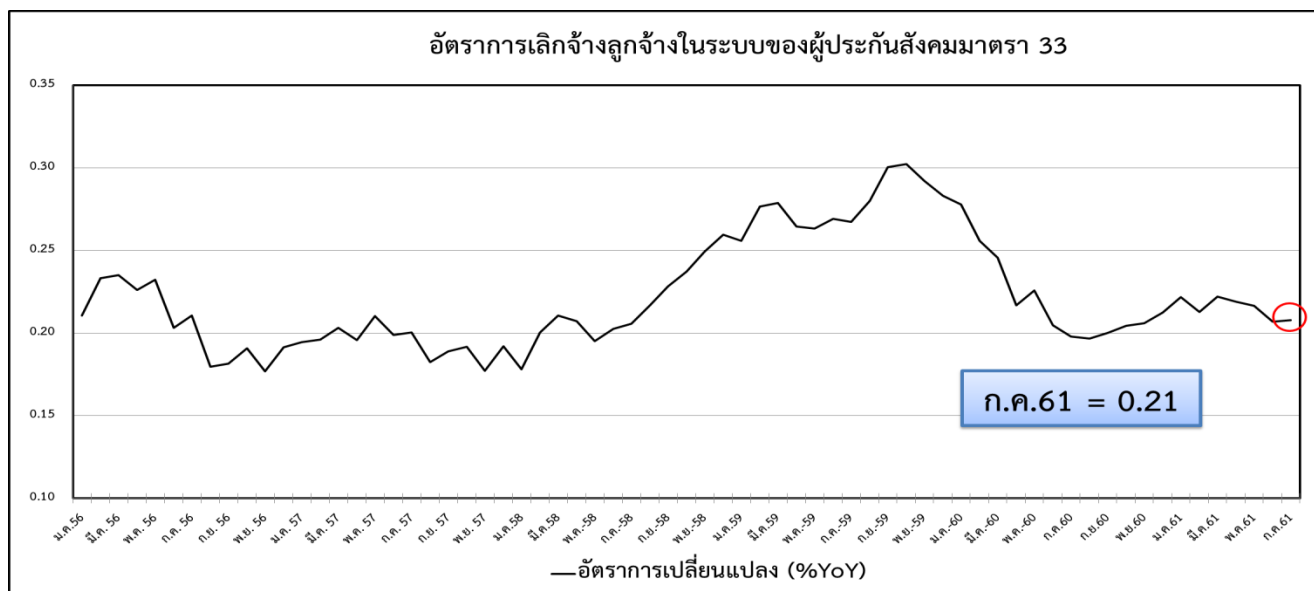

ที่มา : กองเศรษฐกิจการแรงงาน สำนักงานปลัดกระทรวงแรงงาน

ตารางที่ 2 อัตราการเลิกจ้างลูกจ้างในระบบประกันสังคมมาตรา 33

อัตราการเลิกจ้างลูกจ้างในระบบประกันสังคมมาตรา 33									
เดือน / ปี	2559			2560			2561		
	ผู้ประกันตน (ม.33)	เลิกจ้าง (สปส.)	อัตราการเลิกจ้าง (ม.33)	ผู้ประกันตน (ม.33)	เลิกจ้าง (สปส.)	อัตราการเลิกจ้าง (ม.33)	ผู้ประกันตน (ม.33)	เลิกจ้าง (สปส.)	อัตราการเลิกจ้าง (ม.33)
ม.ค.	10,314,551	26,375	0.26	10,460,594	29,076	0.28	10,791,655	23,935	0.22
ก.พ.	10,348,753	28,635	0.28	10,509,866	26,875	0.26	10,858,657	23,114	0.21
มี.ค.	10,365,424	28,904	0.28	10,542,660	25,901	0.25	10,913,304	24,238	0.22
เม.ย.	10,338,067	27,344	0.26	10,523,934	22,833	0.22	10,941,422	23,953	0.22
พ.ค.	10,347,954	27,238	0.26	10,543,612	23,795	0.23	11,365,815	24,608	0.22
มิ.ย.	10,377,038	27,930	0.27	10,601,371	21,701	0.20	11,454,211	23,707	0.21
ก.ค.	10,389,934	27,777	0.27	10,653,972	21,100	0.20	11,475,042	23,858	0.21
ส.ค.	10,385,238	29,068	0.28	10,692,454	21,025	0.20			
ก.ย.	10,435,407	31,357	0.30	10,733,498	21,480	0.20			
ต.ค.	10,439,864	31,570	0.30	10,695,748	21,873	0.20			
พ.ย.	10,477,172	30,570	0.29	10,791,241	22,212	0.21			
ธ.ค.	10,511,821	29,748	0.28	10,840,579	23,023	0.21			

ที่มา : กองเศรษฐกิจการแรงงาน สำนักงานปลัดกระทรวงแรงงาน

ส่วนที่ 3 การคาดการณ์ด้านแรงงาน 2561 (แนวโน้ม เดือนสิงหาคม 2561 – กรกฎาคม 2562)

จากระบบเตือนภัยด้านแรงงาน ณ เดือนกรกฎาคม 2561 การจ้างแรงงานในระบบประกันสังคมมาตรา 33 มีอัตราการขยายตัวอยู่ที่ 7.71% สะท้อนจากเดือนก่อนหน้าเล็กน้อย แนวโน้มการจ้างงานของตลาดแรงงานในภาพรวมอยู่ในภาวะปกติ สำหรับแนวโน้มการว่างงาน ยังคงอยู่ในภาวะปกติเช่นเดียวกัน อย่างไรก็ตามกระทรวงแรงงานได้สั่งการให้หน่วยงานในสังกัดเฝ้าระวังและติดตามสถานการณ์ด้านแรงงานสัมพันธ์ในระดับพื้นที่ ส่งเสริม

ความเข้าใจในสถานประกอบการภายใต้ภารกิจการคุ้มครองแรงงานอย่างต่อเนื่อง และติดตามแนวโน้มการเลิกกิจการ การเปิดโรงงานใหม่ การจัดหรือยกเลิกทะเบียนการค้าในระดับจังหวัดไปพร้อมกัน

3.1 แนวโน้มภาพรวมการจ้างงาน

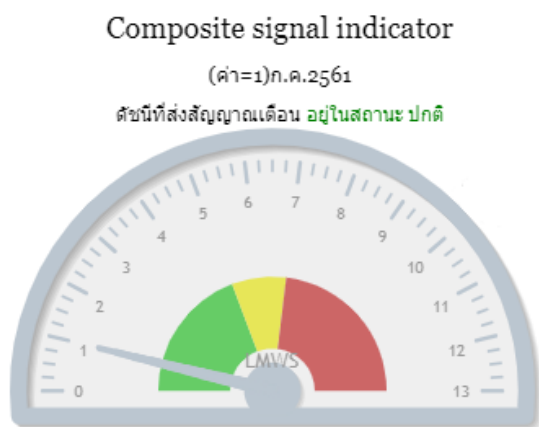

“แนวโน้มการจ้างงานในภาพรวมของตลาดแรงงานใน 12 เดือนข้างหน้า (สิงหาคม 2561 – กรกฎาคม 2562) อยู่ในภาวะปกติ” โดยมีดัชนีส่งสัญญาณเดือน 1 ตัว จากดัชนีผสมทั้ง 13 ตัว คือ **ดัชนีชี้้นำเศรษฐกิจของไทย** เนื่องจากพบว่าอัตราการเปลี่ยนแปลง (YoY) อยู่ที่ร้อยละ -6.03 ลดลงมากกว่าค่าอ้างอิง (ค่าอ้างอิง=-1.42) ในเดือนกรกฎาคม 2561 ดัชนีชี้้นำเศรษฐกิจของไทยมีค่าอยู่ที่ 150.51 มีการขยายตัวใน 3 องค์ประกอบของดัชนี ได้แก่ เงินทุนจดทะเบียนนิติบุคคลจัดตั้งใหม่ พื้นที่รับอนุญาตก่อสร้างทั่วประเทศ และดัชนีตลาดหลักทรัพย์ มีเพียงดัชนีปริมาณการส่งออกสินค้า (ไม่รวมทองคำ) ที่มีการปรับตัวลดลงไม่มากตามคำสั่งซื้อที่ลดลง ซึ่งอาจเป็นผลกระทบจากภาวะสงครามการค้าระหว่างสหรัฐฯและจีนที่มีต่อการเติบโตของเศรษฐกิจโลก

แนวโน้มเศรษฐกิจที่มีผลต่อตลาดแรงงาน คาดว่าเศรษฐกิจมีสัญญาณการฟื้นตัวอย่างต่อเนื่อง จากปัจจัยต่างๆดังนี้

ปัจจัยที่ส่งผลกระทบเชิงบวก

การฟื้นตัวของเศรษฐกิจไทย เป็นไปอย่างต่อเนื่องเกิดจากปัจจัยบวกดังนี้

1. เศรษฐกิจไทยเดือนกรกฎาคม 2561 ขยายตัวจากแรงขับเคลื่อนของอุปสงค์ภายในประเทศ การบริโภคภาคเอกชนขยายตัวได้ดี ตามการขยายตัวในทุกหมวดการใช้จ่าย โดยเฉพาะปริมาณจำหน่ายรถยนต์นั่งส่วนบุคคลและรถยนต์เชิงพาณิชย์ สำหรับ**อุปสงค์ต่างประเทศ** การส่งออกสินค้ายังคงขยายตัวต่อเนื่องเป็นเดือนที่ 17 ในตลาดสำคัญ เช่น ญี่ปุ่น สหภาพยุโรป อินเดีย CLMV เป็นต้น โดยสินค้าส่งออกสำคัญ ได้แก่ รถยนต์ อุปกรณ์และส่วนประกอบ เครื่องคอมพิวเตอร์ อุปกรณ์และส่วนประกอบ (รายงานภาวะเศรษฐกิจการคลัง เดือนกรกฎาคม 2561, สำนักงานเศรษฐกิจการคลัง)

2. แรงสนับสนุนด้านอุปทานของเศรษฐกิจเดือนกรกฎาคม 2561 จากภาคเกษตรและภาคบริการเป็นสำคัญ โดยดัชนีผลผลิตการเกษตรขยายตัวเป็นบวกต่อเนื่อง 8 เดือนติดต่อกันจากสภาพแวดล้อมที่เอื้ออำนวย ส่งผลให้รายได้เกษตรกรขยายตัวต่อเนื่อง โดยเฉพาะผลผลิตข้าว ยางพารา และปาล์มน้ำมัน ในภาคบริการแม้ธุรกิจโรงแรมและภัตตาคารปรับลดลงบ้างจากจำนวนนักท่องเที่ยวที่ลดลง แต่การบริการธุรกิจการให้คำปรึกษาและการให้เช่า การบริการอสังหาริมทรัพย์และธุรกิจสื่อสารยังคงเติบโตสอดคล้องกับการขยายตัวของเศรษฐกิจโดยรวม

3. สถานการณ์การจ้างงานมีแนวโน้มเพิ่มขึ้นต่อเนื่อง (พ.ค. – ก.ค.2561) ส่งผลดีต่อตลาดแรงงาน สะท้อนจากอัตราการเติบโต (%YoY) ของผู้ประกันตนในระบบประกันสังคม ม.33 ของสำนักงานประกันสังคมเพิ่มสูงขึ้นอยู่ที่ร้อยละ 7.71 – 8.04 และอัตราการบรรจุงานต่อตำแหน่งงานว่าง (%YoY) ของกรมการจัดหางาน กระทรวงแรงงาน เพิ่มขึ้นมาอยู่ที่ร้อยละ 63.11 -80.36

ปัจจัยที่ส่งผลกระทบเชิงลบ



1. สงครามการค้าและการตอบโต้จากจีน หากขยายวงต่อเนื่องจะส่งผลกระทบต่อปริมาณการค้าโลกและการส่งออกของไทย โดยเฉพาะห่วงโซ่การผลิตในอุตสาหกรรมการผลิตอิเล็กทรอนิกส์และยานยนต์ ซึ่งไทยเป็นหนึ่งในฐานการผลิตสำคัญในภูมิภาคเอเชีย ดังนั้นไทยควรเตรียมความพร้อมรับมือโดยภาครัฐควรเร่งหาพันธมิตรทางการค้าเพิ่ม ส่งเสริมและหาตลาดส่งออกใหม่ที่มีศักยภาพเพื่อกระจายความเสี่ยงต่อไป

2. ค่าจ้างปรับตัวดีขึ้นแต่ยังเป็นเพียงการฟื้นตัวในอัตราที่ไม่สูงนัก จากข้อมูลของสำนักงานสถิติแห่งชาติ พบว่าการจ้างงานในช่วงครึ่งแรกของปี 2018 จำนวนผู้มีงานทำที่เป็นลูกจ้างลดลงในหลายสาขา ทั้งภาคเกษตร (-1.6%YoY) การผลิต (-0.5%YoY) การก่อสร้าง (-15.5%YoY) โรงแรมและร้านอาหาร (-5.8%YoY) และการค้าส่งค้าปลีก (-3.2%YoY) ซึ่งสะท้อนถึงการจ้างงานลูกจ้างที่ยังไม่ฟื้นตัว แม้กิจกรรมการผลิตในทุกสาขาจะมีการขยายตัวจากการเติบโตที่ดีของภาคการส่งออก (ภาพรวมเศรษฐกิจไทยปี 2018, Economic Intelligence Center ธนาคารไทยพาณิชย์)

แนวโน้มการว่างงาน

แนวโน้มการว่างงานจากระบบเตือนภัยด้านแรงงาน กระทรวงแรงงาน ซึ่งอาศัยข้อมูลการว่างงานของผู้มีงานทำภาคเอกชนสำนักงานสถิติแห่งชาติ **แสดงสถานะปกติ** (โอกาสการเกิดวิกฤตการว่างงานอยู่ที่ร้อยละ 0.26)

ตารางจำนวนดัชนีชี้นำเศรษฐกิจการแรงงานที่ส่งสัญญาณเตือนภัยจำแนกรายเดือน

ดัชนีผสมจำนวนทั้งสิ้น 13 ดัชนี	มกราคม 2561	กุมภาพันธ์ 2561	มีนาคม 2561	เมษายน 2561	พฤษภาคม 2561	มิถุนายน 2561	กรกฎาคม 2561
จำนวนดัชนีที่ส่งสัญญาณ เตือนภัยการจ้างงาน (ดัชนี)	0	1 ดัชนีอุปโภค บริโภค ภาคเอกชน (-9.86%)	2 การใช้กระแสไฟฟ้า (-0.38%) ดัชนีชี้นำเศรษฐกิจ ของประเทศ (-6.71%)	2 การใช้กระแสไฟฟ้า (-2.12%) ดัชนีชี้นำเศรษฐกิจของ ประเทศ (-3.65%)	2 การใช้กระแสไฟฟ้า (-1.09%) ดัชนีชี้นำเศรษฐกิจ ของประเทศ (-4.51%)	2 ดัชนีชี้นำ เศรษฐกิจของ ประเทศ (-6.50%) ราคาน้ำมันดิบ ในตลาดโลก (60.44)	1 ดัชนีชี้นำเศรษฐกิจ ของประเทศ (-6.03%)
สถานะสัญญาณ	ปกติ	ปกติ	ปกติ	ปกติ	ปกติ	ปกติ	ปกติ



3.2. แนวโน้มการจ้างงาน การว่างงาน

การติดตามตัวเลขอัตราการเปลี่ยนแปลงของการจ้างงานในระบบประกันสังคมตามมาตรา 33 เดือนกรกฎาคม 2561 มีอัตราการขยายตัวอยู่ที่ร้อยละ 7.71 ชะลอตัวลงเมื่อเทียบกับเดือนมิถุนายน 2561 ซึ่งมีอัตราการขยายตัวอยู่ที่ร้อยละ 8.04 เมื่อเทียบกับเดือนเดียวกันของปีก่อน แนวโน้มการจ้างงานในภาพรวมของตลาดแรงงานอยู่ในระดับปกติ (7.71% >1%)

รายการ	เดือนมิถุนายน 2561		เดือนกรกฎาคม 2561	
	ค่าความน่าจะเป็น	สถานะ	ค่าความน่าจะเป็น	สถานะ
(1) แนวโน้มการจ้างงานในตลาดแรงงาน จากข้อมูลผู้ประกันตนมาตรา 33 แนวโน้มระยะยาว (12 เดือน)				
	0.99	แข็งแรง	1.00	แข็งแรง
			ไตรมาส 1/2561	ไตรมาส 2/2561
(2) แนวโน้มการจ้างงานในตลาดแรงงาน จากข้อมูลของสำนักงานสถิติแห่งชาติ แนวโน้มระยะยาว (12 เดือน)				
	0.10	ปกติ	0.96	แข็งแรง
(3) แนวโน้มการว่างงานในตลาดแรงงาน จากข้อมูลของสำนักงานสถิติแห่งชาติ แนวโน้มระยะยาว (12 เดือน)				
	0.00	ปกติ	0.26	ปกติ

โดยระบบเตือนภัยแสดงแนวโน้มการจ้างงานในภาวะ**แข็งแรง** ดังนี้

1. แนวโน้มการจ้างงานในตลาดแรงงานระยะยาว จากข้อมูลผู้ประกันตนมาตรา 33 เดือนกรกฎาคม 2561 ระบบเตือนภัยฯ แข็งแรงในช่วงระยะเวลา 12 เดือนข้างหน้า การจ้างงานมีโอกาสลดลงมากกว่า ร้อยละ 1 ความน่าจะเป็นของการเกิดวิกฤต = 1.00) เนื่องจากตัวแปรที่มีผลต่อความน่าจะเป็นของการเกิดวิกฤตด้านการจ้างงานอย่างมีนัยสำคัญทางสถิติ ส่งสัญญาณผิดปกติ 2 ตัว ได้แก่

- ดัชนีชี้ภาวะเศรษฐกิจไทยเดือนมิถุนายน 2561 อยู่ที่ระดับ 150.33 องค์กรประกอบของดัชนีปรับตัวลดลง เนื่องจากภาวะสงครามการค้าระหว่างประเทศจีนและสหรัฐอเมริกาเป็นสำคัญ

2. การใช้กระแสไฟฟ้าเดือนเมษายน 2561 อยู่ที่ 15,000.62 ล้านกิโลวัตต์ ปริมาณการใช้กระแสไฟฟ้าในภาคอุตสาหกรรมปรับตัวลดลง สาเหตุจากวันทำการน้อยกว่าปกติ มีวันหยุดยาวต่อเนื่องในช่วงเทศกาลสงกรานต์

3. แนวโน้มการจ้างงานในตลาดแรงงานระยะยาว จากข้อมูลของสำนักงานสถิติแห่งชาติ ไตรมาส 2/2561 ระบบเตือนภัยฯ แข็งแรงในไตรมาส 3/2561 การจ้างงานมีโอกาสลดลงมากกว่าร้อยละ 1 (ความน่าจะเป็นของการเกิดวิกฤต = 0.96) เนื่องจากตัวแปรที่มีผลต่อความน่าจะเป็นของการเกิดวิกฤตด้านการจ้างงานอย่างมีนัยสำคัญทางสถิติ ส่งสัญญาณผิดปกติ 1 ตัว ได้แก่

- ดัชนีชี้ภาวะเศรษฐกิจของประเทศไทยไตรมาส 1/2561 มีค่าอยู่ที่ 151.11 ปรับตัวลดลงจากองค์กรประกอบของดัชนี เช่น ดัชนีปริมาณการส่งออกสินค้า (ไม่รวมทองคำ) ดัชนีความเชื่อมั่นภาคธุรกิจไปอีก 3 เดือนข้างหน้า และดัชนีตลาดหลักทรัพย์ ซึ่งลดลงจากความกังวลของครัวเรือนในค่าใช้จ่ายที่จะเพิ่มขึ้นในช่วงเทศกาลสงกรานต์

4. สำหรับแนวโน้มการว่างงานอยู่ในภาวะปกติ ตามข้อมูลข้อ (3)

3.3. ทิศทางการจ้างงานรายอุตสาหกรรม (มิถุนายน 2561) : ข้อมูลการสำรวจภาวะการทำงานของประชากรทั่วราชอาณาจักร (สำนักงานสถิติแห่งชาติ)

กองเศรษฐกิจการแรงงาน ได้วิเคราะห์การจ้างงานรายอุตสาหกรรม 14 สาขา ที่มีความสำคัญต่อระบบเศรษฐกิจไทยดังต่อไปนี้





ที่มา: กศร.สป.รง.

1. อุตสาหกรรมไฟฟ้าและอิเล็กทรอนิกส์

การจ้างงานในอุตสาหกรรมไฟฟ้าและอิเล็กทรอนิกส์ เดือนกรกฎาคม 2561 มีจำนวน 465,149 คน เมื่อเทียบกับเดือนมิถุนายน 2561 (จำนวน 586,287 คน) พบว่าการจ้างงานในอุตสาหกรรมไฟฟ้าฯ มีอัตราชะลอตัว (MoM) อยู่ที่ร้อยละ -20.66 ส่วนหนึ่งจากการลดการผลิตสินค้าตามความต้องการในประเทศที่ลดลงในหลายสินค้า ได้แก่ มอเตอร์ไฟฟ้า สายไฟฟ้า เต้าไมโครเวฟ ตู้เย็น และเครื่องซักผ้า

การจ้างงานในอุตสาหกรรมไฟฟ้าฯ คาดว่ามีแนวโน้มปรับตัวเพิ่มขึ้นได้ เนื่องจากการส่งออกชิ้นส่วนอิเล็กทรอนิกส์ยังคงเพิ่มขึ้น (กรกฎาคม 2561 เพิ่มขึ้นร้อยละ 9.2) ตามความต้องการของตลาดอิเล็กทรอนิกส์โลกที่เพิ่มขึ้นอย่างต่อเนื่อง โดยเฉพาะตลาดส่งออกหลักสำคัญ ได้แก่ สหรัฐอเมริกาและญี่ปุ่น (ภาวะเศรษฐกิจอุตสาหกรรม เดือนกรกฎาคม 2561, กระทรวงอุตสาหกรรม)

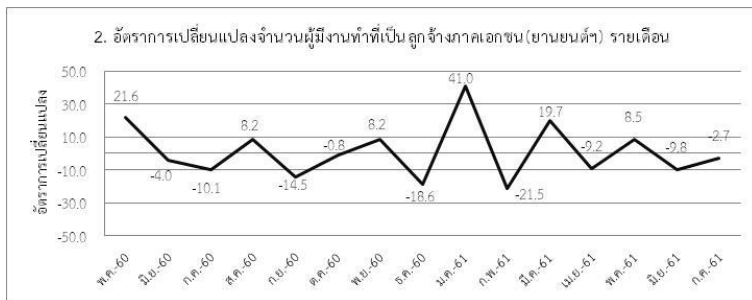

ที่มา: กศร.สป.รง.

2. อุตสาหกรรมยานยนต์และชิ้นส่วนยานยนต์

การจ้างงานในอุตสาหกรรมยานยนต์ เดือนกรกฎาคม 2561 มีจำนวน 409,692 คน เมื่อเทียบกับเดือนมิถุนายน 2561 (จำนวน 421,266 คน) พบว่าการจ้างงานในอุตสาหกรรมยานยนต์ฯ (MoM) มีอัตราการชะลอตัวอยู่ที่ร้อยละ -2.75 ทั้งนี้ขยายตัวเพิ่มขึ้นจากเดือนที่ผ่านมา สอดคล้องกับยอดขายในประเทศเพิ่มขึ้นร้อยละ 25.7 จากระถอบะยะ เครื่องยนต์ดีเซล และรถยนต์นั่งขนาดไม่เกิน 1800 ซีซี และตลาดส่งออกที่ขยายตัวในแถบเอเชีย ตะวันออกกลาง แอฟริกา อเมริกากลางและอเมริกาใต้

การจ้างงานในอุตสาหกรรมยานยนต์และชิ้นส่วน มีแนวโน้มปรับตัวเพิ่มขึ้น ตามความต้องการที่เพิ่มขึ้นทั้งในและต่างประเทศ เนื่องจากแนวโน้มการขยายตัวของเศรษฐกิจในประเทศ และเศรษฐกิจโลก (ภาวะเศรษฐกิจอุตสาหกรรม เดือนกรกฎาคม 2561, กระทรวงอุตสาหกรรม)



ที่มา: กศร.สป.รง.

3. อุตสาหกรรมอาหารและอาหารสัตว์

การจ้างงานในอุตสาหกรรมอาหารและอาหารสัตว์ เดือนกรกฎาคม 2561 มีจำนวน 1,046,688 คน เมื่อเทียบกับเดือนมิถุนายน 2561 (จำนวน 1,055,645 คน) พบว่าการจ้างงานในอุตสาหกรรมอาหารฯ (MoM) ชะลอตัวอยู่ที่ร้อยละ -0.85 แต่ปรับตัวเพิ่มขึ้นจากเดือนที่ผ่านมา ตามการส่งออกอาหารไทยที่ขยายตัวเพิ่มขึ้นร้อยละ 5.5 ในหลายกลุ่มสินค้า ได้แก่ น้ำตาลทราย อาหารพร้อมรับประทาน ทุ่นากระป๋อง เป็นต้น (สถาบันอาหาร 2561, กรกฎาคม) สรุปลสถานการณ์ส่งออกสินค้าอาหารไทย. การประชุมคณะกรรมการดัชนีอุตสาหกรรม ครั้งที่ 8/2561, สำนักงานเศรษฐกิจอุตสาหกรรม)

การจ้างงานในอุตสาหกรรมอาหารและอาหารสัตว์คาดว่าจะมีแนวโน้มปรับตัวเพิ่มขึ้น เนื่องจากไทยมีแนวโน้มขยายการส่งออกไปจีนเพิ่มขึ้นทดแทนสินค้าจากสหรัฐฯ ทั้งนี้ประเทศคู่ค้ามีความต้องการสินค้าเพิ่มขึ้นอย่างต่อเนื่อง เช่น ข้าวขาวและข้าวหอมมะลิ ประกอบกับปัจจัยบวกจากนโยบายสนับสนุนภาคเกษตรกรรมและเศรษฐกิจฐานรากของรัฐบาล



ที่มา: กศร.สป.รง.

4. อุตสาหกรรมสิ่งทอ

การจ้างงานในอุตสาหกรรมสิ่งทอ เดือนกรกฎาคม 2561 มีจำนวน 99,314 คน เมื่อเทียบกับเดือนมิถุนายน 2561 (มีจำนวน 222,346 คน) พบว่าการจ้างงานในอุตสาหกรรม (MoM) ลดลงอยู่ที่ร้อยละ -55.33 ทั้งนี้การชะลอตัวเกิดจากการสู้มตัวอย่างในการสำรวจเท่านั้น สินค้าสิ่งทอยังคงขยายตัวได้ดี โดยเฉพาะกลุ่มเส้นใยสังเคราะห์ และเส้นใยคุณสมบัติพิเศษ อาทิ เส้นใยคอลลาเจน เส้นใยอะรามิด ประกอบกับในช่วงกลางปีมีการขายสินค้าเพื่อล้างสต็อกเพื่อเตรียมผลิตสินค้าใหม่ ทำให้การจำหน่ายในประเทศสูงขึ้น

การจ้างงานอุตสาหกรรมสิ่งทอคาดว่าจะมีแนวโน้มขยายตัวได้จากการส่งออก เนื่องจากคำสั่งจากต่างประเทศยังมีต่อเนื่องจากประเทศคู่ค้าหลักและตลาดศักยภาพสูงซึ่งเป็นผลมาจากเศรษฐกิจโลกที่ขยายตัว



ที่มา: กศร.สป.รง.

5. อุตสาหกรรมเครื่องนุ่งห่ม

การจ้างงานอุตสาหกรรมเครื่องนุ่งห่ม ณ เดือนกรกฎาคม 2561 มีจำนวน 294,715 คน เมื่อเทียบกับเดือนมิถุนายน 2561 (มีจำนวน 297,620 คน) พบว่ามีการจ้างงานชะลอตัวเล็กน้อย (MoM) อยู่ที่ร้อยละ -0.98 ส่วนหนึ่งเป็นผลจากผู้บริโภคส่วนใหญ่สนใจซื้อเสื้อผ้าแฟชั่นราคาถูกลงที่นำเข้ามาจากประเทศจีนและเวียดนาม

การจ้างงานในอุตสาหกรรมเครื่องนุ่งห่ม คาดว่าอาจจะทรงตัว เนื่องจากการผลิตเสื้อผ้าสำเร็จรูปมีแนวโน้มทรงตัว ผู้บริโภคส่วนใหญ่นิยมซื้อเสื้อผ้าจากต่างประเทศที่นำเข้ามาในไทย ได้แก่ กลุ่มเสื้อผ้าแฟชั่นราคาเยอมาจากจีน และกลุ่มสินค้าหรูแบรนด์ดัง ทั้งนี้อุตสาหกรรมเครื่องนุ่งห่มได้รับผลกระทบจากสงครามการค้าระหว่างสหรัฐฯกับจีน คือ ไทยจะมีโอกาสส่งออกไปสหรัฐฯเพิ่มขึ้น ทดแทนสินค้าจากจีน แต่หากจีนส่งออกไปสหรัฐฯลดลง คาดว่าจะส่งมาจำหน่ายในไทยเพิ่มขึ้น



ที่มา: กศร.สป.รง.

6. อุตสาหกรรมขายส่ง ขายปลีก

การจ้างงานในอุตสาหกรรมขายส่งขายปลีก เดือนกรกฎาคม 2561 มีจำนวน 2,661,351 คน เมื่อเทียบกับเดือนมิถุนายน 2561 มีจำนวน 2,410,350 คน (MoM) พบว่าขยายตัวร้อยละ 10.41 สอดคล้องกับเครื่องใช้การบริโภคเอกชน ขยายตัวดีต่อเนื่องจากกระแสดียวก้นของปีก่อน โดยขยายตัวในทุกหมวดการใช้จ่าย ปัจจัยสนับสนุนกำลังซื้อโดยรวมปรับดีขึ้นตามรายได้ครัวเรือนทั้งในและนอกภาคเกษตร (รายงานเศรษฐกิจและการเงิน เดือนกรกฎาคม 2561, ธนาคารแห่งประเทศไทย)

การจ้างงานในอุตสาหกรรมขายส่ง ขายปลีก อาจมีแนวโน้มขยายตัว เนื่องจากยังคงมีความต้องการจ้างงานเพื่อรองรับการขยายสาขาอย่างต่อเนื่อง ทั้งนี้ปัจจุบันผู้ประกอบการได้เริ่มนำเทคโนโลยีและระบบคอมพิวเตอร์เข้ามาช่วยในงานขายและการบริหารจัดการร้านมากขึ้น ส่งผลให้ความต้องการจ้างแรงงานที่มีทักษะสูงเพิ่มขึ้น ดังนั้นผู้ทำงานในอุตสาหกรรมนี้ต้องปรับตัวให้ทันกับการเปลี่ยนแปลงทางเทคโนโลยีที่เปลี่ยนแปลงอย่างรวดเร็ว



ที่มา: กศร.สป.รง.



ที่มา: กศร.สป.รง.

7. อุตสาหกรรมแม่พิมพ์

การจ้างงานในอุตสาหกรรมแม่พิมพ์ ณ เดือนกรกฎาคม 2561 มีจำนวน 186,564 คน เมื่อเทียบกับเดือนมิถุนายน 2561 (มีจำนวน 224,603 คน) (MoM) พบว่าการจ้างงานชะลอตัวร้อยละ -16.94

อุตสาหกรรมแม่พิมพ์ในประเทศไทยเป็นอุตสาหกรรมที่เชื่อมโยงอุตสาหกรรมอื่นหรือเรียกว่า Mould and Die Mother of Industry ส่วนใหญ่เป็นสถานประกอบการขนาดกลางและขนาดเล็กที่ผลิตแม่พิมพ์โลหะ แม่พิมพ์พลาสติกและเป็นผู้รับจ้างผลิตแม่พิมพ์ ซึ่งขึ้นงานมีหลากหลาย ได้แก่ ชิ้นส่วนยานยนต์ ชิ้นส่วนเครื่องใช้ไฟฟ้าและอิเล็กทรอนิกส์ สกรู เพลา เครื่องมือช่าง เป็นต้น ดังนั้นการจ้างงานในอุตสาหกรรมแม่พิมพ์ คาดว่ามีแนวโน้มขยายตัวได้ สอดคล้องกับความต้องการที่เพิ่มขึ้นทั้งในและต่างประเทศของสินค้าประเภทชิ้นส่วนยานยนต์ เครื่องใช้ไฟฟ้าและอิเล็กทรอนิกส์

8. อุตสาหกรรมก่อสร้าง

การจ้างงานในอุตสาหกรรมก่อสร้าง ณ เดือนกรกฎาคม 2561 มีจำนวน 1,283,254 คน เมื่อเทียบกับเดือนมิถุนายน 2561 (จำนวน 1,366,386คน) พบว่ามีอัตราการชะลอตัว (MoM) อยู่ที่ร้อยละ -6.08 สอดคล้องกับพื้นที่รับอนุญาตก่อสร้างที่ยังหดตัวต่อเนื่อง อย่างไรก็ตามการลงทุนด้านการก่อสร้างในเดือนกรกฎาคม 2561 ขยายตัวจากระยะเดียวกันของปีก่อน ตามยอดจำหน่ายวัสดุก่อสร้างที่ขยายตัว โดยเฉพาะซีเมนต์ผสม เสาคอนกรีต (รายงานเศรษฐกิจและการเงิน เดือนกรกฎาคม 2561, ธนาคารแห่งประเทศไทย)

การจ้างงานในอุตสาหกรรมก่อสร้างคาดว่ามีแนวโน้มทรงตัว เนื่องจากยังคงมีการจ้างงานในอุตสาหกรรมก่อสร้างต่อเนื่องจากการก่อสร้างภาคเอกชนที่ยังขยายตัวได้ ประกอบกับภาคก่อสร้างของประเทศเพื่อนบ้านมีแนวโน้มเพิ่มขึ้นตามแผนของการพัฒนาโครงสร้างพื้นฐานและการขยายลงทุนภาคอสังหาริมทรัพย์ ซึ่งจะเป็นโอกาสให้ผู้รับเหมาก่อสร้างไทยขยายตลาดไปยังประเทศใกล้เคียงได้เพิ่มขึ้น (ธนาคารกรุงศรีอยุธยา, 2561)

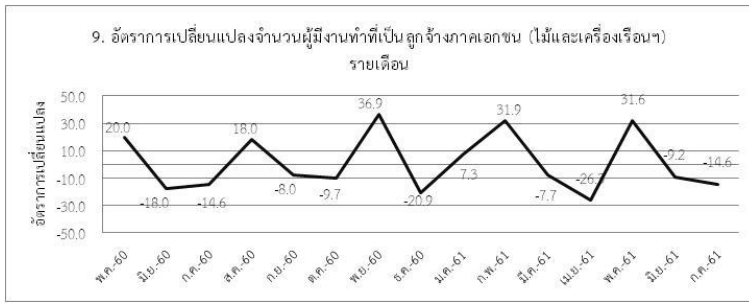

ที่มา: กศร.สป.รง.

9. อุตสาหกรรมไม้และเครื่องเรือน

การจ้างงานในอุตสาหกรรมไม้และเครื่องเรือน เดือนกรกฎาคม มีจำนวน 204,879 คน เมื่อเทียบกับเดือนมิถุนายน 2561 (มีจำนวน 239,814 คน) พบว่า มีอัตราการชะลอตัวอยู่ที่ (MoM) ร้อยละ -14.58 สอดคล้องกับดัชนีผลผลิตอุตสาหกรรม (ถ่วงน้ำหนักมูลค่าเพิ่ม) เดือนกรกฎาคม 2561 สาขาการผลิตเฟอร์นิเจอร์ที่ปรับตัวลดลงจากเดือนก่อน อยู่ที่ร้อยละ -29.21

การจ้างงานในอุตสาหกรรมไม้และเครื่องเรือน คาดว่าอาจมีแนวโน้มทรงตัว เนื่องจากการลงทุนในเขตเศรษฐกิจพิเศษภาคตะวันออกที่จะส่งเสริมให้เกิดการลงทุนในตลาดอสังหาริมทรัพย์เพิ่มขึ้นในพื้นที่ภาคตะวันออก นอกจากนี้ แนวโน้มความต้องการสินค้าเฟอร์นิเจอร์และชิ้นส่วนที่เพิ่มขึ้นในตลาดอาเซียนจากการลงทุนด้านอสังหาริมทรัพย์ทั้งที่พักอาศัย โรงแรม และรีสอร์ท ซึ่งจะส่งผลดีต่อผู้ผลิตและผู้ส่งออกเฟอร์นิเจอร์ไทย เนื่องจากสินค้าเฟอร์นิเจอร์ไทยมีรูปแบบดีไซน์ที่สวยงาม และมีคุณภาพ



ที่มา: กศร.สป.รง.

10. อุตสาหกรรมการเป็นสื่อกลางทางการเงิน

การจ้างงานในอุตสาหกรรมการเป็นสื่อกลางทางการเงิน ณ เดือน กรกฎาคม 2561 มีจำนวน 451,583 คน เมื่อเทียบกับมิถุนายน 2561 (มีจำนวน 338,255 คน) พบว่าการจ้างงานในอุตสาหกรรมการเป็นสื่อกลางทางการเงิน มีอัตราการขยายตัว (MoM) อยู่ที่ร้อยละ 33.50 สะท้อนจากรายได้สุทธิของธนาคารพาณิชย์และอัตราดอกเบี้ยเงินกู้และเงินฝากที่เพิ่มขึ้นในไตรมาส 2/2561 (ผลิตภัณฑ์มวลรวมในประเทศ ไตรมาส 2/2561, สำนักงานคณะกรรมการพัฒนาการเศรษฐกิจและสังคมแห่งชาติ)

การจ้างงานในอุตสาหกรรมการเป็นสื่อกลางทางการเงิน คาดว่ามีแนวโน้มการจ้างงานขยายตัวได้ แม้ปัจจุบันมีการปรับเปลี่ยนเทคโนโลยีทำให้มีความต้องการแรงงานในทักษะที่เปลี่ยนแปลงไปจากเดิม และการทยอยปิดสาขาของธนาคาร อย่างไรก็ตาม ธุรกิจธนาคาร การประกันภัยและการประกันชีวิต ยังคงมีความต้องการจ้างพนักงานขายอย่างต่อเนื่อง แม้จะมีรูปแบบการขายที่หลากหลายมากขึ้นก็ตาม



ที่มา: กศร.สป.รง.

11. อุตสาหกรรมขนส่ง

การจ้างงานในอุตสาหกรรมขนส่ง ณ เดือนกรกฎาคม 2561 มีจำนวน 720,778 คน เทียบกับเดือนมิถุนายน 2561 (จำนวน 608,764 คน) พบว่าการจ้างงานในอุตสาหกรรมขนส่งมีอัตราการขยายตัว (MoM) อยู่ที่ร้อยละ 18.40 สอดคล้องกับการบริโภคภาคเอกชนและการส่งออกสินค้าที่ขยายตัวส่งผลให้การผลิตภาคอุตสาหกรรมขยายตัวตามไปด้วย แม้ว่าราคาน้ำมันปรับตัวสูงขึ้นแต่สินค้าในหลายหมวดยังขยายตัวตามอุปสงค์ทั้งในและต่างประเทศ อาทิ หมวดยานยนต์ หมวดอิเล็กทรอนิกส์ หมวดผลิตภัณฑ์ปิโตรเลียม และหมวดเคมีภัณฑ์ (รายงานเศรษฐกิจและการเงิน เดือนกรกฎาคม 2561, ธนาคารแห่งประเทศไทย)

การจ้างงานในอุตสาหกรรมขนส่งคาดว่าจะชะลอตัว ตามภาคการท่องเที่ยวที่จำนวนนักท่องเที่ยวลดลง ขณะที่ผู้ประกอบการธุรกิจการบินประสบปัญหาเกี่ยวกับราคาน้ำมันที่เพิ่มขึ้นและการแข่งขันจากสายการบินต้นทุนต่ำหลายสายการบินที่เข้าให้บริการในประเทศไทย ทั้งนี้แผนการพัฒนาระเบียงเศรษฐกิจพิเศษภาคใต้ (SEC) ในอุตสาหกรรมเป้าหมายที่เชื่อมต่อกับโครงการระเบียงเศรษฐกิจพิเศษภาคตะวันออก (EEC) เช่นโครงการสร้างพื้นฐานทางรถไฟและท่าเรือเพื่อรองรับการส่งออกสินค้าจาก EEC ไปยังมหาสมุทรอินเดีย เป็นปัจจัยสำคัญที่ส่งเสริมการท่องเที่ยวเมืองรองในระยะต่อไป



ที่มา: กศร.สป.รง.

12. อุตสาหกรรมงานด้านสุขภาพ สังคมสงเคราะห์ กิจกรรมด้านบริการชุมชน สังคมและการบริการส่วนบุคคลอื่น ๆ

การจ้างงานในอุตสาหกรรมด้านสุขภาพสังคมสงเคราะห์ฯ ณ เดือนกรกฎาคม 2561 มีจำนวน 158,117 คน เมื่อเทียบกับเดือนมิถุนายน 2561 (จำนวน 122,172 คน) พบว่าการจ้างงานในอุตสาหกรรมสุขภาพสังคมสงเคราะห์ฯ (MoM) ขยายตัวอยู่ที่ร้อยละ 29.42 สอดคล้องกับอุตสาหกรรมการผลิตเภสัชภัณฑ์ เดือนกรกฎาคม 2561 ที่ขยายตัวเพิ่มขึ้นและส่งผลด้านบวกต่อดัชนีผลผลิตอุตสาหกรรม

การจ้างงานในอุตสาหกรรมด้านสุขภาพสังคมสงเคราะห์ฯ คาดว่ามีแนวโน้มเพิ่มขึ้น ตามการเติบโตของธุรกิจด้านสุขภาพฯ จากการที่ผู้บริโภคส่วนใหญ่หันมาสนใจดูแลสุขภาพ ความงามและการเริ่มเข้าสู่สังคมผู้สูงอายุ ประกอบกับยุทธศาสตร์การพัฒนาประเทศให้เป็นศูนย์กลางสุขภาพนานาชาติ (Medical Hub)

คือการสร้างบริการและสิ่งอำนวยความสะดวกในการให้บริการทางการแพทย์เพื่อสร้างแรงดึงดูดให้กับผู้รับบริการต่างชาติ โดยเฉพาะในกลุ่ม Medical Tourism

13. อุตสาหกรรมท่องเที่ยวและโรงแรม

การจ้างงานอุตสาหกรรมท่องเที่ยวและโรงแรม เดือนกรกฎาคม 2561 จำนวน 405,011 คน เมื่อเทียบกับเดือนมิถุนายน 2561 (จำนวน 405,702 คน) พบว่าการจ้างงานในอุตสาหกรรมท่องเที่ยวและโรงแรมมีอัตราการขยายตัว (MoM) ร้อยละ 1.08 เพิ่มขึ้นเมื่อเทียบกับเดือนที่ผ่านมา ตามการเพิ่มขึ้นของนักท่องเที่ยวชาวต่างชาติ โดยเฉพาะนักท่องเที่ยวมาเลเซีย อย่างไรก็ตามยังคงได้รับผลกระทบจากสถานการณ์เรือลมนที่จังหวัดภูเก็ต ทำให้นักท่องเที่ยวจีน ที่มีสัดส่วนราวร้อยละ 30 ของจำนวนนักท่องเที่ยวทั้งหมดลดลง (รายงานเศรษฐกิจและการเงิน เดือนกรกฎาคม 2561, ธนาคารแห่งประเทศไทย)

การจ้างงานในอุตสาหกรรมการท่องเที่ยวและโรงแรมคาดว่าจะมีแนวโน้มลดลง ตามการชะลอตัวของเศรษฐกิจการท่องเที่ยว ที่ได้รับผลกระทบจากการลดลงของจำนวนนักท่องเที่ยวชาวจีนที่ยังลดลงต่อเนื่องจากเดือนก่อนหน้า

14. อุตสาหกรรมภัตตาคาร

การจ้างงานในอุตสาหกรรมภัตตาคาร ณ เดือนกรกฎาคม 2561 มีจำนวน 630,003 คน เทียบกับเดือนมิถุนายน 2561 (จำนวน 507,639 คน) พบว่าการจ้างงานมีอัตราการขยายตัว (MoM) อยู่ที่ร้อยละ 24.10 โดยในเดือนกรกฎาคมมีจำนวนสถานประกอบการจัดตั้งใหม่ประเภทธุรกิจภัตตาคาร/ร้านอาหาร 204 ราย คิดเป็นสัดส่วนร้อยละ 3 ของประเภทธุรกิจจัดตั้งใหม่ถือเป็นธุรกิจที่มีการแข่งขันสูง จัดตั้งและเลิกกิจการได้เร็ว จากการสำรวจของสมาคมภัตตาคารไทย พบว่าการบริโภคอาหารของคนไทยส่วนใหญ่รับประทานอาหารนอกบ้านเฉลี่ย 2 มื้อต่อวัน ประกอบกับเทคโนโลยีทำให้ธุรกิจอาหารมีความหลากหลายมากยิ่งขึ้น เช่น การบริโภคผ่านการสั่งซื้อออนไลน์

การจ้างงานในอุตสาหกรรมภัตตาคาร คาดว่าอาจมีแนวโน้มปรับตัวดีขึ้นได้ ตามการขยายตัวของเศรษฐกิจไทยและดัชนีภาคบริการที่มีแนวโน้ม



ที่มา: กศร.สป.รง.

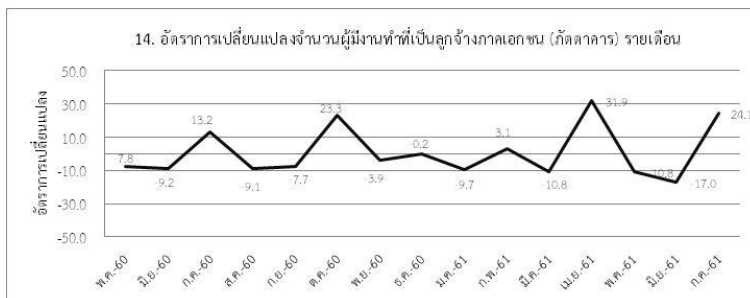

ที่มา: กศร.สป.รง.

ขยายตัว รวมถึงแผนการขยายสาขาร้านอาหารของผู้ประกอบการรายใหญ่จำนวนมาก ที่มุ่งเปิดให้บริการเพื่อตอบสนองความต้องการของลูกค้ายุคใหม่ที่มีการเปลี่ยนแปลงอย่างรวดเร็ว

3.4. แนวโน้มการจ้างงานรายอุตสาหกรรมที่ต้องเฝ้าระวัง

การวิเคราะห์สัญญาณการจ้างงานรายอุตสาหกรรมจากดัชนีชี้หน้าที่มีนัยสำคัญต่อตลาดแรงงานในรายอุตสาหกรรมที่มีการชะลอตัวในเกณฑ์ที่อาจกระทบต่อการจ้างงาน โดยมีอุตสาหกรรมต้องเฝ้าระวัง 8 อุตสาหกรรม (ใช้ข้อมูล NSO) คือ

รายการ	ไตรมาส 2 ปี 2561	
	ความน่าจะเป็น	แนวโน้ม
การเฝ้าระวังการจ้างงานรายอุตสาหกรรม จำนวน 8 อุตสาหกรรม		
1. อุตสาหกรรมไฟฟ้าและอิเล็กทรอนิกส์	0.99	แข็งแกร่ง
2. อุตสาหกรรมสิ่งทอ	0.99	แข็งแกร่ง
3. อุตสาหกรรมแม่พิมพ์	0.80	แข็งแกร่ง
4. อุตสาหกรรมก่อสร้าง	0.99	แข็งแกร่ง
5. อุตสาหกรรมเครื่องมือเครื่องเรือน	0.99	แข็งแกร่ง
6. อุตสาหกรรมการเป็นสื่อกลางทางการเงิน	0.72	แข็งแกร่ง
7. อุตสาหกรรมขนส่ง	0.92	แข็งแกร่ง
8. อุตสาหกรรมงานด้านสุขภาพ งานสังคมสงเคราะห์ กิจกรรมด้านบริหารชุมชน สังคมและบริการส่วนบุคคลอื่น ๆ	0.99	แข็งแกร่ง

สำหรับอุตสาหกรรมที่มีการจ้างงานที่ยังอยู่ในภาวะปกติ มีจำนวน 6 อุตสาหกรรม คือ 1. อุตสาหกรรมยานยนต์และชิ้นส่วนยานยนต์ 2. อุตสาหกรรมอาหารและอาหารสัตว์ 3. อุตสาหกรรมเครื่องนุ่งห่ม 4. อุตสาหกรรมขายส่ง ขายปลีก 5. อุตสาหกรรมท่องเที่ยวและโรงแรม 6. อุตสาหกรรมภัตตาคาร

3.5 การติดตามความเคลื่อนไหวของดัชนีชี้ภาวะเศรษฐกิจของประเทศอุตสาหกรรมที่สำคัญ

การวิเคราะห์สัญญาณการจ้างงานของตลาดแรงงานไทยจากดัชนีชี้ภาวะเศรษฐกิจ 5 ประเทศ กับ 1 กลุ่มประเทศ อยู่ในภาวะปกติ และคาดว่าไม่ส่งผลกระทบต่อการจ้างงานของตลาดแรงงานไทยในอีก 12 เดือนข้างหน้า กล่าวคือ ดัชนีชี้ภาวะเศรษฐกิจเดือน กรกฎาคม 2561 ของประเทศญี่ปุ่น กลุ่มประเทศ OECD และ

ประเทศสหรัฐอเมริกา **ชะลอตัว** ประเทศจีน และประเทศอินโดนีเซีย **ขยายตัว** มีเพียงประเทศอินเดียที่ภาวะเศรษฐกิจ**ทรงตัว**

ประเทศ	ดัชนีชี้นำ ภาวะ เศรษฐกิจ เดือน พฤษภาคม 2561	ค่า อ้างอิง	อัตราการเปลี่ยนแปลง การแปลผลและสถานะชี้้นำตลาดแรงงานไทย					
			เดือนมิถุนายน 2561			เดือนกรกฎาคม 2561		
			ค่า% Δ (YOY)	แปลผล	สถานะ	ค่า% Δ (YOY)	แปลผล	สถานะ
1. ญี่ปุ่น	100.00	-2.24	-0.39	ขยายตัว	ปกติ	-0.49	ชะลอตัว	ปกติ
2. จีน	99.60	-3.19	-0.20	ชะลอตัว	ปกติ	-0.10	ขยายตัว	ปกติ
3. กลุ่มประเทศ OECD	99.90	-1.97	-0.20	ขยายตัว	ปกติ	-0.39	ชะลอตัว	ปกติ
4. สหรัฐอเมริกา	100.20	-2.24	0.30	ขยายตัว	ปกติ	0.10	ชะลอตัว	ปกติ
5. อินโดนีเซีย	98.80	-6.53	-2.47	ชะลอตัว	ปกติ	-2.18	ขยายตัว	ปกติ
6. อินเดีย	101.40	-2.01	1.90	ขยายตัว	ปกติ	1.90	ทรงตัว	ปกติ



อย่างไรก็ตามกระทรวงแรงงานได้ติดตามข้อมูลพื้นฐาน ได้แก่ การจ้างงานภาคเอกชนจากการสำรวจภาวะการมีงานทำของประชากรรายไตรมาส (ล่าสุดไตรมาสที่ 2/2561) มูลค่าการส่งออกสินค้าของกระทรวงพาณิชย์ ดัชนีการส่งสินค้า ดัชนีผลผลิตอุตสาหกรรม อัตราการใช้กำลังการผลิต และดัชนีแรงงานในภาคอุตสาหกรรมของสำนักงานเศรษฐกิจอุตสาหกรรม ณ เดือนกรกฎาคม 2561 นำมาวิเคราะห์อัตราการเปลี่ยนแปลง (%YoY) เพื่อพิจารณาประเมินแนวโน้มสถานการณ์ของอุตสาหกรรมประกอบแนวโน้มโอกาสการจ้างงานในอนาคตได้ในระดับหนึ่ง ดังนี้

ประเภทอุตสาหกรรม	ปัจจัยชี้วัด														ค่าพยากรณ์ระบบเตือนภัยด้านแรงงานรายอุตสาหกรรม	คาดการณ์แนวโน้มภาวะการจ้างงานรายอุตสาหกรรม	ปัจจัยชี้ขาด
	อัตราการเปลี่ยนแปลง (%YoY)																
	ลูกจ้างเอกชนในอุตสาหกรรม					มูลค่าการส่งออกกรกฎาคม 2561	ณ เดือนกรกฎาคม 2561										
	Q3/60	Q4/60	Q1/61	Q2/61	สถานะปัจจุบันการจ้างงานลูกจ้างเอกชน		ดัชนีผลผลิต	อัตราการใช้กำลังการผลิต	ดัชนีการส่งสินค้า	ดัชนีคำสั่ง	อัตราการใช้น้ำมันดีเซล	ดัชนีความเชื่อมั่นผู้ประกอบการธุรกิจท่องเที่ยว	อัตราการเข้าพักโรงแรม	อัตราหนี้ NPL			
ดัชนีคำสั่งปลีก															อัตราการใช้น้ำมัน NGV	จำนวนนักท่องเที่ยว	
1. ไฟฟ้าและอิเล็กทรอนิกส์ - อุปกรณ์ไฟฟ้า (ISIC 27) - อิเล็กทรอนิกส์ (ISIC 26)	-11.2	-11.98	-4.07	-2.02	ชะลอตัว	0.84	-10.28	-9.32	-13.22	-	-	-	-	-	1.00	มีโอกาสเกิดวิกฤตการจ้างงาน 100 %	- เศรษฐกิจของผู้ค้ายังฟื้นตัวไม่ชัดเจน และรูปแบบการค้าเน้นธุรกิจที่เปลี่ยนแปลงเนื่องจาก FTA
2. ยานยนต์และชิ้นส่วน (ISIC 2910)	-2.01	-14.41	10.64	-4.37	ชะลอตัว	6.86 (รถยนต์ อุปกรณ์และส่วนประกอบ)	13.17	11.92	6.31	-	-	-	-	-	0.00	ไม่มีโอกาสเกิดวิกฤตการจ้างงาน	- การจำหน่ายรถยนต์ในประเทศขยายตัวตามการเติบโตของเศรษฐกิจภายในประเทศ
3. อาหารและอาหารสัตว์ (ISIC 10)	5.08	2.44	-2.48	3.7	ขยายตัว	4.02 (อาหารทะเลกระป๋องและแปรรูป)	1.48	-2.85	-3.69	-	-	-	-	-	0.00	ไม่มีโอกาสเกิดวิกฤตการจ้างงาน	- การส่งออกขยายตัว
4. สิ่งทอ - สิ่งทอ (ISIC 13) - ด้ายฝ้าย (ISIC 1311)	8.62	4.74	-12.12	12.44	ขยายตัว	9.05 17.93	-12.12 -19.72	3.67 5.64	-9.54 -7.56	-	-	-	-	-	1	มีโอกาสเกิดวิกฤตการจ้างงาน 100%	- ได้รับผลกระทบตามอุตสาหกรรมเครื่องนุ่งห่ม
ประเภทอุตสาหกรรม	ปัจจัยชี้วัด														ค่าพยากรณ์ระบบเตือนภัยด้าน	คาดการณ์แนวโน้มภาวะการจ้างงาน	ปัจจัยชี้ขาด
	อัตราการเปลี่ยนแปลง (%YoY)																
	ลูกจ้างเอกชนในอุตสาหกรรม					มูลค่าการ	ณ เดือนกรกฎาคม 2561										



	Q3/60	Q4/60	Q1/61	Q2/61	สถานะปัจจุบันการจ้างงานลูกจ้างเอกชน	ส่งออกเดือนกรกฎาคม 2561	ดัชนีผลผลิต	อัตราการใช้กำลังการผลิต	ดัชนีการส่งสินค้า	ดัชนีคำสั่ง	อัตราการใช้ น้ำมัน ดีเซล	ดัชนีความเชื่อมั่นผู้ประกอบการธุรกิจท่องเที่ยว	อัตราการเข้าพักโรงแรม	อัตราหนี้ NPL	แรงงานรายอุตสาหกรรม	รายอุตสาหกรรม	
										ดัชนีคำสั่งปลีก	อัตราการใช้แก๊ส NGV	จำนวนนักท่องเที่ยว					
5. เครื่องนุ่งห่ม (SIC14)	-14.65	-3.69	-14.94	-7.77	ชะลอตัว	5.20	10.81	5.15	5.04	-	-	-	-	-	0.81	มีโอกาสเกิดวิกฤตการจ้างงาน 81%	- อุตสาหกรรมเครื่องนุ่งห่ม (เสื้อผ้าสำเร็จรูป เสื้อผ้ากีฬา และชุดชั้นใน มีคำสั่งซื้อเพิ่มขึ้นจากสหรัฐ อาเซียน และยุโรป) - กำลังซื้อในประเทศลดลง - ขยายฐานการผลิตไปต่างประเทศ
6. ขายส่ง ขายปลีก -ขายส่ง -ขายปลีก	-1.04	2.19	-5.52	-0.12	ชะลอตัว	-	-	-	-	3.18 (ม.ย. 61)	-	-	-		0.87	มีโอกาสเกิดวิกฤตการจ้างงาน 87%	-ดัชนีอุปโภคบริโภคภาคเอกชนขยายตัวจากอุปสงค์ภายในประเทศ
										7.91 (ม.ย. 61)							
7. อุตสาหกรรมแม่พิมพ์	-3.17	9.95	-0.48	7.51	ขยายตัว	-5.06 (แม่พิมพ์หุ่นแบบหล่อโลหะ)	-	-	-	-	-	-	-	-	0.98	มีโอกาสเกิดวิกฤตการจ้างงาน 98%	-ขยายตัวตามอุตสาหกรรมยานยนต์
ประเภทอุตสาหกรรม	ปัจจัยชี้วัด														ค่าพยากรณ์ระบบเดือนกุมภาพันธ์ แรงงานรายอุตสาหกรรม	คาดการณ์แนวโน้มภาวะการจ้างงานรายอุตสาหกรรม	ปัจจัยชี้เข้า
	อัตราการเปลี่ยนแปลง (%YoY)																
	ลูกจ้างเอกชนในอุตสาหกรรม					มูลค่าการส่งออกเดือนกรกฎาคม 2561	ณ เดือนกรกฎาคม 2561										
	Q3/60	Q4/60	Q1/61	Q2/61	สถานะปัจจุบันการจ้างงานลูกจ้างเอกชน		ดัชนีผลผลิต	อัตราการใช้กำลังการผลิต	ดัชนีการส่งสินค้า	ดัชนีคำสั่ง	อัตราการใช้ น้ำมัน ดีเซล	ดัชนีความเชื่อมั่นผู้ประกอบการธุรกิจท่องเที่ยว	อัตราการเข้าพักโรงแรม	อัตราหนี้ NPL			



										ดัชนี ค้า ปลีก	อัตรา การใช้ ก๊าซ NGV	จำนวน นักท่องเที่ยว						
8. อุตสาหกรรม ก่อสร้าง -การผลิตปูนซีเมนต์ ปูนขาว และปูน ปลาสเตอร์ (ISIC 2394) -เหล็กและเหล็กกล้า (ISIC 2410)	-9.51	-6.20	-24.44	-6.08	ชะลอตัว	3.64	8.71	6.30	6.50	-	-	-	-	-	1	มีโอกาสเกิดวิกฤตการ จ้างงาน 100%	- การปรับขึ้นค่าแรงขั้นต่ำ เป็นแรงกระตุ้นให้ ผู้ประกอบการในภาคการ ผลิตลงทุนในระบบอัตโนมัติ เพิ่มขึ้นเนื่องจากคุ้มค่างาน ในระยะยาว อีกทั้งยังลด ปัญหาด้านคุณภาพแรงงาน ที่ไม่สอดคล้องกับค่าแรง	
9. ไม้และเครื่องเรือน -การผลิตไม้และ ผลิตภัณฑ์จากไม้ฯ (ISIC 20) -การผลิตเฟอร์นิเจอร์ (ISIC 31)	5.37	6.86	-1.54	-5.65	ชะลอตัว	-5.67	4.16	5.51	-1.41	-	-	-	-	-	1.00	มีโอกาสเกิดวิกฤตการ จ้างงาน 100%	-เติบโตตามการส่งออกที่ ขยายตัวต่อเนื่องและอุปสงค์ ภายในประเทศ	
10. การเป็นสื่อกลาง ทางการเงิน	0.71	-3.03	0.26	-5.38	ชะลอตัว	-	-	-	-	-	-	-	-	6.47 (มี.ย.61)	0	ไม่มีโอกาสเกิดวิกฤต การจ้างงาน	-ดัชนีการลงทุนภาคเอกชน หดตัว	
11. ขนส่ง	9.59	6.27	-7.87	-7.55	ชะลอตัว	-	-	-	-	-	-0.2	-	-	-	0.86	มีโอกาสเกิดวิกฤตการ จ้างงาน 86%	- ต้นทุนสูงขึ้นเนื่องจาก ราคาน้ำมันและค่าแรงขั้นต่ำ - มีการปรับเปลี่ยนใช้ระบบ อัตโนมัติแทนคนเพื่อตอบรับ การเติบโตอย่างก้าวกระโดด ของ e-commerce	
ประเภท อุตสาหกรรม	ปัจจัยชี้วัด															ค่าพยากรณ์ ระบบเตือน ภัยด้าน แรงงานราย อุตสาหกรรม	คาดการณ์แนวโน้ม ภาวะการจ้างงาน รายอุตสาหกรรม	ปัจจัยชี้เป้า
	อัตราการเปลี่ยนแปลง (%YoY)																	
	ลูกจ้างเอกชนในอุตสาหกรรม					ณ เดือนกรกฎาคม 2561												
	Q3/60	Q4/60	Q1/61	Q2/61	สถานะ ปัจจุบันการ จ้างงาน ลูกจ้าง เอกชน	มูลค่าการ ส่งออก ณ เดือน กรกฎาคม 2561	ดัชนี ผลผลิต	อัตรา การใช้ กำลัง การผลิต	ดัชนี การส่ง สินค้า	ดัชนี ค้า ปลีก	อัตรา การใช้ น้ำมัน ดีเซล	ดัชนีความ เชื่อมั่นผู้ ประกอบการ ธุรกิจ ท่องเที่ยว	อัตราการ เข้าพัก โรงแรม	อัตราหนี้ NPL				
									อัตรา การใช้ แก๊ส NGV	จำนวน นักท่องเที่ยว								



12. งานด้านสุขภาพ งานสังคมสงเคราะห์ - เครื่องมือแพทย์ และอุปกรณ์ (ISIC 3250) - ผลิตภัณฑ์ทางเภสัช กรรม (ISIC 21)	-2.31	3.49	-28.96	-30.15	ชะลอตัว	0.22	2.19	-3.11	4.91	-	-	-	-	-	1.00	มีโอกาสเกิดวิกฤตการ จ้างงาน 100 %	- มูลค่าสินค้าทุนลดลง ส่งสัญญาณสะท้อนให้เห็นการ ชะลอการผลิตและการ ลงทุนในประเทศ - อุตสาหกรรมขยายตัว ตามแนวโน้มการขยายตัว ของตลาดภายในประเทศและ ตลาดส่งออกที่สำคัญ
						6.34	33.83	21.93	26.61								
13. ท้องเที่ยวและ โรงแรม	-1.68	3.59	-2.80	9.11	ขยายตัว	-	-	-	-	-	-	1.00 (Q2/61)	-	-	0.00	ไม่มีโอกาสเกิดวิกฤต การจ้างงาน	- จำนวนนักท่องเที่ยว เพิ่มขึ้นจากนักท่องเที่ยว ต่างชาติและชาวไทย และ เป็นผลจากการทำการตลาด ก่อนฤดูท่องเที่ยวของไทย
												2.85					
14. กัดตาการ	5.48	6.34	-17.54	-0.39	ชะลอตัว	-	-	-	-	-	-	-	1.24	-	0.00	ไม่มีโอกาสเกิดวิกฤต การจ้างงาน	- มีความต้องการแรงงาน เพิ่มมากขึ้นตามการเติบโต ของธุรกิจการท่องเที่ยว - พนักงานร้านอาหารมี อัตราการเปลี่ยนงาน ค่อนข้างสูง



ตารางการวิเคราะห์สัญญาณเตือนภัยจากดัชนีชี้ภาวะเศรษฐกิจของประเทศไทย 13 ตัว

ดัชนีชี้ภาวะเศรษฐกิจการแรงงาน (Composite Signal indicator)	ค่าอ้างอิง	อัตราการเปลี่ยนแปลง (YoY) ณ กรกฎาคม 2561	สถานะ
ดัชนีที่มีลักษณะ Negative Shock			
1. การใช้กระแสไฟฟ้า (ล้านกิโลวัตต์/ชม.)	0.00	1.97	ปกติ
2. ดัชนีการลงทุนภาคเอกชน	-12.51	2.70	ปกติ
3. ดัชนีอุปโภคบริโภคภาคเอกชน	-0.86	2.30	ปกติ
4. มูลค่าการจำหน่ายรถยนต์ (คัน)	-26.95	22.22	ปกติ
5. มูลค่าการจำหน่ายรถจักรยานยนต์ (คัน)	-33.41	-16.22	ปกติ
6. มูลค่าการส่งออก	-8.83	8.96	ปกติ
7. พื้นที่รับอนุญาตก่อสร้างในเขตเทศบาล (พื้นที่ตารางเมตร)	-45.61	1.66	ปกติ
8. ดัชนีชี้ภาวะเศรษฐกิจของประเทศไทย	-1.42	-6.03	แจ้งเตือน
9. ดัชนีราคาตลาดหลักทรัพย์	-45.27	7.97	ปกติ
10. ดัชนีความเชื่อมั่นทางธุรกิจ	-8.80	3.37	ปกติ
11. อัตราการใช้กำลังการผลิต	-10.46	15.55	ปกติ
12. ดัชนีผลผลิตภาคอุตสาหกรรม (ปรับฤดูกาล)	-4.72	6.65	ปกติ
ดัชนีที่มีลักษณะ Positive Shock			
13. ราคาน้ำมันดิบ Brent ในตลาดโลก (ดอลลาร์สหรัฐ/บาร์เรล)	57.62	53.15	ปกติ

*

หมายเหตุ

ดัชนีที่มีลักษณะ Negative Shock คือ ดัชนีที่มีการเปลี่ยนแปลงลดลงเกินกว่าค่าอ้างอิง จะส่งสัญญาณการจ้างงานอาจเกิดภาวะวิกฤตในช่วง 12 เดือน

ดัชนีที่มีลักษณะ Positive Shock คือ ดัชนีที่มีการเปลี่ยนแปลงเพิ่มขึ้นเกินกว่าค่าอ้างอิง จะส่งสัญญาณการจ้างงานอาจเกิดภาวะวิกฤตในช่วง 12 เดือน

Template ด้านเศรษฐกิจการแรงงาน กระทรวงแรงงาน ประจำเดือนกรกฎาคม 2561

ตัวชี้วัดทางเศรษฐกิจที่สำคัญ	เดือนล่าสุด (ก.ค.61)	เดือนก่อนหน้า (มิ.ย.61)	เดือนล่าสุดของ ปีก่อนหน้า (ก.ค.60)	ต้นไตรมาสปัจจุบัน เดือนล่าสุดปี 61 (ก.ค.61)	ต้นไตรมาสปัจจุบัน เดือนล่าสุดปี 60 (ก.ค.60)
1. ผู้มีงานทำ					
1.1 ภาคเกษตร (สำรวจ LFS)	12,587,020	13,360,540	12,504,080	12,587,020	12,504,080



(%YoY)	0.07	0.18	0.57	0.07	0.57
1.2 นอกภาคเกษตร (แรงงานที่มีนายจ้าง ม.33)	11,475,042	11,454,211	10,653,972	11,475,042	10,653,972
(%YoY)	7.71	8.04	2.54	7.71	2.54
2. จำนวนผู้ว่างงานจากทะเบียน ประกันสังคม (SSO)	169,418	165,310	156,791	169,418	156,791
(%YoY)	8.05	5.57	2.04	8.05	2.04
3.จำนวนผู้ว่างงานจากการสำรวจ (NSO)	382,500	426,370	476,330	382,500	476,330
(%YoY)	-19.70	2.76	21.74	-19.70	21.74
4.อัตราการว่างงาน : สสช	1.0	1.1	1.2	1.0	1.2
ตัวชี้วัดทางเศรษฐกิจที่สำคัญ	เดือนล่าสุด (ก.ค.61)	เดือนก่อนหน้า (มิ.ย.61)	เดือนล่าสุดของ ปีก่อนหน้า (ก.ค.60)	ต้นไตรมาสปัจจุบัน เดือนล่าสุดปี 61 (ก.ค.61)	ต้นไตรมาสปัจจุบัน เดือนล่าสุดปี 60 (ก.ค.60)
5. โอกาสในการทำงาน					
5.1 ผู้สมัครงานใหม่	8,340	11,147	15,754	8,340	15,754
(%YoY)	-47.06	-27.88	65.07	-47.06	65.07
5.2 ตำแหน่งงานว่าง	23,402	27,496	37,985	23,402	37,985
(%YoY)	-38.39	-37.50	14.74	-38.39	14.74
5.3 การบรรจุงาน	18,805	21,972	39,036	18,805	39,036
(%YoY)	-51.83	-43.71	16.37	-51.83	16.37

ที่มา : กระทรวงแรงงาน (กรมการจัดหางาน , สำนักงานประกันสังคม) , สำนักงานสถิติแห่งชาติ, ประมวลผลโดยกองเศรษฐกิจการแรงงาน

หมายเหตุ : 1. ผู้มีงานทำ ใช้ข้อมูลจาก 2 แหล่ง ดังนี้

1.1 ผู้มีงานทำภาคการเกษตร คือ ข้อมูลผู้มีงานทำจากการสำรวจภาวะการทำงานของประชากร (NSO)

1.2 ผู้มีงานทำนอกภาคการเกษตร คือข้อมูลผู้ประกันตนในระบบประกันสังคม (มีนายจ้าง) : มาตรา 33 (SSO : MOL)

2. ผู้ว่างงานจากทะเบียน คือ ผู้ขอรับประโยชน์ทดแทนกรณีว่างงานในระบบประกันสังคม ของสำนักงานประกันสังคม (SSO : MOL)

3. ผู้ว่างงานจากการสำรวจภาวะการทำงานของประชากร ของสำนักงานสถิติแห่งชาติ คือ บุคคลที่มีอายุ 15 ปีขึ้นไปและในสัปดาห์แห่งการสำรวจมีลักษณะอย่างหนึ่ง อย่างไม่

ดังต่อไปนี้

3.1 ไม่ได้ทำงานและไม่มีการประจำ แต่ได้ทำงาน สมัครงานหรือรอการบรรจุ ในระหว่าง 30 วัน ก่อนวันสัมภาษณ์

3.2 ไม่ได้ทำงานและไม่มีการประจำ และได้ทำงานทำในระหว่าง 30 วันก่อนวันสัมภาษณ์ แต่พร้อมที่จะทำงานในสัปดาห์แห่งการสำรวจ

4. อัตราการว่างงาน ใช้ข้อมูลจากการสำรวจภาวะการทำงานของประชากรรายเดือน สำนักงานสถิติแห่งชาติ (NSO)

5. โอกาสในการทำงาน เป็นข้อมูลตลาดแรงงาน ของกรมการจัดหางาน (DOE : MOL)

6. %YOY = อัตราการเปลี่ยนแปลงจากระยะเดียวกันของปีก่อน

= $\frac{\text{จำนวน ณ ช่วงเวลาปัจจุบัน} - \text{จำนวน ณ ช่วงเวลาเดียวกันของปีก่อน}}{\text{จำนวน ณ ช่วงเวลาเดียวกันของปีก่อน}} \times 100$

จำนวน ณ ช่วงเวลาเดียวกันของปีก่อน

X 100

สรุป เภณท์วิกฤตตลาดแรงงานในภาพรวมและรายสาขาอุตสาหกรรม

1. กรณีวิเคราะห์สัญญาณเตือนภัยการจ้างงาน (Signal Analysis)



การวิเคราะห์สัญญาณเตือนภัยการจ้างงานนั้นจะใช้ข้อมูลของจำนวนผู้ประกันตนของสำนักงานประกันสังคมเป็นตัวแปรอ้างอิง เนื่องจากเป็นข้อมูลที่มีความถี่เป็นรายเดือนและมีการจัดเก็บเป็นระยะเวลาที่ยาวนานเพียงพอต่อการวิเคราะห์สัญญาณเตือนภัยได้ โดยดูตัวแปรเศรษฐกิจ 13 ตัว ที่ส่งสัญญาณเตือนการเกิดวิกฤตการจ้างงาน (1.การใช้กระแสไฟฟ้า 2.อัตราการใช้กำลังการผลิต 3.ดัชนีราคาตลาดหลักทรัพย์ 4.มูลค่าการส่งออก 5.ดัชนีการอุปโภคบริโภคภาคเอกชน 6.ราคาน้ำมันดิบ Brent 7.มูลค่าการจำหน่ายรถยนต์ 8.มูลค่าการจำหน่ายรถจักรยานยนต์ 9.พื้นที่



รับอนุญาตก่อสร้างในเขตเทศบาล 10.ดัชนีลงทุนภาคเอกชน 11.ดัชนีผลผลิตภาคอุตสาหกรรม 12.ดัชนีชี้นำ
ภาวะเศรษฐกิจของประเทศไทย 13.ดัชนีความเชื่อมั่นทางธุรกิจ)

ระดับการเตือนภัยใช้เกณฑ์สี่เป็นตัวบ่งชี้ระดับภัย คือ

1. ระดับอันตราย (สีแดง) ตัวแปรเศรษฐกิจส่งสัญญาณพร้อมกัน 7-13 ตัว
2. ระดับเฝ้าระวัง (สีเหลือง) ตัวแปรเศรษฐกิจส่งสัญญาณพร้อมกัน 6 ตัว
3. ระดับปกติ (สีเขียว) ตัวแปรเศรษฐกิจส่งสัญญาณพร้อมกันไม่เกิน 5 ตัว

2. กรณีวิเคราะห์อัตราการเปลี่ยนแปลงของข้อมูลผู้ประกันตนมาตรา 33 (YOY) เพื่อกำหนดดัชนีภาวะแรงงาน
ว่าจะอยู่ระดับใด โดยใช้เกณฑ์สี่เป็นตัวบ่งชี้ระดับภัย

- 2.1 ระดับอันตราย (สีแดง) คือ เหตุการณ์ที่อัตราการเปลี่ยนแปลงของจำนวนการจ้างงานลดลงจากเดือน
เดียวกันของปีก่อนหน้าเกินกว่าร้อยละ 1 ติดต่อกันเป็นเวลาไม่น้อยกว่า 3 เดือน
- 2.2 ระดับเตือนภัย (สีเหลือง) คือ เหตุการณ์ที่อัตราการเปลี่ยนแปลงของผู้ประกันตนต่ำกว่าร้อยละ 1
จนถึงระดับติดลบไม่เกินร้อยละ 1 ติดต่อกันเป็นเวลา 2 เดือน
- 2.3 ระดับปกติ (สีเขียว) คือ ภาวะที่จำนวนผู้ประกันตนขยายตัวตามปกติ ไม่น้อยกว่าร้อยละ 1 ซึ่งสะท้อนว่าการ
จ้างงานและจำนวนผู้ประกันตนมีการขยายตัวที่ใกล้เคียงหรือไม่น้อยไปกว่าการขยายตัวของกำลังแรงงานใน
ประเทศ

3. กรณีวิเคราะห์โอกาสเกิดวิกฤตในตลาดแรงงานสำหรับแบบจำลอง Multinomial Logistic

ระดับสัญญาณเตือนภัย ใช้เกณฑ์สี่เป็นตัวบ่งชี้ระดับ คือ

- โอกาสเกิดวิกฤต ตั้งแต่ 0 – 40 % = สีเขียว
- โอกาสเกิดวิกฤต ตั้งแต่ 41 – 50 % = สีเหลือง
- โอกาสเกิดวิกฤต ตั้งแต่ 51 – 100 % = สีแดง

3.1 ผลการวิเคราะห์ข้อมูลดัชนีเตือนภัยจากชุดข้อมูลสำนักงานประกันสังคม (SSO ม.33) มีเกณฑ์วิกฤต คือ

- 3.1.1. โอกาสการเกิดวิกฤตการจ้างงานระยะยาว (12 เดือน) เหตุวิกฤตของการจ้างงานคือการลดลงของการ
จ้างงานมากกว่าร้อยละ 1 เป็นจำนวน 12 เดือนติดต่อกัน
- 3.1.2. โอกาสการเกิดวิกฤตการจ้างงานระยะสั้น (3 เดือน) เหตุวิกฤตของการจ้างงานคือการลดลงของการ
จ้างงานมากกว่าร้อยละ 1 เป็นจำนวน 3 เดือนติดต่อกัน

3.2 ผลการวิเคราะห์ข้อมูลดัชนีเตือนภัยจากชุดข้อมูลสำนักงานสถิติแห่งชาติ (NSO : LFS)

- 3.2.1. โอกาสการเกิดวิกฤตการจ้างงานภาคเอกชน เหตุวิกฤตของการจ้างงาน คือการลดลงของการจ้างงาน
มากกว่าร้อยละ 1 ใน 2 ไตรมาสติดกัน
- 3.2.2. โอกาสการเกิดวิกฤตการว่างงานภาคเอกชน เหตุวิกฤตของการว่างงาน คือ กรณีที่จำนวนคนว่างงานใน
ภาคเอกชนเพิ่มขึ้นเกินกว่า 100,000 คน จากไตรมาสเดียวกันของปีก่อนหน้าจะถือเป็นวิกฤต
- 3.2.3. โอกาสการเกิดวิกฤตการจ้างงานรายสาขา เหตุการณ์ที่อัตราการเปลี่ยนแปลงของการจ้างงานสาขา
ใดๆ ของไตรมาสหนึ่งๆ เทียบกับไตรมาสเดียวกันของปีก่อนหน้าลดลงมากกว่าร้อยละ 1 เป็นระยะเวลา 2 ไตรมาส
ติดต่อกัน

3.3 ผลการวิเคราะห์ข้อมูลดัชนีเตือนภัยจากข้อมูลกระทรวงแรงงาน (MOL : DOL และ DOE)

- 3.3.1 โอกาสการเกิดวิกฤตการเลิกจ้างจากข้อมูลของกรมสวัสดิการและคุ้มครองแรงงาน (DOL-รายเดือน)
 - (1) โอกาสการเกิดวิกฤตการเลิกจ้างระยะยาว (12 เดือน) เหตุวิกฤตของการเลิกจ้าง คือ กรณีที่จำนวน
ผู้ถูกเลิกจ้างในภาคเอกชนเพิ่มขึ้นเกินกว่า 2,000 คน จากเดือนเดียวกันของปีก่อนหน้าจะถือเป็นวิกฤต
 - (2) โอกาสการเกิดวิกฤตการเลิกจ้างระยะสั้น (3 เดือน) เหตุวิกฤตของการเลิกจ้าง คือ กรณีที่จำนวน
ผู้ถูกเลิกจ้างในภาคเอกชนเพิ่มขึ้นเกินกว่า 2,000 คน จากเดือนเดียวกันของปีก่อนหน้าจะถือเป็นวิกฤต



3.3.2 โอกาสการเกิดวิกฤตการเลิกจ้างจากข้อมูลของกรมการจัดหางาน (DOE-รายเดือน)

(1) โอกาสการเกิดวิกฤตการเลิกจ้างระยะยาว (12 เดือน) เหตุวิกฤตของการเลิกจ้าง คือ กรณีที่จำนวนผู้ถูกเลิกจ้างในภาคเอกชนเพิ่มขึ้นเกินกว่า 2,000 คน จากเดือนเดียวกันของปีก่อนหน้าจะถือเป็นวิกฤต

(2) โอกาสการเกิดวิกฤตการเลิกจ้างระยะสั้น (3 เดือน) เหตุวิกฤตของการเลิกจ้าง คือ กรณีที่จำนวนผู้ถูกเลิกจ้างในภาคเอกชนเพิ่มขึ้นเกินกว่า 2,000 คน จากเดือนเดียวกันของปีก่อนหน้าจะถือเป็นวิกฤต

ตารางบทวิเคราะห์ที่เกี่ยวข้องกับดัชนีชี้นำเศรษฐกิจการแรงงาน

ชื่อบทวิเคราะห์	แหล่งข้อมูล/เว็บไซต์	ประเภทการเผยแพร่		วันที่เผยแพร่	หมายเหตุ
		รายเดือน	รายไตรมาส		
1.ภาวะเศรษฐกิจอุตสาหกรรมประจำเดือนกรกฎาคม 2561	สนง.เศรษฐกิจอุตสาหกรรม กระทรวงอุตสาหกรรม www.oie.go.th	✓		ส.ค. 2561	แสดงข้อมูลการวิเคราะห์ดัชนีผลผลิตภาคอุตสาหกรรมกรกฎาคม 2561
2.รายงานภาวะเศรษฐกิจอุตสาหกรรมไทยประจำเดือนกรกฎาคม 2561	สนง.เศรษฐกิจอุตสาหกรรม กระทรวงอุตสาหกรรม www.oie.go.th		✓	ส.ค. 2561	แสดงข้อมูลสรุปสถานการณ์ของอุตสาหกรรมการผลิตในประเทศไทยประจำเดือนกรกฎาคม 2561
3.รายงานเศรษฐกิจและการเงินเดือนกรกฎาคม 2561	ธนาคารแห่งประเทศไทย www.bot.or.th	✓		ส.ค. 2561	แสดงข้อมูลการวิเคราะห์ดัชนีชี้นำเศรษฐกิจมหภาคและการเงินเดือนกรกฎาคม 2561
4.สรุปผลการสำรวจภาวะการทำงานของประชากรเดือนกรกฎาคม 2561	สนง.สถิติแห่งชาติ www.nso.go.th	✓		ก.ย. 2561	แสดงข้อมูลการวิเคราะห์ผลการสำรวจภาวะการทำงานของประชากรกรกฎาคม 2561
5. ข้อมูลจำนวนผู้มีงานทำที่เป็นลูกจ้างภาคเอกชนจำแนกตามอุตสาหกรรมจากข้อมูลการสำรวจภาวะการทำงานของประชากรไตรมาส 2/2561	สนง.สถิติแห่งชาติ www.nso.go.th		✓	ก.ย. 2561	แสดงข้อมูลจำนวนผู้มีงานทำจำแนกอุตสาหกรรม ไตรมาสที่ 2/2561
6. NESDB ECONOMIC REPORT ภาวะเศรษฐกิจไทยไตรมาส 2/2561 และแนวโน้มปี 2561	สนง.คณะกรรมการพัฒนาการเศรษฐกิจและสังคมแห่งชาติ www.nesdb.go.th		✓	ก.ย. 2561	แสดงข้อมูลการวิเคราะห์เศรษฐกิจมหภาคไตรมาส 2/2561และแนวโน้มปี 2561
7. Social Situation and Outlook ภาวะสังคมไทย ไตรมาส 2/2561	สนง.คณะกรรมการพัฒนาการเศรษฐกิจและสังคมแห่งชาติ		✓	ส.ค. 2561	แสดงภาวะสังคมไทยไตรมาสที่ 2/2561



	http://social.nesdb.go.th				
8. รายงานภาวะเศรษฐกิจ (Macro Weekly Review)	สำนักงานเศรษฐกิจการคลัง www.fpo.go.th	✓	-	ส.ค. 2561	แสดงข้อมูลภาวะเศรษฐกิจของ ประเทศสหรัฐอเมริกา อินเดีย อินโดนีเซีย จีน ญี่ปุ่น และยุโรป เดือนกรกฎาคม 2561
9. รายงานภาวะเศรษฐกิจ (Macro Weekly Review)	สำนักงานเศรษฐกิจการคลัง www.fpo.go.th	✓	-	ส.ค. 2561	แสดงข้อมูลภาวะเศรษฐกิจของ ประเทศ สหรัฐอเมริกา ยุโรป และจีน เดือนกรกฎาคม 2561
10. รายงานภาวะเศรษฐกิจ (Macro Weekly Review)	สำนักงานเศรษฐกิจการคลัง www.fpo.go.th	✓	-	ส.ค. 2561	แสดงข้อมูลภาวะเศรษฐกิจของ ประเทศอินโดนีเซีย และอินเดีย เดือนกรกฎาคม 2561
11. รายงานภาวะเศรษฐกิจ (Macro Weekly Review)	สำนักงานเศรษฐกิจการคลัง www.fpo.go.th	✓	-	ส.ค. 2561	แสดงข้อมูลภาวะเศรษฐกิจของ ประเทศญี่ปุ่น กรกฎาคม 2561
12. รายงานดัชนีความเชื่อมั่นทางธุรกิจ (Business Sentiment Index) กรกฎาคม 2561	ธนาคารแห่งประเทศไทย ทีมวิเคราะห์สันทะธุรกิจ สำนักนโยบายเศรษฐกิจการเงิน สายนโยบายการเงิน	✓		ส.ค. 2561	แสดงข้อมูลผลการสำรวจความ เชื่อมั่นทางธุรกิจจากกลุ่มตัวอย่าง ธุรกิจขนาดกลางและขนาดใหญ่ 609 ราย เป็นรายเดือน

