

สรุปรายงานสถานการณ์และแนวโน้มด้านแรงงาน เดือนพฤษภาคม 2561

ภาวะการจ้างงานในตลาดแรงงาน

- **การจ้างงาน** ลูกจ้างในระบบประกันสังคมเดือนพฤษภาคม 2561 มีจำนวน 11,365,815 คน มีอัตราการขยายตัวเมื่อเทียบกับเดือนเดียวกันของปีที่ผ่านมา (YoY) ร้อยละ 7.80 และขยายตัวเมื่อเทียบกับเดือนก่อน (MoM) ร้อยละ 3.87 (เดือนเมษายน 2561 จำนวน 10,941,422 คน) โดยการจ้างงานในระบบประกันสังคมจำแนกตามภาคอุตสาหกรรมยังคงมีแนวโน้มเพิ่มขึ้นใน 5 อันดับแรก ได้แก่ อุตสาหกรรมขายส่ง ขายปลีก อุตสาหกรรมอาหารและอาหารสัตว์ อุตสาหกรรมก่อสร้าง อุตสาหกรรมท่องเที่ยวและโรงแรม และอุตสาหกรรมขนส่ง

- **การว่างงาน** จากตัวเลขผู้ขอรับประโยชน์ทดแทนกรณีว่างงานในระบบประกันสังคม เดือนพฤษภาคม 2561 มีจำนวน 160,180 คน มีอัตราการขยายตัวเมื่อเทียบกับเดือนเดียวกันของปีที่ผ่านมา (YoY) ร้อยละ 2.86 และเพิ่มขึ้นเมื่อเทียบกับเดือนก่อน (MoM) 155,559 คน คิดเป็นร้อยละ 2.97

- **การเลิกจ้าง** อัตราการเลิกจ้างลูกจ้างในระบบประกันสังคมมาตรา 33 เดือนพฤษภาคม 2561 ผู้ประกันตนที่สำนักงานประกันสังคมจ่ายประโยชน์ทดแทนกรณีว่างงานจากสาเหตุเลิกจ้าง มีจำนวนทั้งสิ้น 24,608 คน คิดเป็นร้อยละ 0.22 สำหรับประเภทอุตสาหกรรมในระบบประกันสังคมที่มีการเลิกจ้างสูง 5 อันดับแรก ได้แก่ อุตสาหกรรมขายส่ง ขายปลีก อุตสาหกรรมก่อสร้าง อุตสาหกรรมไฟฟ้าและอิเล็กทรอนิกส์ อุตสาหกรรมแม่พิมพ์ และอุตสาหกรรมอาหารและอาหารสัตว์

- **แนวโน้มการจ้างงานของตลาดแรงงานในภาพรวมยังอยู่ในภาวะปกติ** การเฝ้าระวังสถานการณ์จากระบบเตือนภัยด้านแรงงาน สำนักงานปลัดกระทรวงแรงงาน โดยใช้ดัชนีชี้นำทางเศรษฐกิจในรูปแบบดัชนีผสม 13 ตัว **มีดัชนีที่ส่งสัญญาณ 2 ตัว** ได้แก่ การใช้กระแสไฟฟ้าและดัชนีชี้นำภาวะเศรษฐกิจของไทย **สำหรับการใช้กระแสไฟฟ้า** เดือนพฤษภาคม 2561 ชะลอตัวที่ร้อยละ -1.09 (YoY) แต่อย่างไรก็ตามพบว่าการใช้กระแสไฟฟ้าเพิ่มขึ้นจากเดือนก่อนทั้งภาคครัวเรือนและภาคอุตสาหกรรม ทั้งนี้เพิ่มขึ้นในอัตราไม่สูงนัก เนื่องจากสภาวะอากาศในเดือนนี้มีฝนตกสะสมส่งผลให้อุณหภูมิเฉลี่ยต่ำกว่าปกติ

สำหรับ**ดัชนีชี้นำภาวะเศรษฐกิจของไทย** มีอัตราการเปลี่ยนแปลง (YoY) เดือนพฤษภาคม 2561 ชะลอตัวอยู่ที่ร้อยละ -4.51 เนื่องจากในภาพรวมผู้บริโภคยังคงมีความกังวลเกี่ยวกับราคาพืชผลทางการเกษตรที่ยังคงทรงตัวอยู่ในระดับต่ำ และราคาน้ำมันที่มีแนวโน้มปรับตัวสูงขึ้นต่อเนื่อง ทั้งนี้พบว่าการปรับตัวเพิ่มขึ้นในหลายองค์ประกอบของดัชนี ได้แก่ พื้นที่รับอนุญาตก่อสร้างทั่วประเทศ ดัชนีปริมาณการส่งออกสินค้า (ไม่รวมทองคำ) และดัชนีความเชื่อมั่นภาคธุรกิจไปอีก 3 เดือนข้างหน้า

ปัจจัยที่ส่งผลกระทบต่อเชิงบวก

การฟื้นตัวของเศรษฐกิจไทย เป็นไปอย่างต่อเนื่องเกิดจากปัจจัยบวกดังนี้

1. **การส่งออกขยายตัวตามการเติบโตต่อเนื่องของเศรษฐกิจโลก** มูลค่าการส่งออกขยายตัวร้อยละ 13.1 จากระยะเดียวกันของปีก่อน ขยายตัวในหลายหมวดสินค้าจากอุปสงค์ต่างประเทศและราคาน้ำมันดิบในตลาดโลกเพิ่มขึ้น ได้แก่ 1) สินค้าผลิตภัณฑ์ปิโตรเคมี เคมีภัณฑ์และผลิตภัณฑ์ปิโตรเลียม 2) ยานยนต์และชิ้นส่วน 3) สินค้าเกษตรแปรรูป น้ำมันปาล์มและผลิตภัณฑ์ยาง และ 4) สินค้าอิเล็กทรอนิกส์ โดยเฉพาะฮาร์ดดิสก์ไดรฟ์และชิ้นส่วนอิเล็กทรอนิกส์ สำหรับ**ภาคการท่องเที่ยวขยายตัวในอัตราชะลอตัว** จำนวนนักท่องเที่ยวต่างประเทศขยายตัว



ร้อยละ 6.4 จากระยะเดียวกันของปีก่อน แต่เมื่อปรับฤดูกาลแล้วลดลงร้อยละ 1.5 จากเดือนก่อน สาเหตุจากเทศกาลรวมရွอนที่มาถึงเร็วกว่าปีก่อน และการชะลอการท่องเที่ยวก่อนเทศกาลบอลโลก

2. เครื่องชี้เศรษฐกิจภาพรวมเดือนพฤษภาคม 2561 ขยายตัวได้ต่อเนื่อง ได้แก่ การบริโภคภาคเอกชนขยายตัวจากระยะเดียวกันของปีก่อน สะท้อนจากปริมาณการจำหน่ายรถยนต์นั่งที่ขยายตัวสูงถึง 26.8% ขยายตัวต่อเนื่องติดต่อกันเป็นเดือนที่ 17 ตั้งแต่ต้นปี 2560 และภาษีมูลค่าเพิ่ม ณ ราคาครั้งที่ ขยายตัว 3.0% สำหรับการลงทุนภาคเอกชนขยายตัวเร่งขึ้น ตามการลงทุนในหมวดเครื่องจักรและอุปกรณ์ การนำเข้าสินค้าทุนของภาคเอกชนโดยเฉพาะหมวดอุปกรณ์โทรคมนาคม หมวดพลังงาน และหมวดคอมพิวเตอร์ สำหรับรายจ่ายภาครัฐขยายตัวจากรายจ่ายค่าตอบแทนบุคลากร และรายจ่ายลงทุนตามการเบิกจ่ายงบประมาณเพิ่มเติมปี 2560 ของกลุ่มจังหวัดและการจัดซื้ออาวุธยุทโธปกรณ์เป็นสำคัญ

3. การลงทุนภาคเอกชนมีแนวโน้มปรับตัวดีขึ้น จากปัจจัยสนับสนุน อาทิ การก่อสร้างโครงการพื้นฐานของภาครัฐ การลงทุนภาคเอกชนในพื้นที่นิคมอุตสาหกรรมในเขตระเบียงเศรษฐกิจภาคตะวันออก (EEC) ที่มีความชัดเจนในทางปฏิบัติ สำหรับภาคการค้าและบริการ ภาคก่อสร้างและก่อสร้างคาดว่าจะมีการลงทุนเพิ่มต่อเนื่องตามภาวะเศรษฐกิจ ทั้งนี้กระทรวงแรงงานควรมีมาตรการเตรียมความพร้อมด้านกำลังแรงงานและคุณภาพแรงงานให้เพียงพอต่อการรองรับการขยายตัวของภาคการผลิตและการลงทุน

ปัจจัยที่ส่งผลกระทบต่อเศรษฐกิจ

1. ต้นทุนการดำเนินธุรกิจที่เพิ่มขึ้นเป็นข้อจำกัดสำคัญของผู้ประกอบการ โดยเฉพาะต้นทุนค่าแรงจากการปรับขึ้นค่าจ้างขั้นต่ำที่มีผลบังคับใช้ตั้งแต่ 1 เมษายน 2561 เป็นต้นไป ส่งผลกระทบต่อธุรกิจ SMEs เป็นหลัก โดยเฉพาะผู้ประกอบการอุตสาหกรรมการผลิตเพื่อส่งออก อาทิ ยานยนต์ เฟอร์นิเจอร์ เครื่องหนังและสิ่งทอ ประกอบกับราคาต้นทุนวัตถุดิบมีแนวโน้มเพิ่มขึ้นตามราคาน้ำมันดิบและสินค้าโภคภัณฑ์

2. การเปลี่ยนแปลงทางเทคโนโลยีที่ส่งผลกระทบต่อแรงงานไทย จากข้อมูลอัตราการเปลี่ยนแปลงของผู้มีงานทำในระบบเดือนกุมภาพันธ์ด้านแรงงาน สำนักงานปลัดกระทรวงแรงงาน พบว่า จำนวนผู้ทำงานในอุตสาหกรรมยานยนต์/ชิ้นส่วน และอุตสาหกรรมที่เป็นสื่อกลางทางการเงิน มีแนวโน้มลดลงต่อเนื่องตั้งแต่ไตรมาส 1 ปี 2557 เป็นต้นมา สาเหตุหนึ่งมาจากการนำระบบอัตโนมัติมาใช้ในการทำงาน ได้แก่ แขนกลที่ใช้เคลื่อนย้ายสิ่งของ เชื่อม พ่นสี และประกอบชิ้นส่วน การใช้ตู้เอทีเอ็ม การใช้ระบบ E-Banking เป็นต้น สอดคล้องกับรายงานขององค์การแรงงานระหว่างประเทศซึ่งระบุว่าร้อยละ 56 การจ้างงานในประเทศกัมพูชา อินโดนีเซีย ไทย และเวียดนามจะมีความเสี่ยงสูงที่จะถูกแทนที่ด้วยเทคโนโลยีในหนึ่งหรือสองทศวรรษหน้า

แนวโน้มการว่างงาน

แนวโน้มการว่างงานจากระบบเดือนกุมภาพันธ์ด้านแรงงาน กระทรวงแรงงาน ซึ่งอาศัยข้อมูลการว่างงานของผู้มีงานทำภาคเอกชนสำนักงานสถิติแห่งชาติ **แสดงสถานะปกติ** (โอกาสการเกิดวิกฤตการว่างงานอยู่ที่ร้อยละ 0.00)



สรุปสถานการณ์และแนวโน้มด้านแรงงานประจำเดือน พฤษภาคม 2561

ส่วนที่ 1 ภาวะเศรษฐกิจ อุตสาหกรรม และแรงงานไทย

1. ภาวะเศรษฐกิจ อุตสาหกรรม และแรงงานไทย

ภาวะอุตสาหกรรมไทยเดือนพฤษภาคม 2561 ดัชนีผลผลิตอุตสาหกรรมขยายตัวเพิ่มขึ้นเมื่อเทียบกับเดือนเดียวกันของปีที่ผ่านมาอยู่ที่ร้อยละ 3.24 และลดลงอยู่ที่ร้อยละ 15.15 เมื่อเทียบกับเดือนที่ผ่านมา อุตสาหกรรมที่ส่งผลด้านบวกต่อดัชนีผลผลิตอุตสาหกรรมรวม ได้แก่ การผลิตยานยนต์และเครื่องยนต์ การผลิตน้ำตาล การผลิตเภสัชภัณฑ์ เคมีภัณฑ์ทางยา การผลิตคอมพิวเตอร์และอุปกรณ์ต่อพ่วง การผลิตอุปกรณ์อิเล็กทรอนิกส์และแผงวงจร

ตาราง : ดัชนีอุตสาหกรรมเดือนพฤษภาคม 2561 (MoM) และ (YoY) ดังนี้

หัวข้อ	ดัชนีอุตสาหกรรม	
	เดือนพฤษภาคม 2561 (MoM)	เดือนพฤษภาคม 2561 (YoY)
ดัชนีผลผลิต (มูลค่าเพิ่ม)	117.92 ลดลง ร้อยละ 15.15	117.92 เพิ่มขึ้น ร้อยละ 3.24
อัตราการใช้จ่ายในการผลิต	ร้อยละ 69.91	
อุตสาหกรรมสำคัญที่ส่งผลด้านบวก ต่อดัชนีผลผลิตอุตสาหกรรมรวม	การผลิตยานยนต์และเครื่องยนต์ การผลิตอุปกรณ์อิเล็กทรอนิกส์และแผงวงจร การแปรรูปและถนอมเนื้อสัตว์ การแปรรูปและการถนอมปลา การผลิตเสื้อผ้าเครื่องแต่งกาย	การผลิตยานยนต์และเครื่องยนต์ การผลิตน้ำตาล การผลิตเภสัชภัณฑ์ เคมีภัณฑ์ทางยา การผลิตคอมพิวเตอร์และอุปกรณ์ต่อพ่วง การผลิตอุปกรณ์อิเล็กทรอนิกส์และแผงวงจร
อุตสาหกรรมสำคัญที่ส่งผลด้านลบ ต่อดัชนีผลผลิตอุตสาหกรรมรวม	การผลิตน้ำตาล การผลิตเครื่องดื่มที่ไม่มีแอลกอฮอล์ การผลิตผลิตภัณฑ์ที่ได้จากการกลั่นปิโตรเลียม การผลิตน้ำมันและไขมันจากพืชและสัตว์ การผลิตเครื่องประดับเพชรพลอย	การผลิตผลิตภัณฑ์ยางชนิดอื่น ๆ การผลิตเครื่องดื่มที่ไม่มีแอลกอฮอล์ การผลิตสตาร์ชและผลิตภัณฑ์จากสตาร์ช การทอผ้า การผลิตมอเตอร์ไฟฟ้า เครื่องกำเนิดไฟฟ้า

ที่มา: ประชุมคณะกรรมการดัชนีอุตสาหกรรม (6/2561 วันที่ 29 มิถุนายน 2561) สนง.เศรษฐกิจอุตสาหกรรม ประมวลผลโดย กองเศรษฐกิจการแรงงาน สนง.ปลัดกระทรวงแรงงาน

ภาวะโรงงาน ณ เดือนพฤษภาคม 2561

		จำนวนโรงงาน	จำนวนลูกจ้าง
มีจำนวนโรงงานได้รับอนุญาตให้ประกอบกิจการ		321 แห่ง	7,686 คน
-กทม.และปริมณฑล		100 แห่ง (31.15%)	3,787 คน (49.28%)
-ส่วนภูมิภาค		221 แห่ง (68.85%)	3,899 คน (50.72%)
มีการจ้างงานในโรงงาน	ขนาด S	304 แห่ง	5,409 คน
	ขนาด M	13 แห่ง	1,877 คน
	ขนาด L	1 แห่ง	400 คน
การแจ้งเลิกกิจการของโรงงาน		228 แห่ง	8,023 คน

ที่มา : กรมโรงงานอุตสาหกรรม

แผนภาพ : อัตราการเปลี่ยนแปลงดัชนีผลผลิตภาคอุตสาหกรรม (ถ่วงน้ำหนักมูลค่าเพิ่ม)



ที่มา : สำนักงานเศรษฐกิจอุตสาหกรรม (ประชุมครั้งที่ 6/2561 วันที่ 29 มิ.ย. 2561)



ผู้มีงานทำ (ข้อมูลสำนักงานสถิติแห่งชาติ และสำนักงานประกันสังคม)

1.1 ผู้มีงานทำ

1) ผู้มีงานทำภาคเกษตร (พฤษภาคม 2561)	จำนวน	11,401,700 คน
- YoY (พฤษภาคม 2561 เทียบ พฤษภาคม 2560)		0.44 %
2) ผู้มีงานทำภาคเกษตร (เมษายน 2561)	จำนวน	10,743,400 คน
- YoY (เมษายน 2561 เทียบ เมษายน 2560)		0.18 %
3) ผู้มีงานทำนอกภาคเกษตร (พฤษภาคม 2561) (ลูกจ้างที่มีนายจ้างในระบบประกันสังคมมาตรา 33)	จำนวน	11,365,815 คน
- YoY (พฤษภาคม 2561 เทียบ พฤษภาคม 2560)		7.80 %
4) ผู้มีงานทำนอกภาคเกษตร (เมษายน 2561)	จำนวน	10,941,422 คน
- YoY (เมษายน 2561 เทียบกับ เมษายน 2560)		3.97 %

จากข้อมูล ณ เดือนพฤษภาคม 2561 มีผู้มีงานทำภาคเกษตร จำนวน 11,401,700 คน มีอัตราการขยายตัวอยู่ที่ 0.44% เมื่อเทียบกับเดือนเดียวกันของปีที่แล้ว (พฤษภาคม 2560 จำนวน 10,922,590 คน มีอัตราการขยายตัวอยู่ที่ 6.31%) แต่หากพิจารณาอัตราการเปลี่ยนแปลง (YoY) ของเดือนพฤษภาคม 2561 เปรียบเทียบกับ (YoY) ของเดือนเมษายน 2561 ในเดือนพฤษภาคม 2561 มีอัตราการขยายตัวอยู่ที่ 0.44% เพิ่มขึ้นจากเดือนเมษายน 2561 ซึ่งมีอัตราการขยายตัวอยู่ที่ 0.18% ผู้มีงานทำนอกภาคเกษตร จำนวน 11,365,815 คน มีอัตราการขยายตัว 7.80% ขยายตัวเพิ่มขึ้นเมื่อเทียบกับเดือนเดียวกันของปีที่ผ่านมา (พฤษภาคม 2560 ซึ่งมีจำนวน 10,543,612 คน ซึ่งมีอัตราการขยายตัวอยู่ที่ 1.89%) แต่หากพิจารณาอัตราการเปลี่ยนแปลง (YoY) ของเดือนพฤษภาคม 2561 เทียบกับ (YoY) เดือนเมษายน 2561 ในเดือนพฤษภาคม 2561 มีอัตราการขยายตัวอยู่ที่ 7.80% ขยายตัวเพิ่มขึ้นจากเดือนเมษายน 2561 ซึ่งอยู่ที่ 3.97%

ภาวะการว่างงาน (ข้อมูลสำนักงานสถิติแห่งชาติ)

อัตราการว่างงาน เดือนพฤษภาคม 2561 อยู่ที่ร้อยละ 1.04 อัตราการว่างงานมีแนวโน้มลดลงเมื่อเทียบกับเดือนเดียวกันของปีที่แล้ว (พฤษภาคม 2560) ซึ่งมีอัตราการว่างงานอยู่ที่ร้อยละ 1.20 หากเทียบกับเดือนที่ผ่านมา (เมษายน 2561) อัตราการว่างงานลดลงเช่นกันจากร้อยละ 1.06 มาอยู่ที่ร้อยละ 1.04

แผนภาพ : แสดงอัตราการว่างงานรายเดือนของสำนักงานสถิติแห่งชาติ



ที่มา : สำนักงานสถิติแห่งชาติ



โอกาสในการทำงาน (กรมการจัดหางาน)

1) ผู้สมัครงานใหม่ (พฤษภาคม 2561)	จำนวน	14,552 คน
- YoY (พฤษภาคม 2561 เทียบ พฤษภาคม 2560)		-5.64 %
2) ตำแหน่งงานว่าง (พฤษภาคม 2561)	จำนวน	45,423 คน
- YoY (พฤษภาคม 2561 เทียบ พฤษภาคม 2560)		21.62 %
3) การบรรจุงาน (พฤษภาคม 2561)	จำนวน	28,665 คน
- YoY (พฤษภาคม 2561 เทียบ พฤษภาคม 2560)		-3.39 %
4) อัตราการบรรจุงานต่อตำแหน่งงานว่าง (พฤษภาคม 2561)		63.11 %
- YoY (พฤษภาคม 2561 เทียบ พฤษภาคม 2560)		-20.54 %
5) อัตราของผู้สมัครงานต่อตำแหน่งงานว่าง (พฤษภาคม 2561)		32.04 %
- YoY (พฤษภาคม 2561 เทียบ พฤษภาคม 2560)		-22.42 %

จากข้อมูล ณ เดือนพฤษภาคม 2561 มีผู้สมัครงานใหม่ จำนวน 14,552 คน มีอัตราการชะลัตัวอยู่ที่ -5.64% เมื่อเทียบกับเดือนเดียวกันของปีที่แล้ว (พฤษภาคม 2560) ตำแหน่งงานว่าง จำนวน 45,423 คน มีอัตราการขยายตัวอยู่ที่ 21.62% เมื่อเทียบกับเดือนเดียวกันของปีที่แล้ว (พฤษภาคม 2560) การบรรจุงานจำนวน 28,665 คน มีอัตราการชะลัตัวอยู่ที่ -3.39% เมื่อเทียบกับเดือนเดียวกันของปีที่แล้ว (พฤษภาคม 2560) ส่วนอัตราการบรรจุงานต่อตำแหน่งงานว่าง 63.11% มีอัตราการชะลัตัวอยู่ที่ -20.54% เมื่อเทียบกับเดือนเดียวกันของปีที่แล้ว (พฤษภาคม 2560) อัตราของผู้สมัครงานต่อตำแหน่งงานว่าง อยู่ที่ 32.04% มีอัตราการชะลัตัวอยู่ที่ -22.42% เมื่อเทียบกับเดือนเดียวกันของปีที่แล้ว (พฤษภาคม 2560)



2. สรุปภาวะเศรษฐกิจและแนวโน้ม

ภาวะปัจจุบัน (พฤษภาคม 2561)	แนวโน้ม (มิถุนายน 2561)	ที่มา
<p>เศรษฐกิจไทยในเดือนพฤษภาคม 2561 ขยายตัวดีขึ้นต่อเนื่องตามการส่งออกสินค้าที่ขยายตัวสูงสอดคล้องกับอุปสงค์ต่างประเทศที่ขยายตัวดีและราคาน้ำมันที่ปรับสูงขึ้น ประกอบกับอุปสงค์ในประเทศขยายตัวต่อเนื่อง โดยการบริโภคภาคเอกชนขยายตัวในทุกหมวดการใช้จ่าย ส่งผลให้การผลิตภาคอุตสาหกรรมขยายตัวสอดคล้องกัน ด้านการใช้จ่ายภาครัฐและการลงทุนภาคเอกชนขยายตัวในทุกหมวด ขณะที่ภาคการท่องเที่ยวขยายตัวชะลอลงบ้าง ด้านเสถียรภาพเศรษฐกิจ อัตราเงินเฟ้อทั่วไปเร่งขึ้นตามราคาน้ำมันขายปลีกในประเทศ ราคาก๊าซหุงต้มและอัตราเงินเฟ้อพื้นฐานที่สูงขึ้น สำหรับอัตราว่างงานที่ปรับฤดูกาลลดลงเล็กน้อยจากเดือนก่อน ดุลบัญชีเดินสะพัดเกินดุลลดลงตามการขาดดุลบริการ รายได้ และเงินโอนตามฤดูกาลส่งกลับรายได้และเงินปันผลของธุรกิจต่างชาติ และรายรับการท่องเที่ยวชะลอลง อย่างไรก็ตาม ดุลการค้ายังคงขยายตัวต่อเนื่องตามรายรับจากภาคการส่งออก ขณะที่ดุลบัญชีเงินทุนเคลื่อนย้ายค่อนข้างสมดุล</p>	<p>คาดว่าในภาพรวมเศรษฐกิจไทยปรับดีขึ้นต่อเนื่องแต่ยังเป็นลักษณะที่กระจุกตัวในกลุ่มการผลิตเพื่อส่งออกเป็นสำคัญ อาทิ กลุ่มเคมีภัณฑ์ กลุ่มยานยนต์และชิ้นส่วน และกลุ่มคอมพิวเตอร์และชิ้นส่วน ขณะที่บางกลุ่มอุตสาหกรรมมีแนวโน้มขาลง อาทิ เหล็ก สิ่งทอ ซึ่งสะท้อนภาพการใช้กำลังการผลิตที่ลดลง สำหรับการผลิตเพื่อตอบสนองอุปสงค์ในประเทศปรับดีขึ้นบ้างในกลุ่มสินค้าที่รองรับผู้มีรายได้สูงเป็นสำคัญ ส่วนด้านธุรกิจท่องเที่ยวเติบโตต่อเนื่องตามจำนวนนักท่องเที่ยวต่างชาติที่เพิ่มขึ้นจากการเปิดเส้นทางการบินตรงจากหลายประเทศ ภาคการก่อสร้างปรับดีขึ้นจากความคืบหน้าของโครงการภาครัฐ การจ้างงานโดยรวมทรงตัวแม้หลายอุตสาหกรรมจะปรับตัวดีขึ้นโดยเฉพาะการผลิตเพื่อการส่งออก อย่างไรก็ตาม ผู้ประกอบการส่วนใหญ่ยังประสบปัญหาขาดแคลนแรงงานที่มีทักษะที่จำเป็นต่อการทำงานโดยเฉพาะสำหรับงานที่มีความซับซ้อนมากขึ้น</p>	<p>รายการเศรษฐกิจและการเงินเดือนพฤษภาคม 2561, รายงานแนวโน้มธุรกิจ (รายไตรมาส), ธนาคารแห่งประเทศไทย,</p>



ส่วนที่ 2 ภาวะการจ้างงานในตลาดแรงงาน ณ เดือนพฤษภาคม 2561 (ตัวเลขกระทรวงแรงงาน)

ภาวะการจ้างงานในตลาดแรงงาน เดือนพฤษภาคม 2561 การจ้างแรงงานในระบบประกันสังคม มีผู้ประกันตน (มาตรา 33) จำนวน 11,365,815 คน มีอัตราการขยายตัวร้อยละ 7.80 เมื่อเทียบกับเดือนพฤษภาคม 2560 ซึ่งมีผู้ประกันตน จำนวน 10,543,612 คน แสดงให้เห็นว่ามีผู้ใช้แรงงานเข้าสู่การทำงานเพิ่มขึ้นถึง 822,203 คน สำหรับการว่างงานจากตัวเลขผู้ขอรับประโยชน์ทดแทนกรณีว่างงานในระบบประกันสังคม เดือนพฤษภาคม 2561 มีจำนวน 160,180 คน มีอัตราการขยายตัวอยู่ที่ร้อยละ 2.86 เมื่อเทียบกับเดือนเดียวกันของปีที่ผ่านมา และมีอัตราการขยายตัวอยู่ที่ร้อยละ 2.97 เมื่อเทียบกับเดือนเมษายน 2561 ที่มีจำนวน 155,559 คน อัตราการว่างงานของผู้ประกันตนมาตรา 33 อยู่ที่ร้อยละ 1.41 ทั้งนี้อัตราการเลิกจ้างลูกจ้างในระบบประกันสังคม มาตรา 33 ผู้ประกันตนที่สำนักงานประกันสังคมจ่ายประโยชน์ทดแทนกรณีว่างงานจากสาเหตุเลิกจ้าง เดือนพฤษภาคม 2561 มีจำนวนทั้งสิ้น 24,608 คน คิดเป็นร้อยละ 0.22 มีอัตราเท่ากับเดือนเมษายน 2561 ซึ่งมีอัตราการเลิกจ้างลูกจ้าง ที่ร้อยละ 0.22

ภาวะการจ้างงานในตลาดแรงงาน	%MoM		%YoY	
	เมษายน 2561	พฤษภาคม 2561	เมษายน 2561	พฤษภาคม 2561
ผู้ประกันตนมาตรา 33 (แรงงานที่มีนายจ้าง ม.33)	0.25	3.87	3.97	7.80
จำนวนผู้ว่างงาน ณ ปัจจุบัน (ผู้ขอรับประโยชน์ทดแทนกรณีว่างงาน สปส.)	7.44	2.97	5.22	2.86
	%YoY			
	กุมภาพันธ์ 2561	มีนาคม 2561	เมษายน 2561	พฤษภาคม 2561
อัตราการว่างงาน (ผู้ขอรับประโยชน์ทดแทนกรณีว่างงาน สปส.และ ผู้ประกันตนมาตรา 33)	1.20	1.33	1.42	1.41
อัตราการเลิกจ้างลูกจ้างในระบบประกันสังคม มาตรา 33 (ผู้ขอรับประโยชน์ทดแทนกรณีว่างงานจากสาเหตุ เลิกจ้าง สปส.และผู้ประกันตนมาตรา 33)	0.21	0.22	0.22	0.22

ที่มา : กองเศรษฐกิจการแรงงาน สำนักงานปลัดกระทรวงแรงงาน



1. สถานการณ์การจ้างงาน (เดือนพฤษภาคม 2561)

จากข้อมูล ณ เดือนพฤษภาคม 2561 มีลูกจ้างที่มีนายจ้างในระบบประกันสังคม (ม.33) จำนวน 11,365,815 คน มีอัตราการขยายตัวร้อยละ 7.80 เมื่อเทียบกับเดือนเดียวกันของปีที่ผ่านมา (เดือนพฤษภาคม 2560) ซึ่งมีจำนวน 10,543,612 คน หากพิจารณาอัตราการเปลี่ยนแปลง (%YoY) ของเดือนพฤษภาคม 2561 เทียบกับเดือนเมษายน 2561 พบว่าในเดือนพฤษภาคม 2561 มีอัตราการขยายตัวอยู่ที่ร้อยละ 7.80 ขยายตัวจากเดือนเมษายน 2561 ซึ่งอยู่ที่ร้อยละ 3.97 สถานการณ์การจ้างงานขยายตัวมากกว่าร้อยละ 1 จึงถือว่าสถานการณ์การจ้างงานอยู่ในภาวะปกติ (ดูแผนภาพที่ 1 และ 2)

แผนภาพที่ 1: อัตราการเติบโตของจำนวนผู้ประกันตนในระบบประกันสังคม (มาตรา 33 : YoY)

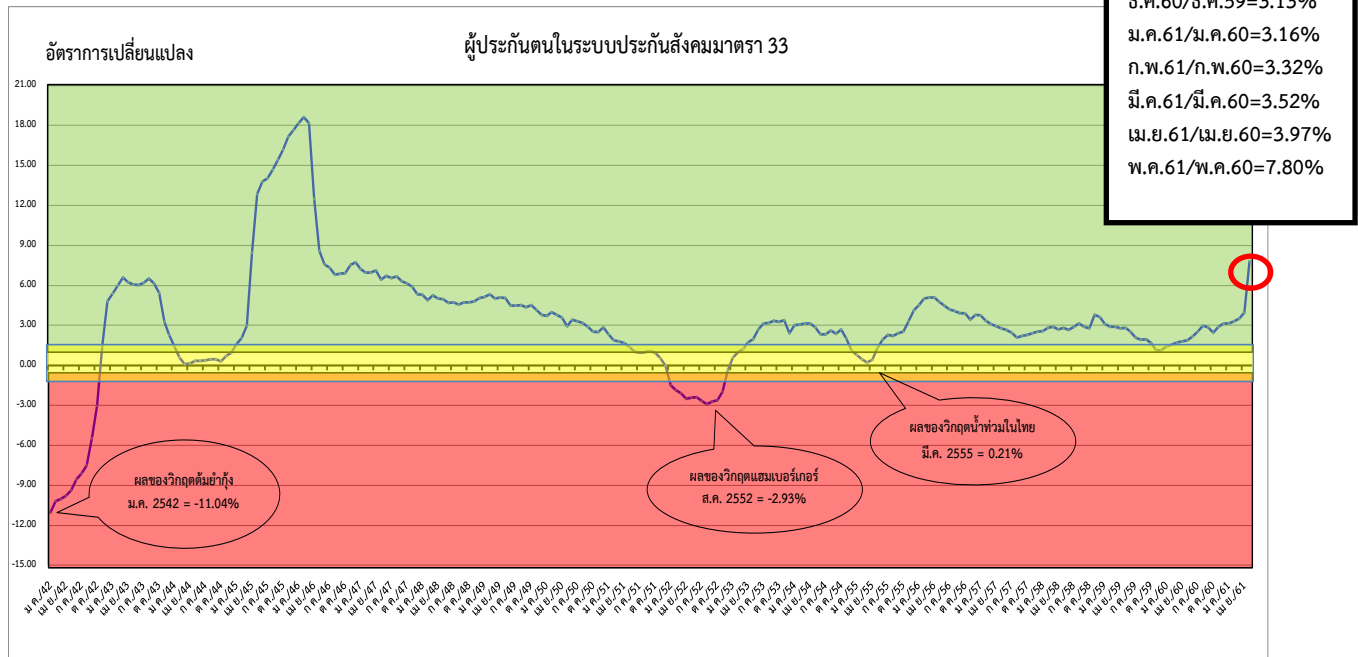

ที่มา : กลุ่มงานวิชาการเศรษฐกิจการแรงงาน กองเศรษฐกิจการแรงงาน สำนักงานปลัดกระทรวงแรงงาน

แผนภาพที่ 2 : จำนวนผู้ประกันตนในระบบประกันสังคม (มาตรา 33) และผู้ขอรับประโยชน์ทดแทนกรณีว่างงาน

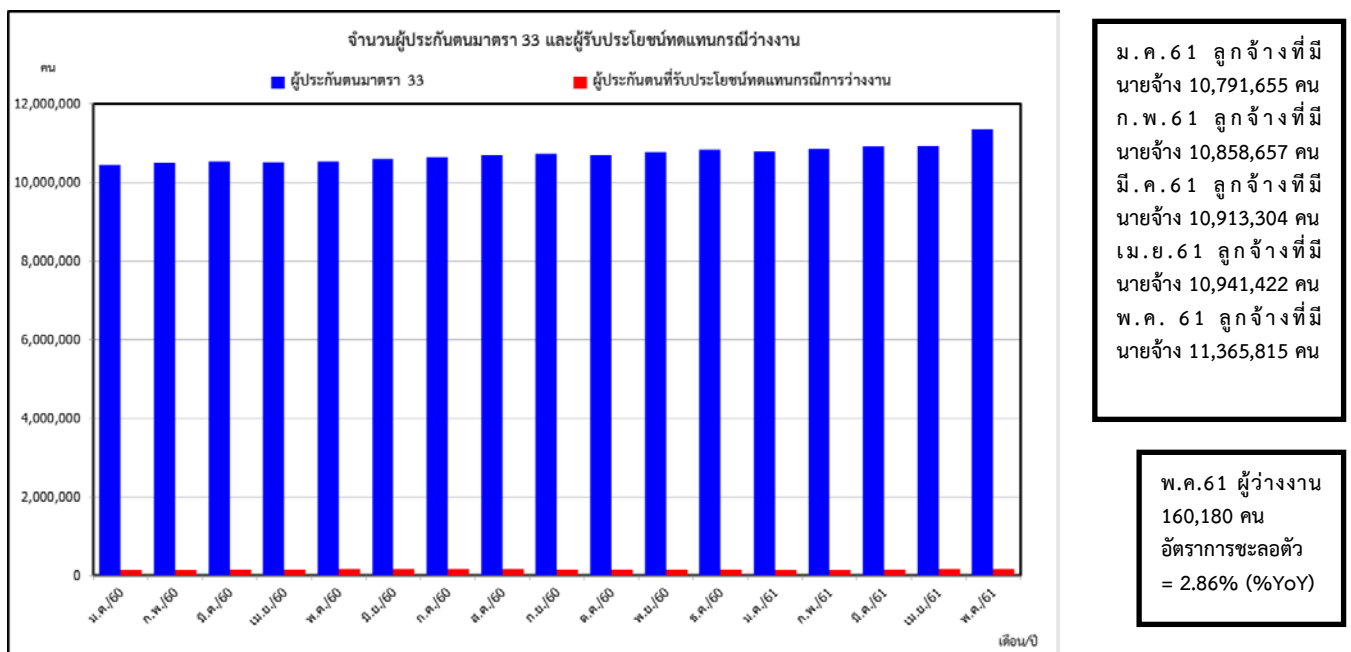

ที่มา : กลุ่มงานวิชาการเศรษฐกิจการแรงงาน กองเศรษฐกิจการแรงงาน สำนักงานปลัดกระทรวงแรงงาน



2. สถานการณ์การว่างงาน

(ผู้ว่างงาน หมายถึง ผู้ขอรับประโยชน์ทดแทนกรณีว่างงานในระบบประกันสังคม สำนักงานประกันสังคม : SSO)

1) จำนวนผู้ว่างงาน (พฤษภาคม 2561)	จำนวน	160,180	คน
- YoY (พฤษภาคม 2561 เทียบกับ พฤษภาคม 2560)		2.86	%
- MoM (พฤษภาคม 2561 เทียบกับ เมษายน 2561)		2.97	%
2) จำนวนผู้ว่างงาน (เมษายน 2561)	จำนวน	155,559	คน
- YoY (เมษายน 2561 เทียบกับ เมษายน 2560)		5.22	%
- MoM (เมษายน 2561 เทียบกับ มีนาคม 2561)		7.44	%

จากข้อมูล ณ เดือนพฤษภาคม 2561 มีผู้ว่างงานจำนวน 160,180 คน มีอัตราการขยายตัวอยู่ที่ร้อยละ 2.86 เมื่อเทียบกับเดือนเดียวกันของปีที่ผ่านมา (เดือนพฤษภาคม 2560) ซึ่งมีจำนวน 155,719 คน และเมื่อเทียบกับเดือนที่ผ่านมา (เดือนเมษายน 2561) ซึ่งมีจำนวน 155,559 คน โดยมีอัตราการขยายตัวเพิ่มขึ้นอยู่ที่ร้อยละ 2.97 และหากคิดเป็นอัตราการว่างงานจากตัวเลขผู้ขอรับประโยชน์ทดแทนกรณีว่างงานเดือนพฤษภาคม 2561 อยู่ที่ร้อยละ 1.41 มีอัตราชะลอตัวเมื่อเทียบกับอัตราการว่างงานของเดือนเมษายน 2561 ซึ่งอยู่ที่ร้อยละ 1.42 ทั้งนี้จากข้อมูลอัตราการว่างงานของสำนักงานสถิติแห่งชาติ เดือนพฤษภาคม 2561 อยู่ที่ร้อยละ 1.0 มีอัตราการว่างงานลดลงเมื่อเทียบกับเดือนเมษายน 2561 ซึ่งอยู่ที่ร้อยละ 1.1 (ดูแผนภาพที่ 3 แผนภาพที่ 4 และตารางที่ 1)

หมายเหตุ : อัตราว่างงาน คำนวณจาก $\frac{\text{ผู้ขอรับประโยชน์ทดแทนกรณีว่างงาน}}{\text{ผู้ประกันตนมาตรา 33 ทั้งหมด}} \times 100$

ผู้ประกันตนมาตรา 33 ทั้งหมด

แผนภาพที่ 3 : อัตราการเติบโตของจำนวนผู้ขอรับประโยชน์ทดแทนกรณีว่างงานในระบบประกันสังคม มาตรา 33 และอัตราการว่างงานจากสำนักงานสถิติแห่งชาติ

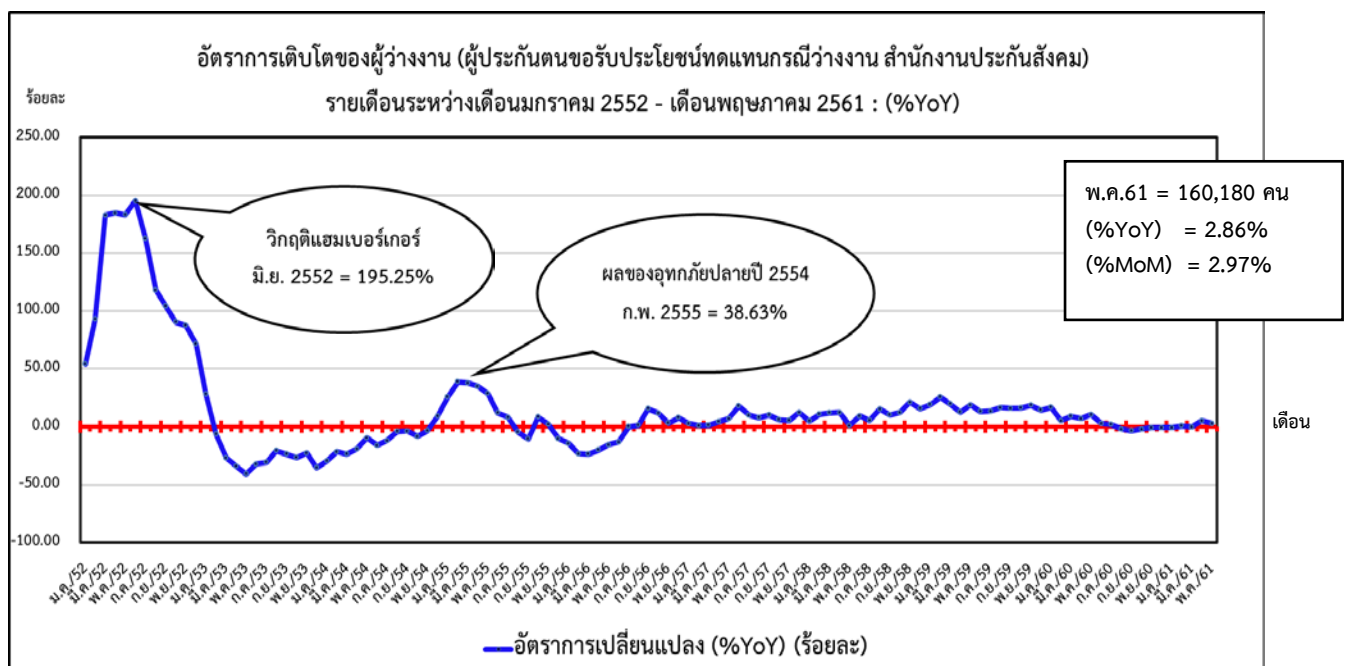

ที่มา : กลุ่มงานวิชาการเศรษฐกิจการแรงงาน กองเศรษฐกิจการแรงงาน สำนักงานปลัดกระทรวงแรงงาน



แผนภาพที่ 4 : อัตราการว่างงานประกันสังคม จากข้อมูลจำนวนผู้ประกันตนมาตรา 33 และจำนวนผู้ประกันตน
 ขอรับประโยชน์ทดแทนกรณีว่างงาน ของสำนักงานประกันสังคม เปรียบเทียบกับอัตราการว่างงานของสำนักงานสถิติแห่งชาติ

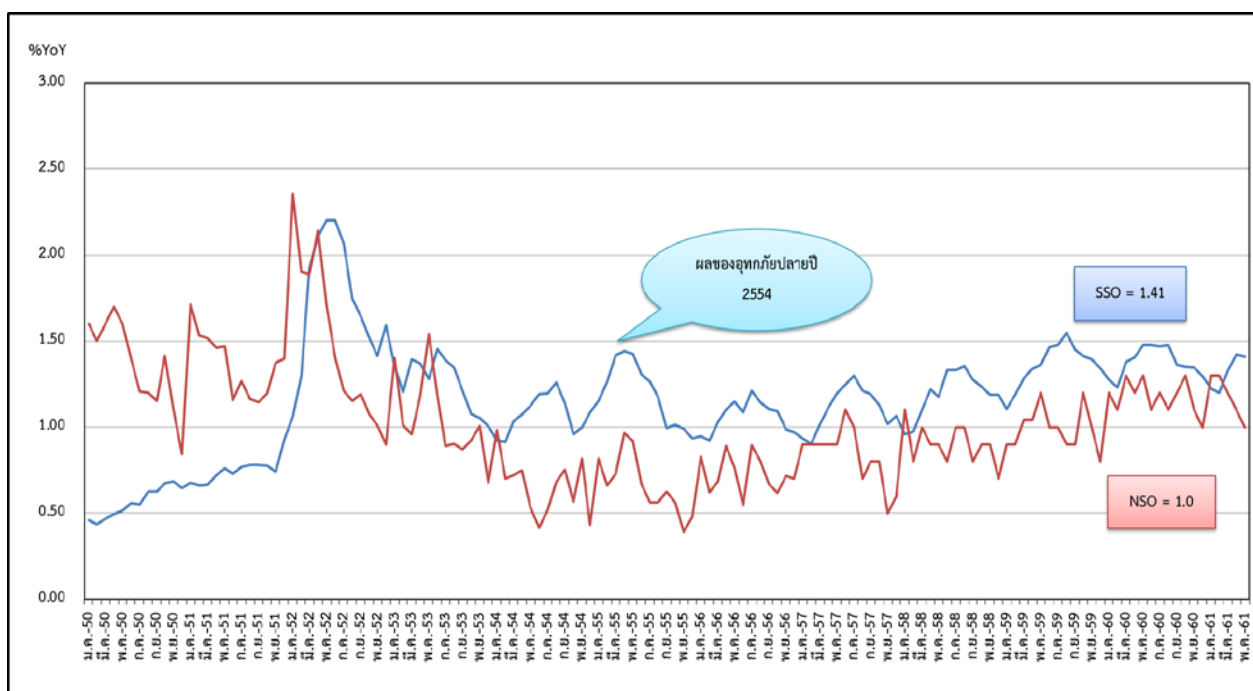

ที่มา : กลุ่มงานวิชาการเศรษฐกิจการแรงงาน กองเศรษฐกิจการแรงงาน สำนักงานปลัดกระทรวงแรงงาน

ตารางที่ 1: อัตราการเปลี่ยนแปลงจำนวนผู้ขอรับประโยชน์ทดแทนกรณีว่างงานในระบบประกันสังคม

จำนวนและอัตราการเปลี่ยนแปลงของผู้ประกันตนขอรับประโยชน์ทดแทนกรณีว่างงาน รายเดือน ปี2557 - 2561 : %YoY										
เดือนปี	2557		2558		2559		2560		2561	
	จำนวน	%YoY	จำนวน	%YoY	จำนวน	%YoY	จำนวน	%YoY	จำนวน	%YoY
ม.ค.	91,317	2.78	95,909	5.03	114,150	19.02	133,421	16.88	132,294	-0.84
ก.พ.	88,364	1.14	98,015	10.92	123,087	25.58	129,558	5.26	130,419	0.66
มี.ค.	99,276	1.45	111,144	11.95	133,247	19.89	145,151	8.93	144,790	-0.25
เม.ย.	109,165	4.33	122,750	12.44	138,276	12.65	147,838	6.92	155,559	5.22
พ.ค.	117,149	7.05	118,397	1.07	140,854	18.97	155,719	10.55	160,180	2.86
มิ.ย.	123,109	18.08	134,573	9.31	152,240	13.13	156,587	2.86		
ก.ค.	128,510	9.86	135,543	5.47	153,661	13.37	156,791	2.04		
ส.ค.	119,786	7.96	138,189	15.36	161,012	16.52	157,883	-1.94		
ก.ย.	118,580	10.28	130,744	10.26	151,489	15.87	146,471	-3.31		
ต.ค.	112,943	5.95	126,891	12.35	147,542	16.27	144,590	-2.00		
พ.ย.	101,557	5.54	123,238	21.35	146,089	18.54	145,172	-0.63		
ธ.ค.	106,798	12.31	123,536	15.67	141,267	14.35	140,273	-0.70		

ที่มา : กองเศรษฐกิจการแรงงาน สำนักงานปลัดกระทรวงแรงงาน



3. สถานการณ์การเลิกจ้าง

อัตราการเลิกจ้างลูกจ้างในระบบประกันสังคมมาตรา 33 คิดจากจำนวนผู้ประกันตนที่สำนักงานประกันสังคมจ่ายประโยชน์ทดแทนกรณีว่างงานจากสาเหตุเลิกจ้าง ต่อจำนวนผู้ประกันตนมาตรา 33 เดือนพฤษภาคม 2561 ผู้ประกันตนที่สำนักงานประกันสังคมจ่ายประโยชน์ทดแทนกรณีว่างงานจากสาเหตุเลิกจ้างมีจำนวนทั้งสิ้น 24,608 คน คิดเป็นร้อยละ 0.22 มีอัตราเท่ากับเดือนเมษายน 2561 ที่มีอัตราการเลิกจ้างลูกจ้างที่ร้อยละ 0.22 แต่มีอัตราลดลงเมื่อเทียบกับเดือนพฤษภาคมปีที่แล้ว ที่มีอัตราการเลิกจ้างลูกจ้าง ที่ร้อยละ 0.23

แผนภาพที่ 5 : อัตราการเลิกจ้างลูกจ้างในระบบประกันสังคมมาตรา 33

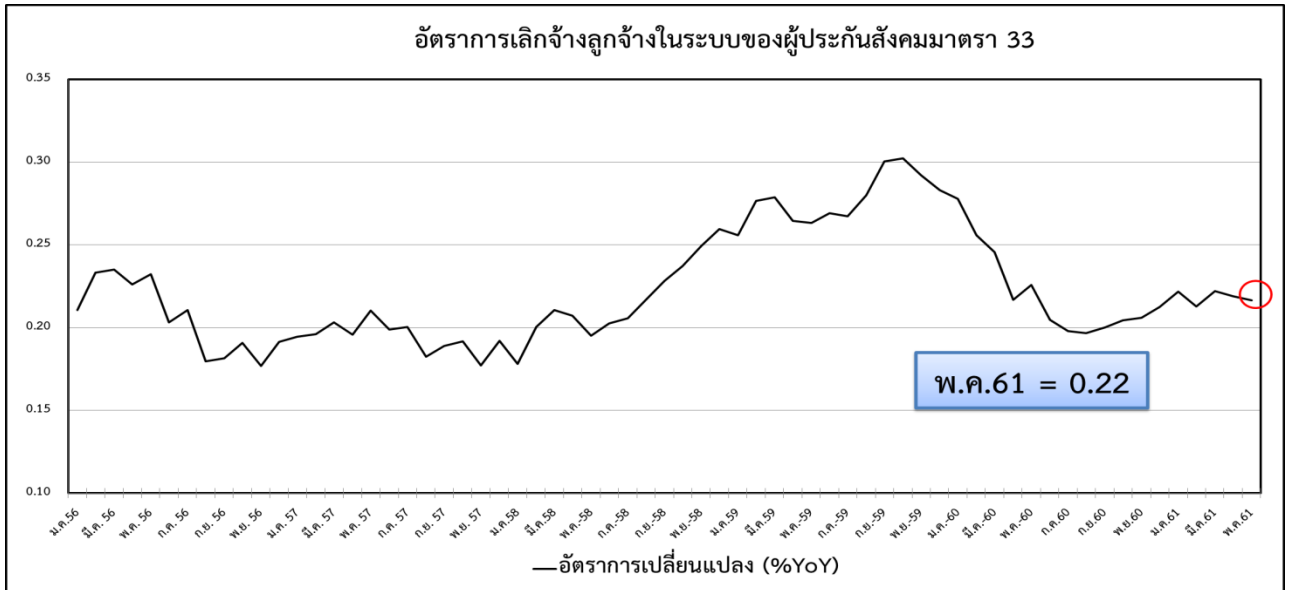

ที่มา : กองเศรษฐกิจการแรงงาน สำนักงานปลัดกระทรวงแรงงาน

ตารางที่ 2 อัตราการเลิกจ้างลูกจ้างในระบบประกันสังคมมาตรา 33

อัตราการเลิกจ้างลูกจ้างในระบบประกันสังคมมาตรา 33												
เดือน/ปี	2558			2559			2560			2561		
	ผู้ประกันตน (ม.33)	เลิกจ้าง (สปส.)	อัตราการเลิกจ้าง (ม.33)	ผู้ประกันตน (ม.33)	เลิกจ้าง (สปส.)	อัตราการเลิกจ้าง (ม.33)	ผู้ประกันตน (ม.33)	เลิกจ้าง (สปส.)	อัตราการเลิกจ้าง (ม.33)	ผู้ประกันตน (ม.33)	เลิกจ้าง (สปส.)	อัตราการเลิกจ้าง (ม.33)
ม.ค.	10,004,515	17,819	0.18	10,314,551	26,375	0.26	10,460,594	29,076	0.28	10,791,655	23,935	0.22
ก.พ.	10,057,328	20,151	0.20	10,348,753	28,635	0.28	10,509,866	26875	0.26	10,858,657	23,114	0.21
มี.ค.	10,074,677	21,218	0.21	10,365,424	28,904	0.28	10,542,660	25,901	0.25	10,913,304	24,238	0.22
เม.ย.	10,058,715	20,857	0.21	10,338,067	27,344	0.26	10,523,934	22,833	0.22	10,941,422	23,953	0.22
พ.ค.	10,066,532	19,650	0.20	10,347,954	27,238	0.26	10,543,612	23,795	0.23	11,365,815	24,608	0.22
มิ.ย.	10,118,561	20,511	0.20	10,377,038	27,930	0.27	10,601,371	21,701	0.20			
ก.ค.	10,176,391	20,935	0.21	10,389,934	27,777	0.27	10,653,972	21,100	0.20			
ส.ค.	10,188,797	22,092	0.22	10,385,238	29,068	0.28	10,692,454	21,025	0.20			
ก.ย.	10,234,349	23,362	0.23	10,435,407	31,357	0.30	10,733,498	21,480	0.20			
ต.ค.	10,266,653	24,372	0.24	10,439,864	31,570	0.30	10,695,748	21,873	0.20			
พ.ย.	10,363,495	25,843	0.25	10,477,172	30,570	0.29	10,791,241	22,212	0.21			
ธ.ค.	10,391,761	26,972	0.26	10,511,821	29,748	0.28	10,840,579	23,023	0.21			

ที่มา : กองเศรษฐกิจการแรงงาน สำนักงานปลัดกระทรวงแรงงาน



ส่วนที่ 3 การคาดการณ์ด้านแรงงาน 2561 (แนวโน้ม เดือนมิถุนายน 2561 – พฤษภาคม 2562)

จากระบบเตือนภัยด้านแรงงาน ณ เดือนพฤษภาคม 2561 การจ้างแรงงานในระบบประกันสังคมมาตรา 33 มีอัตราการขยายตัวอยู่ที่ 7.80% เพิ่มขึ้นจากเดือนก่อนหน้า แนวโน้มการจ้างงานของตลาดแรงงานในภาพรวมอยู่ในภาวะปกติ สำหรับแนวโน้มการว่างงาน ยังคงอยู่ในภาวะปกติเช่นเดียวกัน อย่างไรก็ตามกระทรวงแรงงานได้สั่งการให้หน่วยงานในสังกัดเฝ้าระวังและติดตามสถานการณ์ด้านแรงงานสัมพันธ์ในระดับพื้นที่ ส่งเสริมความเข้าใจในสถานประกอบการภายใต้ภารกิจการคุ้มครองแรงงานอย่างต่อเนื่อง และติดตามแนวโน้มการเลิกกิจการ การเปิดโรงงานใหม่ การจذبหรือยกเลิกทะเบียนการค้าในระดับจังหวัดไปพร้อมกัน

3.1 แนวโน้มภาพรวมการจ้างงาน

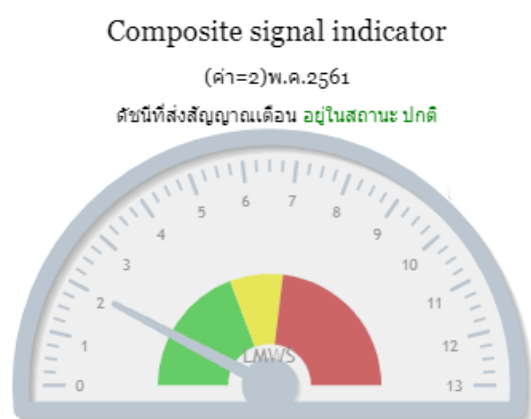

“แนวโน้มการจ้างงานในภาพรวมของตลาดแรงงาน ใน 12 เดือนข้างหน้า (มิถุนายน 2561 – พฤษภาคม 2562) อยู่ในภาวะปกติ” โดยมีดัชนีส่งสัญญาณเตือน 2 ตัว จากดัชนีผสมทั้ง 13 ตัว ได้แก่ การใช้กระแสไฟฟ้า และดัชนีชี้นำเศรษฐกิจของไทย เนื่องจาก

1. **การใช้กระแสไฟฟ้า** มีอัตราการเปลี่ยนแปลง (YoY) อยู่ที่ร้อยละ -1.09 ชะลอตัวเมื่อเทียบกับช่วงเดียวกันของปีก่อน เป็นการลดลงมากกว่าค่าอ้างอิง (ค่าอ้างอิง=0.00) แต่ปรับตัวเพิ่มขึ้นเมื่อเทียบกับเดือนก่อน (MoM) ร้อยละ 8.86 จากข้อมูลการจำหน่ายไฟฟ้าของการไฟฟ้าฝ่ายผลิต เดือนพฤษภาคม 2561 พบว่า ปริมาณการใช้กระแสไฟฟ้าปรับตัวเพิ่มขึ้นจากเดือนก่อน ทั้งภาคครัวเรือนและภาคอุตสาหกรรม ซึ่งเพิ่มขึ้นทุกประเภทกิจการ ทั้งกิจการขนาดเล็ก กลางและขนาดใหญ่ สอดคล้องกับดัชนีชั่วโมงการทำงานภาคอุตสาหกรรมที่ปรับฤดูกาลแล้วทรงตัวใกล้เคียงกับเดือนก่อน (รายงานเศรษฐกิจและการเงิน เดือนพฤษภาคม 2561, ธนาคารแห่งประเทศไทย) ประกอบกับข้อมูลสภาวะอากาศ ศูนย์ภูมิอากาศกองพัฒนาอุตุนิยมวิทยา เดือนพฤษภาคม 2561 พบว่ามีปริมาณฝนสะสมสูงกว่าปกติร้อยละ 26 ส่งผลให้อุณหภูมิเฉลี่ยต่ำกว่าค่าปกติ 0.2 องศาเซลเซียส ทำให้ปริมาณการใช้กระแสไฟฟ้าปรับเพิ่มขึ้นจากเดือนก่อนไม่มากนัก

2. **ดัชนีชี้นำเศรษฐกิจของไทย** พบว่าอัตราการเปลี่ยนแปลง (YoY) ร้อยละ -4.51 ลดลงมากกว่าค่าอ้างอิง (ค่าอ้างอิง=-1.42) ในเดือนพฤษภาคม 2561 ดัชนีชี้นำเศรษฐกิจของไทยมีค่าอยู่ที่ 150.52 ชะลอตัวเล็กน้อยจากเดือนก่อน จากองค์ประกอบของดัชนีพบว่า มีการปรับตัวเพิ่มขึ้นในหลาย



องค์ประกอบ ได้แก่ พื้นที่รับอนุญาตก่อสร้างทั่วประเทศ ดัชนีปริมาณการส่งออกสินค้า (ไม่รวมทองคำ) และดัชนีความเชื่อมั่นภาคธุรกิจไปอีก 3 เดือนข้างหน้า สะท้อนจากปริมาณการส่งออกสินค้าที่ขยายตัวตามอุปสงค์ต่างประเทศ ประกอบกับอุปสงค์ในประเทศขยายตัวชัดเจนต่อเนื่อง การบริโภคภาคเอกชนขยายตัวในทุกหมวดค่าใช้จ่าย มีเพียงดัชนีตลาดหลักทรัพย์ที่ปรับตัวลดลงเนื่องจากผู้บริโภคยังคงมีความกังวลเกี่ยวกับราคาพืชผลทางการเกษตรที่ยังทรงตัวอยู่ในระดับต่ำ ราคาน้ำมันที่มีแนวโน้มปรับตัวสูงขึ้น (รายงานภาวะเศรษฐกิจการคลัง ประจำเดือน พฤษภาคม ปี 2561, สำนักงานเศรษฐกิจการคลัง)

แนวโน้มเศรษฐกิจที่มีผลต่อตลาดแรงงาน คาดว่าเศรษฐกิจมีสัญญาณการฟื้นตัวอย่างต่อเนื่อง จากปัจจัยต่างๆดังนี้

ปัจจัยที่ส่งผลกระทบต่อเศรษฐกิจ

การฟื้นตัวของเศรษฐกิจไทย เป็นไปอย่างต่อเนื่องเกิดจากปัจจัยบวกดังนี้

1. การส่งออกขยายตัวตามการเติบโตต่อเนื่องของเศรษฐกิจโลก มูลค่าการส่งออกขยายตัวร้อยละ 13.1 จากระยะเดียวกันของปีก่อน ขยายตัวในหลายหมวดสินค้าจากอุปสงค์ต่างประเทศและราคาน้ำมันดิบในตลาดโลกเพิ่มขึ้น ได้แก่ 1) สินค้าผลิตภัณฑ์ปิโตรเคมี เคมีภัณฑ์และผลิตภัณฑ์ปิโตรเลียม 2) ยานยนต์และชิ้นส่วน 3) สินค้าเกษตรแปรรูป น้ำมันปาล์มและผลิตภัณฑ์ยาง และ 4) สินค้าอิเล็กทรอนิกส์ โดยเฉพาะฮาร์ดดิสก์ไดรฟ์และชิ้นส่วนอิเล็กทรอนิกส์ สำหรับภาคการท่องเที่ยวขยายตัวในอัตราชะลอลง จำนวนนักท่องเที่ยวต่างประเทศขยายตัวร้อยละ 6.4 จากระยะเดียวกันของปีก่อน แต่เมื่อปรับฤดูกาลแล้วลดลงร้อยละ 1.5 จากเดือนก่อน สาเหตุจากเทศกาลรวมถือนที่มาถึงเร็วกว่าปีก่อน และการชะลอการท่องเที่ยวก่อนเทศกาลบอลโลก

2. เครื่องชี้เศรษฐกิจภาพรวมเดือนพฤษภาคม 2561 ขยายตัวได้ต่อเนื่อง ได้แก่ การบริโภคภาคเอกชนขยายตัวจากระยะเดียวกันของปีก่อน สะท้อนจากปริมาณการจำหน่ายรถยนต์นั่งที่ขยายตัวสูงถึง 26.8% ขยายตัวต่อเนื่องติดต่อกันเป็นเดือนที่ 17 ตั้งแต่ต้นปี 2560 และภาษีมูลค่าเพิ่ม ณ ราคาंकที่ ขยายตัว 3.0% สำหรับการลงทุนภาคเอกชนขยายตัวเร่งขึ้น ตามการลงทุนในหมวดเครื่องจักรและอุปกรณ์ การนำเข้าสินค้าทุนของภาคเอกชนโดยเฉพาะหมวดอุปกรณ์โทรคมนาคม หมวดพลังงาน และหมวดคอมพิวเตอร์ สำหรับรายจ่ายภาครัฐขยายตัวจากรายจ่ายค่าตอบแทนบุคลากร และรายจ่ายลงทุนตามการเบิกจ่ายงบประมาณเพิ่มเติมปี 2560 ของกลุ่มจังหวัดและการจัดซื้ออาวุธยุทโธปกรณ์เป็นสำคัญ

3. การลงทุนภาคเอกชนมีแนวโน้มปรับตัวดีขึ้น จากปัจจัยสนับสนุน อาทิ การก่อสร้างโครงการพื้นฐานของภาครัฐ การลงทุนภาคเอกชนในพื้นที่นิคมอุตสาหกรรมในเขตระเบียงเศรษฐกิจภาคตะวันออก (EEC) ที่มีความชัดเจนในทางปฏิบัติ สำหรับภาคการค้าและบริการ ภาคอสังหาริมทรัพย์และก่อสร้างคาดว่าจะมีการลงทุนเพิ่มต่อเนื่องตามภาวะเศรษฐกิจ ทั้งนี้กระทรวงแรงงานควรมีมาตรการเตรียมความพร้อมด้านกำลังแรงงานและคุณภาพแรงงานให้เพียงพอต่อการรองรับการขยายตัวของภาคการผลิตและการลงทุน



ปัจจัยที่ส่งผลกระทบต่อเชิงลบ

1. ต้นทุนการดำเนินธุรกิจที่เพิ่มขึ้นเป็นข้อจำกัดสำคัญของผู้ประกอบการ โดยเฉพาะต้นทุนค่าแรงจากการปรับขึ้นค่าจ้างขั้นต่ำที่มีผลบังคับใช้ตั้งแต่ 1 เมษายน 2561 เป็นต้นไป ส่งผลกระทบต่อธุรกิจ SMEs เป็นหลัก โดยเฉพาะผู้ประกอบการอุตสาหกรรมการผลิตเพื่อส่งออก อาทิ ยานยนต์ เพอร์นิเจอร์ เครื่องหนังและสิ่งทอ ประกอบกับราคาต้นทุนวัตถุดิบมีแนวโน้มเพิ่มขึ้นตามราคาน้ำมันดิบและสินค้าโภคภัณฑ์

2. การเปลี่ยนแปลงทางเทคโนโลยีที่ส่งผลกระทบต่อแรงงานไทย จากข้อมูลอัตราการเปลี่ยนแปลงของผู้มีงานทำในระบบเดือนกุมภาพันธ์ด้านแรงงาน สำนักงานปลัดกระทรวงแรงงาน พบว่า จำนวนผู้ทำงานในอุตสาหกรรมยานยนต์/ชิ้นส่วน และอุตสาหกรรมการเป็นสื่อกลางทางการเงิน มีแนวโน้มลดลงต่อเนื่องตั้งแต่ไตรมาส 1 ปี 2557 เป็นต้นมา สาเหตุหนึ่งมาจากการนำระบบอัตโนมัติมาใช้ในการทำงาน ได้แก่ แขนกลที่ใช้เคลื่อนย้ายสิ่งของ เชื่อม พ่นสี และประกอบชิ้นส่วน การใช้ตู้เอทีเอ็ม การใช้ระบบ E-Banking เป็นต้น สอดคล้องกับรายงานขององค์การแรงงานระหว่างประเทศซึ่งระบุว่าร้อยละ 56 การจ้างงานในประเทศกัมพูชา อินโดนีเซีย ไทย และเวียดนามจะมีความเสี่ยงสูงที่จะถูกแทนที่ด้วยเทคโนโลยีในหนึ่งหรือสองทศวรรษหน้า

แนวโน้มการว่างงาน

แนวโน้มการว่างงานจากระบบเดือนกุมภาพันธ์ด้านแรงงาน กระทรวงแรงงาน ซึ่งอาศัยข้อมูลการว่างงานของผู้มีงานทำภาคเอกชนสำนักงานสถิติแห่งชาติ **แสดงสถานะปกติ** (โอกาสการเกิดวิกฤตการว่างงานอยู่ที่ร้อยละ 0.00)

ตารางจำนวนดัชนีชี้นำเศรษฐกิจการแรงงานที่ส่งสัญญาณเตือนภัยจำแนกรายเดือน

ดัชนีผสมจำนวนทั้งสิ้น 13 ดัชนี	พฤศจิกายน □2560	ธันวาคม 2560	มกราคม 2561	กุมภาพันธ์ 2561	มีนาคม 2561	เมษายน 2561	พฤษภาคม 2561
จำนวนดัชนีที่ส่งสัญญาณ เตือนภัยการจ้างงาน (ดัชนี)	1 การใช้ กระแสไฟฟ้า (-1.19%)	1 การใช้ กระแสไฟฟ้า (-1.97%)	0	1 ดัชนีอุปโภคบริโภค ภาคเอกชน (-9.86%)	2 การใช้กระแสไฟฟ้า (-0.38%) ดัชนีชี้นำเศรษฐกิจ ของประเทศ (-6.71%)	2 การใช้ กระแสไฟฟ้า (-2.12%) ดัชนีชี้นำ เศรษฐกิจของ ประเทศ (-3.65%)	2 การใช้กระแสไฟฟ้า (-1.09%) ดัชนีชี้นำเศรษฐกิจ ของประเทศ (-4.51%)
สถานะสัญญาณ	ปกติ	ปกติ	ปกติ	ปกติ	ปกติ	ปกติ	ปกติ



3.2. แนวโน้มการจ้างงาน การว่างงาน

การติดตามตัวเลขอัตราการเปลี่ยนแปลงของการจ้างงานในระบบประกันสังคมตามมาตรา 33 เดือนพฤษภาคม 2561 มีอัตราการขยายตัวอยู่ที่ร้อยละ 7.80% เพิ่มขึ้นจากเดือนเมษายน 2561 มีอัตราขยายตัวอยู่ที่ 3.97% เมื่อเทียบกับเดือนเดียวกันของปีก่อน แนวโน้มการจ้างงานในภาพรวมของตลาดแรงงานอยู่ในระดับปกติ (7.80% > 1%) โดยระบบเตือนภัยแสดงแนวโน้มการจ้างงานในภาวะปกติ ตามข้อมูลข้อ (1) และ (2) รวมทั้งแนวโน้มการว่างงานอยู่ในภาวะปกติ ตามข้อมูลข้อ (3)

ตารางภาพรวมแนวโน้ม

รายการ	เดือนเมษายน 2561		เดือนพฤษภาคม 2561	
	ค่าความน่าจะเป็น	สถานะ	ค่าความน่าจะเป็น	สถานะ
(1) แนวโน้มการจ้างงานในตลาดแรงงาน จากข้อมูลผู้ประกันตนมาตรา 33 แนวโน้มระยะยาว (12 เดือน)				
	0.99	เตือนภัย	0.99	เตือนภัย
	ไตรมาส 4/2560		ไตรมาส 1/2561	
(2) แนวโน้มการจ้างงานในตลาดแรงงาน จากข้อมูลของสำนักงานสถิติแห่งชาติ แนวโน้มระยะยาว (12 เดือน)				
	0.17%	ปกติ	0.10	ปกติ
(3) แนวโน้มการว่างงานในตลาดแรงงาน จากข้อมูลของสำนักงานสถิติแห่งชาติ แนวโน้มระยะยาว (12 เดือน)				
	0.01%	ปกติ	0.00	ปกติ

3.3. ทิศทางการจ้างงานรายอุตสาหกรรม (พฤษภาคม 2561) : ข้อมูลการสำรวจภาวะการทำงานของประชากรที่วราชอาณาจักร (สำนักงานสถิติแห่งชาติ)

กองเศรษฐกิจการแรงงาน ได้วิเคราะห์การจ้างงานรายอุตสาหกรรม 14 สาขา ที่มีความสำคัญต่อระบบเศรษฐกิจไทยดังต่อไปนี้

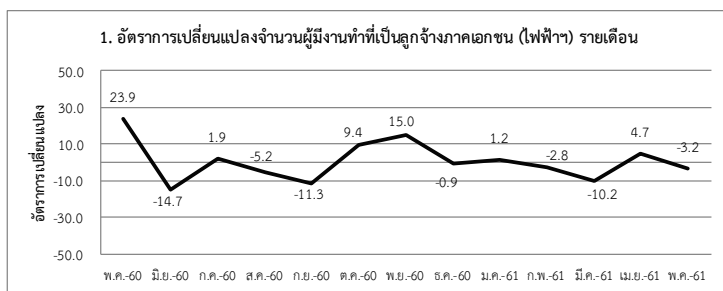

ที่มา: กศร.สป.รง.

1. อุตสาหกรรมไฟฟ้าและอิเล็กทรอนิกส์

การจ้างงานในอุตสาหกรรมไฟฟ้าและอิเล็กทรอนิกส์ ณ พฤษภาคม 2561 มีจำนวน 465,238 คน เทียบกับเดือนเมษายน 2561 (จำนวน 480,610 คน) พบว่าการจ้างงานในอุตสาหกรรมไฟฟ้า มีอัตราชะลอตัว (MoM) อยู่ที่ร้อยละ -3.20 ส่วนหนึ่งจากการส่งออกเครื่องซักผ้าและชิ้นส่วนอิเล็กทรอนิกส์ อาทิ Semi-conductor devices, transistors and diodes ไปสหรัฐอเมริกาหดตัวลง ซึ่งเป็นผลกระทบจากมาตรการภาษีของสหรัฐอเมริกา

การจ้างงานในอุตสาหกรรมไฟฟ้า คาดว่ามีแนวโน้มชะลอตัว จากการส่งออกสินค้าบางรายการ ซึ่งได้รับผลกระทบจากนโยบายการค้าระหว่างประเทศของสหรัฐฯ โดยเฉพาะสินค้าที่อยู่ในห่วงโซ่อุปทาน (supply chain) อาจมีผลกระทบต่อการค้าโลกและการส่งออกของไทยในกลุ่มเครื่องใช้ไฟฟ้าและอิเล็กทรอนิกส์เพิ่มขึ้น

2. อุตสาหกรรมยานยนต์และชิ้นส่วนยานยนต์

การจ้างงานในอุตสาหกรรมยานยนต์ ณ เดือนพฤษภาคม 2561 มีจำนวน 467,216 คน เทียบกับเดือนเมษายน 2561 (จำนวน 430,457) พบว่าการจ้างงานในอุตสาหกรรมยานยนต์ฯ (MoM) มีอัตราการขยายตัวอยู่ที่ร้อยละ 8.54 ตามยอดการผลิตรถยนต์เดือนพฤษภาคม 2561 จำนวน 193,130 คัน ขยายตัวจากเดือนที่แล้ว (MoM) ร้อยละ 43.3 ทั้งนี้ ปริมาณจำหน่ายรถยนต์เชิงพาณิชย์ ขยายตัวในระดับสูงที่ 28.6%

การจ้างงานในอุตสาหกรรมยานยนต์และชิ้นส่วนมีแนวโน้มขยายตัวได้ต่อเนื่อง ตามอุปสงค์ในประเทศซึ่งค่ายรถมีแผนเปิดตัวรถยนต์รุ่นใหม่เพื่อกระตุ้นตลาดอย่างต่อเนื่อง ประกอบกับปัจจุบันผู้บริโภคส่วนใหญ่นิยมเปลี่ยนมาใช้รถประเภท SUV มากขึ้น สำหรับอุปสงค์ต่างประเทศ ยอดการส่งออกไปตลาดอาเซียนเริ่มทรงตัว ยอดการส่งออกรถกระบะไปประเทศเวียดนามเริ่มชะลอตัว สำหรับรถยนต์นั่งยังคงเพิ่มขึ้น



ที่มา: กศร.สป.รง.



ทั้งนี้การส่งออกรถยนต์ไปยังตลาดในแถบเอเชียเนียและแอฟริกาใต้ ยังคงเติบโตต่อเนื่อง (Thailand Automotive Institute. (2018, January-May). Current Situation of Thai Automotive Industry, การประชุมคณะกรรมการดัชนีอุตสาหกรรม ครั้งที่ 6/2561, สำนักงานเศรษฐกิจอุตสาหกรรม)



ที่มา: กศร.สป.รง.

3. อุตสาหกรรมอาหารและอาหารสัตว์

การจ้างงานอุตสาหกรรมอาหารและอาหารสัตว์ เดือนพฤษภาคม 2561 จำนวน 1,187,992 คน เมื่อเทียบกับเดือนเมษายน 2561 (1,094,875 คน) พบว่าการจ้างงานอุตสาหกรรมอาหารฯ (MoM) ขยายตัวอยู่ที่ร้อยละ 8.5 เป็นการปรับตัวดีขึ้นตามการขยายตัวของมูลค่าการส่งออกสินค้า ได้แก่ ข้าว ผลิตภัณฑ์มะพร้าว ไข่ อาหารพร้อมรับประทาน เป็นต้น ตามความต้องการที่เพิ่มขึ้นในกลุ่มประเทศคู่ค้าหลัก สถาบันอาหาร.(2561,พฤษภาคม).สรุปลสถานการณ์ส่งออกสินค้าอาหารไทย. การประชุมคณะกรรมการดัชนีอุตสาหกรรม ครั้งที่ 6/2561, สำนักงานเศรษฐกิจอุตสาหกรรม)

การจ้างงานในอุตสาหกรรมอาหารและอาหารสัตว์คาดว่าจะมีแนวโน้มขยายตัวได้ ตามปัจจัยบวกอย่างเศรษฐกิจไทยที่คาดว่าจะเติบโตต่อเนื่องในไตรมาส 2 รวมทั้งผลผลิตสินค้าเกษตรมีแนวโน้มเพิ่มขึ้นจากสภาพอากาศที่เอื้ออำนวย ประกอบกับการขยายตลาดใหม่เพิ่มเติมเนื่อง อาทิ อาเซียน แอฟริกาและตะวันออกกลาง น่าจะส่งผลให้การส่งออกขยายตัวทั้งในกลุ่มปศุสัตว์ ประมง ผักผลไม้ และธัญพืชและแป้ง (รายงานภาวะเศรษฐกิจอุตสาหกรรม ไตรมาส 1/2561 และแนวโน้มไตรมาส 2/2561, สำนักงานเศรษฐกิจอุตสาหกรรม)

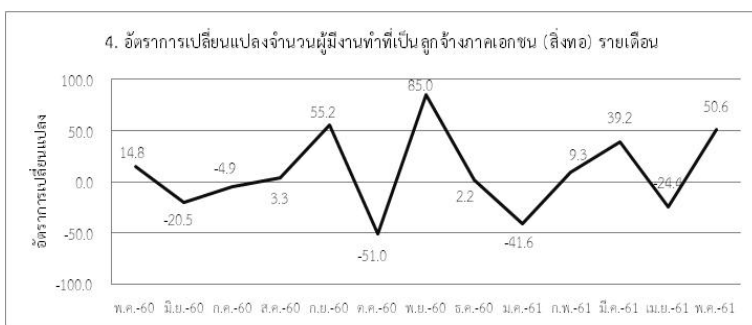

ที่มา: กศร.สป.รง.

4. อุตสาหกรรมสิ่งทอ

การจ้างงานในอุตสาหกรรมสิ่งทอ ณ เดือนพฤษภาคม 2561 มีจำนวน 165,773 คนเมื่อเทียบกับเดือนเมษายน 2561 (จำนวน 165,773 คน) พบว่าการจ้างงานในอุตสาหกรรม (MoM) เพิ่มขึ้นอยู่ที่ร้อยละ 50.62 สอดคล้องกับมูลค่าการส่งออกสินค้าสิ่งทอ โดยเฉพาะเส้นด้ายและเส้นใยประดิษฐ์ไปตลาดต่างประเทศ โดยเฉพาะตลาดอาเซียน ซึ่งเป็นแหล่งผลิตเครื่องแต่งกายสำคัญ



การจ้างงานอุตสาหกรรมสิ่งทอคาดว่าจะมีแนวโน้มชะลอตัว แม้ว่าสินค้าประเภทสิ่งทอในหลายกลุ่มยังขยายตัวได้ เช่น กลุ่มเส้นด้าย เส้นใย และผ้าผืน สำหรับเป็นวัตถุดิบในการตัดเย็บเสื้อผ้าสำเร็จรูปในกลุ่มเสื้อผ้ากีฬา แต่การจ้างงานอาจมีแนวโน้มลดลงเนื่องจากผู้ประกอบการต้องการลดต้นทุนโดยเฉพาะค่าแรงงาน จึงขยายฐานการผลิตไปประเทศข้างเคียง สำหรับโรงงานในประเทศไทยจะทำงานเฉพาะส่วนวิจัยและพัฒนาเท่านั้น (สถาบันพัฒนาอุตสาหกรรมสิ่งทอ.(2561,พฤษภาคม).สถานการณ์อุตสาหกรรมสิ่งทอและเครื่องนุ่งห่มไทย. การประชุมคณะกรรมการดัชนีอุตสาหกรรม ครั้งที่ 6/2561, สำนักงานเศรษฐกิจอุตสาหกรรม)

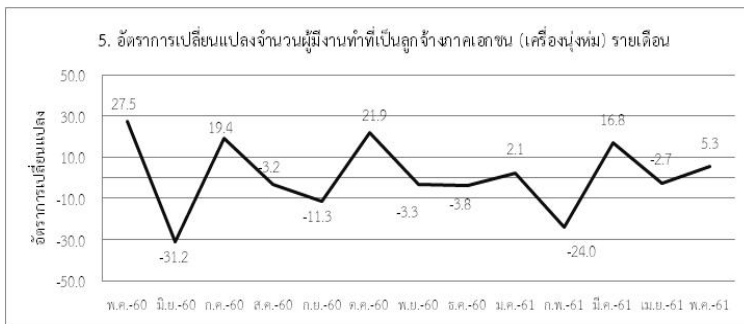

ที่มา: กศร.สป.รง.

5. อุตสาหกรรมเครื่องนุ่งห่ม

การจ้างงานอุตสาหกรรมเครื่องนุ่งห่ม ณ เดือนพฤษภาคม 2561 มีจำนวน 280,496 คน เมื่อเปรียบเทียบกับเดือนเมษายน 2561 (มีจำนวน 266,345 คน) พบว่ามีการจ้างงานเพิ่มขึ้น (MoM) อยู่ที่ร้อยละ 5.31 ส่วนหนึ่งมาจากความต้องการในสินค้าเครื่องแต่งกายกีฬาทั้งสำหรับการฝึกซ้อมและการแต่งตัวตามกระแสฟุตบอลโลก 2018

การจ้างงานในอุตสาหกรรมเครื่องนุ่งห่มคาดว่าจะมีแนวโน้มขยายตัวตามการส่งออกที่เพิ่มขึ้น โดยเฉพาะสินค้าเครื่องนุ่งห่มประเภทชุดชั้นในยังคงขยายตัวได้ดีในตลาดญี่ปุ่น เกาหลีใต้ และสหภาพยุโรป สอดคล้องกับภาวะเศรษฐกิจโลกที่ขยายตัว อย่างไรก็ตามผู้ประกอบการไทยมีปัจจัยค่าเงินบาท และค่าแรงงานที่ปรับตัวเพิ่มขึ้น อาจส่งผลต่อการผลิตและการจ้างงาน



ที่มา: กศร.สป.รง.

6. อุตสาหกรรมขายส่ง ขายปลีก

การจ้างงานในอุตสาหกรรมขายส่งขายปลีก เดือนพฤษภาคม 2561 มีจำนวน 2,838,810 คน เมื่อเทียบกับเดือนเมษายน 2561 (MoM) พบว่าขยายตัวร้อยละ 10.20 ชะลอตัวจากเดือนก่อน สอดคล้องกับเครื่องใช้ภาคบริการเมื่อขอจัดผลของฤดูกาลแล้วหดตัวเล็กน้อยจากเดือนก่อนจากธุรกิจการค้าโดยเฉพาะการค้าส่ง และธุรกิจที่เกี่ยวข้องกับการท่องเที่ยว เนื่องจากจำนวนนักท่องเที่ยวชะลอตัวลงและอัตราการเข้าพักแรมที่ปรับลดลงเช่นกัน



(รายงานเศรษฐกิจและการเงิน เดือนพฤษภาคม ปี 2561, ธนาคารแห่งประเทศไทย)

การจ้างงานในอุตสาหกรรมขายส่ง ขายปลีก มีแนวโน้มทรงตัว เนื่องจากภาคการค้าและบริการ คาดว่าต้นทุนมีแนวโน้มเพิ่มขึ้นต่อเนื่อง โดยเฉพาะ ต้นทุนค่าแรงจากการปรับขึ้นค่าจ้างขั้นต่ำ และ ต้นทุนวัตถุดิบเพิ่มขึ้นตามราคาน้ำมันและสินค้า โภคภัณฑ์ ส่งผลให้ผู้ประกอบการอาจมีนโยบาย ชะลอการจ้างงานได้

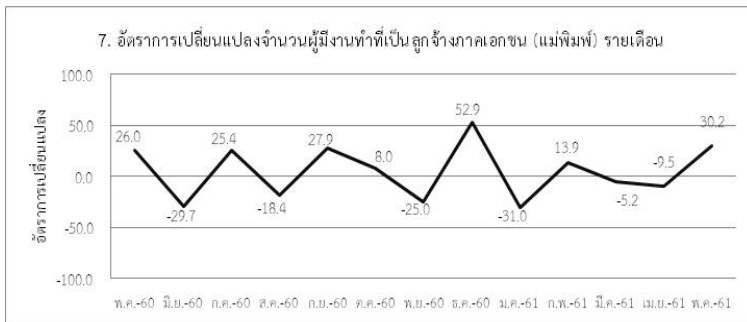

ที่มา: กศร.สป.รง.

7. อุตสาหกรรมแม่พิมพ์

การจ้างงานในอุตสาหกรรมแม่พิมพ์ ณ เดือน พฤษภาคม 2561 จำนวน 257,936 คน เมื่อเทียบกับ เดือนเมษายน 2561 (มีจำนวน 198,106 คน) (MoM) พบว่าการจ้างงานขยายตัวที่ร้อยละ 30.2 สอดคล้อง กับการผลิตยานยนต์และเครื่องยนต์ การผลิต คอมพิวเตอร์และอุปกรณ์ต่อพ่วง อุปกรณ์ อิเล็กทรอนิกส์และแผงวงจร ซึ่งเป็นอุตสาหกรรม ที่ส่งผลด้านบวกต่อดัชนีผลผลิตอุตสาหกรรมในเดือน พฤษภาคม 2561

อุตสาหกรรมแม่พิมพ์เป็นอุตสาหกรรมสนับสนุน (Supporting Industry) หรืออุตสาหกรรมกลางน้ำ ที่รองรับอุตสาหกรรมการผลิตหลายประเภท ดังนั้น การจ้างงานในอุตสาหกรรมแม่พิมพ์ คาดว่าจะมี แนวโน้มขยายตัวได้ตามการผลิตคอมพิวเตอร์และ อุปกรณ์ต่อพ่วง และฮาร์ดดิสก์ไดรฟ์ ซึ่งปัจจุบันไทย เป็นฐานการผลิตที่สำคัญในอาเซียน เนื่องจากบริษัท แม่ที่ประเทศสิงคโปร์และจีนปิดฐานการผลิตลง

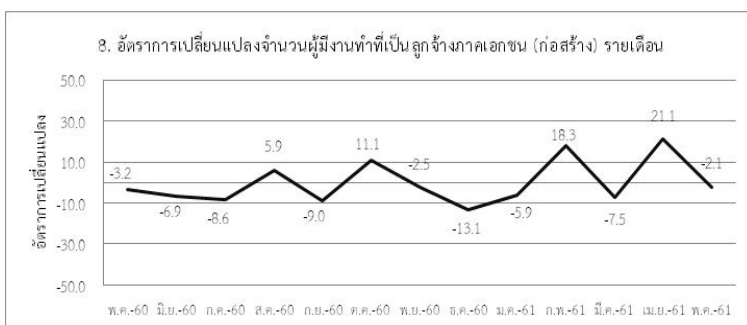

ที่มา: กศร.สป.รง.

8. อุตสาหกรรมก่อสร้าง

การจ้างงานในอุตสาหกรรมก่อสร้าง ณ เดือน พฤษภาคม 2561 จำนวน 1,421,194 คน เมื่อเทียบกับ เดือนเมษายน 2561 (จำนวน 1,452,143 คน) พบว่า มีอัตราการชะลอตัว (MoM) ร้อยละ -2.13 สำหรับการจ้างงานที่ชะลอตัวลง ส่วนหนึ่งมาจากการจ้างงานในอุตสาหกรรมก่อสร้างอาคารที่อยู่อาศัยทั้งบ้านเดี่ยวและอาคารสูง ซึ่งมีการจ้าง แรงงานนอกระบบ และมีการเข้าออกตามสัญญาจ้าง เท่านั้น ทั้งนี้การลงทุนด้านก่อสร้างในภาพรวม ขยายตัวจากเดือนก่อน สะท้อนจากยอดจำหน่าย วัสดุก่อสร้างและพื้นที่รับอนุญาตก่อสร้างที่ปรับตัว



เพิ่มขึ้น (รายงานเศรษฐกิจและการเงิน เดือน พฤษภาคม ปี 2561, ธนาคารแห่งประเทศไทย)

การจ้างงานในอุตสาหกรรมก่อสร้างคาดว่าจะมีแนวโน้มขยายตัวได้ต่อเนื่อง ตามการขยายตัวของธุรกิจอสังหาริมทรัพย์และก่อสร้างในเขตหัวเมืองใหญ่ของทุกภูมิภาค ปัจจัยสนับสนุนจากโครงการลงทุนของภาครัฐ โดยเฉพาะโครงการต่อขยายตามแนวรถไฟฟ้าและหัวเมืองใหญ่และเมืองท่องเที่ยว เป็นต้น

9. อุตสาหกรรมไม้และเครื่องเรือน

การจ้างงานในอุตสาหกรรมไม้และเครื่องเรือน เดือนพฤษภาคม 2561 จำนวน 264,044 คน เมื่อเทียบกับเดือนเมษายน 2561 (จำนวน 200,623 คน) มีอัตราการขยายตัว (MoM) ร้อยละ 31.61 สอดคล้องกับมูลค่าการส่งออกสินค้าเดือนพฤษภาคม 2561 ที่ขยายตัวเพิ่มขึ้น ทั้งการส่งออกไม้และผลิตภัณฑ์จากไม้ (ขยายตัวจากเดือนก่อน ร้อยละ 33.5) และการส่งออกเฟอร์นิเจอร์และชิ้นส่วน (ขยายตัวจากเดือนก่อนร้อยละ 15.1)

การจ้างงานในอุตสาหกรรมไม้และเครื่องเรือน คาดว่าอาจมีแนวโน้มขยายตัวได้ ตามความต้องการสินค้าเฟอร์นิเจอร์และชิ้นส่วนที่เพิ่มขึ้นในตลาดอาเซียน รวมทั้งการลงทุนในเขตเศรษฐกิจพิเศษภาคตะวันออกที่จะส่งเสริมให้เกิดการลงทุนด้านอสังหาริมทรัพย์ทั้งที่พักอาศัย โรงแรมและรีสอร์ท (สภาอุตสาหกรรมแห่งประเทศไทย, 2561)

10. อุตสาหกรรมการเป็นสื่อกลางทางการเงิน

การจ้างงานในอุตสาหกรรมการเป็นสื่อกลางทางการเงิน เดือนพฤษภาคม 2561 การจ้างงาน 317,493 คน ชะลอตัวลงเมื่อเทียบกับเดือนเมษายน 2561 (MoM) ร้อยละ -21.24 เนื่องจากไม่มีการจ้างงานเพิ่มขึ้น อย่างไรก็ตามยังคงมีการขยายตัวของหมวดธนาคาร บริการประกันชีวิตและบริการประกันวินาศภัย แต่เป็นการขยายตัวเฉพาะสถาบันการเงินเฉพาะกิจของรัฐเท่านั้น เช่น ธนาคารออมสิน ธนาคารอาคารสงเคราะห์ (ผลิตภัณฑ์มวลรวมในประเทศ ไตรมาส 1/2561, สำนักงานคณะกรรมการพัฒนาการเศรษฐกิจและสังคมแห่งชาติ)

การจ้างงานในอุตสาหกรรมการเป็นสื่อกลางทางการเงินคาดว่าจะมีแนวโน้มเพิ่มขึ้น เนื่องจากมีการแข่งขันแย่งชิงลูกค้า ทั้งในธุรกิจธนาคาร การประกัน



ที่มา: กศร.สป.รง.

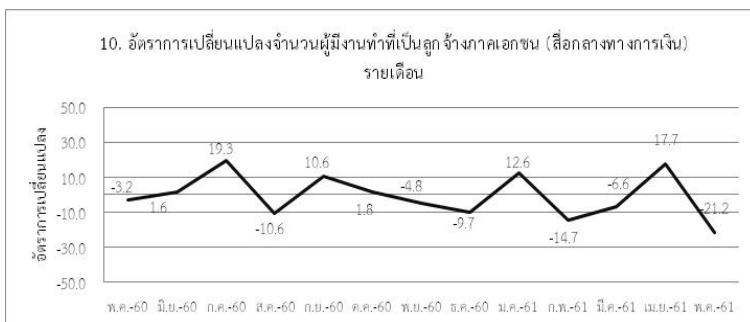

ที่มา: กศร.สป.รง.



ชีวิตและประกันภัย ซึ่งมีการออกผลิตภัณฑ์ทางการเงินรูปแบบใหม่ จำเป็นต้องจ้างงานเพิ่มขึ้นเพื่อหาลูกค้า ทั้งนี้ยังคงมีกำลังซื้อผลิตภัณฑ์ด้านการเงินเพื่อประโยชน์ในการลดหย่อนภาษี เช่น ประกันภัยกองทุน LTF RMF เป็นต้น แต่อย่างไรก็ตามผู้ทำงานในอุตสาหกรรมสื่อกลางทางการเงินฯ ควรปรับตัวให้เข้ากับการเปลี่ยนแปลงของโลกยุคเทคโนโลยี เนื่องจากมีความต้องการทักษะในการทำงานที่เปลี่ยนแปลงไป

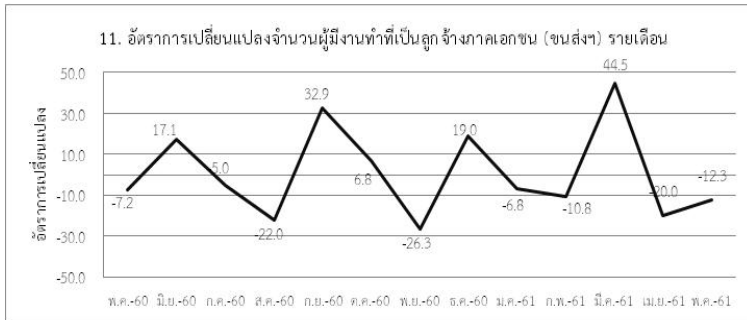

ที่มา: กศร.สป.รง.

11. อุตสาหกรรมขนส่ง

การจ้างงานในอุตสาหกรรมขนส่ง ณ เดือน พฤษภาคม มีจำนวน 493,850 คน เทียบกับเดือน เมษายน 2561 (จำนวน 563,063 คน) พบว่าการจ้างงานในอุตสาหกรรมขนส่งมีอัตราการชะลอตัวในอัตราเร่งขึ้นจากเดือนก่อน (MoM) อยู่ที่ร้อยละ -12.29 ตามจำนวนนักท่องเที่ยวต่างชาติ ซึ่งเมื่อปรับฤดูกาลแล้วลดลงร้อยละ 1.5 จากเดือนก่อน ส่งผลต่ออัตราการเข้าพักแรมที่ปรับลดลง อย่างไรก็ตามธุรกิจขนส่งยังขยายตัวได้ ทั้งการขนส่งผู้โดยสารตามจำนวนผู้โดยสารผ่านระบบขนส่งมวลชน และการขนส่งสินค้าตามปริมาณผลผลิตภาคอุตสาหกรรมที่เพิ่มขึ้น (รายงานเศรษฐกิจและการเงิน เดือน พฤษภาคม 2561, ธนาคารแห่งประเทศไทย)

การจ้างงานในอุตสาหกรรมขนส่งคาดว่าจะยังคงมีแนวโน้มขยายตัวได้ สอดคล้องกับจำนวนนักท่องเที่ยวชาวไทยที่ยังคงขยายตัว ตามการใช้จ่ายในหมวดบริการเป็นสำคัญ (โรงแรมและภัตตาคาร และขนส่ง) (รายงานเศรษฐกิจและการเงิน เดือน พฤษภาคม 2561, ธนาคารแห่งประเทศไทย) ทั้งนี้การร่วมลงทุนระหว่างรัฐบาลและภาคเอกชนในโครงการรถไฟความเร็วสูงเชื่อม 3 สนามบิน ดอนเมือง-สุวรรณภูมิ-อู่ตะเภา และโครงการพัฒนาเมืองการบินภาคตะวันออก จะเป็นปัจจัยหนุนให้การจ้างงานในอุตสาหกรรมขนส่งเพิ่มขึ้นในระยะต่อไป

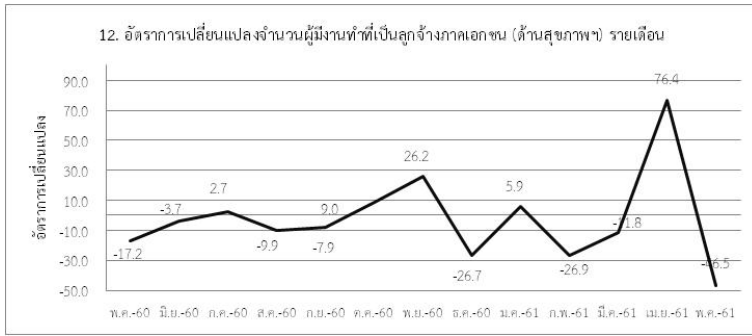

ที่มา: กศร.สป.รง.

12. อุตสาหกรรมงานด้านสุขภาพ สังคมสงเคราะห์ กิจกรรมด้านบริการชุมชน สังคมและการบริการส่วนบุคคลอื่น ๆ

การจ้างงานในอุตสาหกรรมด้านสุขภาพสังคมสงเคราะห์ฯ ณ เดือนพฤษภาคม 2561 มีจำนวน 101,267 คน เมื่อเทียบกับเดือนเมษายน 2561 (จำนวน 189,422 คน) พบว่าการจ้างงานหดตัว (MoM) อยู่ที่ร้อยละ -46.54 โดยการจ้างงานลดลงตามปริมาณการผลิตที่มีแนวโน้มลดลง เนื่องจากมีคำสั่งซื้อลดลง ประกอบกับผู้ผลิตรายใหญ่ของไทยบางรายมีการปรับปรุงระบบการผลิต ทำให้มีปริมาณการผลิตหลายชนิดลดลง โดยเฉพาะในส่วนของยาน้ำ

จากการจ้างงานในอุตสาหกรรมด้านสุขภาพสังคมสงเคราะห์ฯ ที่ลดลง คาดว่าจะมีแนวโน้มปรับตัวเพิ่มขึ้นได้ สอดคล้องกับแนวโน้มการขยายตัวของตลาดยาไตรมาส 2/2561 คาดว่าจะขยายตัวร้อยละ 2.96 โดยเป็นการขยายตัวของการผลิตยาทุกชนิด ยกเว้นในส่วนของยาน้ำ ขยายตัวได้ทั้งในประเทศและตลาดส่งออกที่สำคัญ โดยเฉพาะตลาดในภูมิภาคอาเซียน (แนวโน้มภาวะเศรษฐกิจอุตสาหกรรม ไตรมาส 2 ปี 2561, สำนักงานเศรษฐกิจอุตสาหกรรม)



ที่มา: กศร.สป.รง.

13. อุตสาหกรรมท่องเที่ยวและโรงแรม

การจ้างงานอุตสาหกรรมท่องเที่ยวและโรงแรม เดือนพฤษภาคม 2561 จำนวน 446,148 คน เมื่อเทียบกับเดือนเมษายน 2561 (จำนวน 435,744 คน) พบว่าการจ้างงานในอุตสาหกรรมท่องเที่ยวและโรงแรมอัตราการขยายตัว (MoM) ร้อยละ 2.39 ลดลงเมื่อเทียบกับเดือนที่ผ่านมา ซึ่งเป็นไปตามทิศทางของอุตสาหกรรมท่องเที่ยวและโรงแรมที่มีขยายตัวแบบชะลอตัว เนื่องจากผ่านพ้นช่วงฤดูการท่องเที่ยว ประกอบกับความเชื่อมั่นผู้บริโภคปรับตัวลดลง เพราะยังคงมีความกังวลในค่าครองชีพและราคาสินค้าที่ปรับตัวสูงขึ้นตามราคาน้ำมัน

การจ้างงานในอุตสาหกรรมท่องเที่ยวและโรงแรมคาดว่าจะมีแนวโน้มขยายตัวแบบชะลอตัวบ้างตามทิศทางของอุตสาหกรรมท่องเที่ยวและโรงแรม เนื่องจากเศรษฐกิจโลกอาจได้รับผลกระทบจากความขัดแย้งทางการค้าในหลายประเทศ และยังคงอยู่



ในช่วงเทศกาลฟุตบอลโลกที่ส่งผลให้จำนวนนักท่องเที่ยวชาวรัสเซียลดลงจำนวนมาก

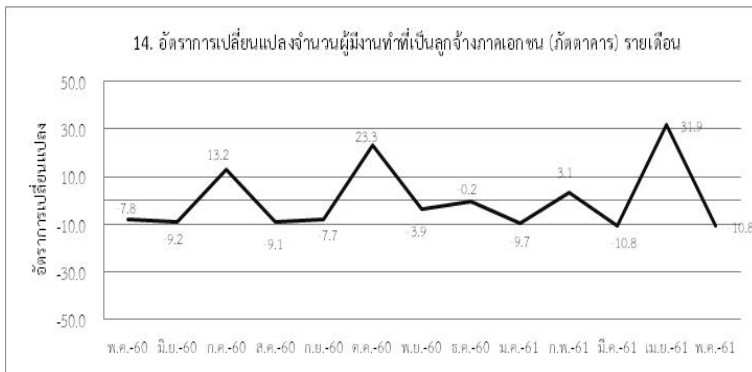

ที่มา: กศร.สป.รง.

14. อุตสาหกรรมภัตตาคาร

การจ้างงานในอุตสาหกรรมภัตตาคาร ณ เดือนพฤษภาคม 2561 จำนวน 611,508 คน เทียบกับเดือนเมษายน 2561 (จำนวน 685,572 คน) พบว่าการจ้างงานมีอัตราการชะลอตัว(MoM) อยู่ที่ร้อยละ -10.8 หดตัวตามอุตสาหกรรมภัตตาคารที่มีแนวโน้มชะลอตัว ตามราคาสินค้าและราคาน้ำมันที่ปรับตัวสูงขึ้น ประกอบกับการขยายตัวทางเศรษฐกิจยังกระจุกตัวอยู่ในกลุ่มผู้มีรายได้สูง ผู้บริโภคยังมีความกังวลต่อค่าครองชีพตามดัชนีความเชื่อมั่นผู้บริโภคที่ปรับตัวลดลงในเดือนพฤษภาคม 2561

การจ้างงานในอุตสาหกรรมภัตตาคาร คาดว่าอาจมีแนวโน้มปรับตัวดีขึ้นได้ ตามความเชื่อมั่นผู้บริโภคและภาคธุรกิจที่เริ่มมีแนวโน้มปรับตัวเพิ่มขึ้น เนื่องจากราคาพืชผลทางการเกษตรมีการทยอยปรับตัวดีขึ้นทั้งด้านปริมาณและราคา ประกอบกับภาพรวมของกำลังซื้อโดยรวมมีทิศทางปรับตัวดีขึ้นอย่างช้าๆ โดยรายได้ครัวเรือนในภาคเกษตรกรรมและรายได้รวมลูกจ้างนอกภาคเกษตรกรรมขยายตัวจากระยะเดียวกันของปีก่อน (รายงานเศรษฐกิจและการเงิน เดือนพฤษภาคม ปี 2561)

3.4. แนวโน้มการจ้างงานรายอุตสาหกรรมที่ต้องเฝ้าระวัง

การวิเคราะห์สัญญาณการจ้างงานรายอุตสาหกรรมจากดัชนีชี้หน้าที่มีนัยสำคัญต่อตลาดแรงงาน ในรายอุตสาหกรรมที่มีการชะลอตัวในเกณฑ์ที่อาจกระทบต่อการจ้างงาน โดยมีอุตสาหกรรมต้องเฝ้าระวัง 5 อุตสาหกรรม (ใช้ข้อมูล NSO) คือ

รายการ	ไตรมาส 1 ปี 2561		เหตุผลประกอบการ เฝ้าระวัง
	ความน่าจะเป็น	แนวโน้ม	
การเฝ้าระวังการจ้างงานรายอุตสาหกรรม จำนวน 6 อุตสาหกรรม			
1. อุตสาหกรรมสิ่งทอ	99.99%	แข็งแกร่ง	การส่งออกเส้นด้ายและเส้นใย ประดิษฐ์เพิ่มขึ้น
2. อุตสาหกรรมแม่พิมพ์	80.00%	แข็งแกร่ง	ไทยเป็นฐานการผลิตสำคัญ คอมพิวเตอร์/อุปกรณ์ไฟฟ้า/ ฮาร์ดดิสก์ไดรฟ์
3. อุตสาหกรรมเครื่องไม้เครื่องเรือน	99.99%	แข็งแกร่ง	การส่งออกไม้และผลิตภัณฑ์ จากไม้เพิ่มขึ้น
4. อุตสาหกรรมขนส่ง	84.51%	แข็งแกร่ง	การท่องเที่ยวขยายตัวต่อเนื่อง
5. อุตสาหกรรมงานด้านสุขภาพ งานสังคมสงเคราะห์ กิจกรรมด้านบริหารชุมชน สังคมและบริการส่วน บุคคลอื่น ๆ	99.99%	แข็งแกร่ง	ผลิตยาลดลงเนื่องจากผู้ผลิตราย ใหญ่ปรับปรุงระบบการผลิต

สำหรับอุตสาหกรรมที่มีการจ้างงานที่ยังอยู่ในภาวะปกติ มีจำนวน 9 อุตสาหกรรม คือ 1. อุตสาหกรรมไฟฟ้าและอิเล็กทรอนิกส์ 2. อุตสาหกรรมยานยนต์และชิ้นส่วนยานยนต์ 3. อุตสาหกรรมอาหารและอาหารสัตว์ 4. อุตสาหกรรมเครื่องนุ่งห่ม 5. อุตสาหกรรมขายส่งและขายปลีก 6. อุตสาหกรรมการเป็นสื่อกลางทางการเงิน 7. อุตสาหกรรมท่องเที่ยวและโรงแรม 8. อุตสาหกรรมภัตตาคาร 9. อุตสาหกรรมก่อสร้าง

3.5 การติดตามความเคลื่อนไหวของดัชนีชี้ภาวะเศรษฐกิจของประเทศอุตสาหกรรมที่สำคัญ

การวิเคราะห์สัญญาณการจ้างงานของตลาดแรงงานไทยจากดัชนีชี้ภาวะเศรษฐกิจ 5 ประเทศ กับ 1 กลุ่มประเทศ อยู่ในภาวะปกติ และคาดว่าจะไม่ส่งผลกระทบต่อการทำงานของตลาดแรงงานไทยในอีก 12 เดือนข้างหน้า กล่าวคือ ดัชนีชี้ภาวะเศรษฐกิจเดือน พฤษภาคม 2561 ของประเทศจีนและประเทศอินโดนีเซีย ชะลอตัว ประเทศญี่ปุ่น กลุ่มประเทศ OECD ประเทศสหรัฐอเมริกา และประเทศอินเดีย ขยายตัว

ประเทศ	ดัชนีชี้ภาวะเศรษฐกิจเดือน พฤษภาคม 2561	ค่าอ้างอิง	อัตราการเปลี่ยนแปลง การแปลผลและสถานะชี้นำตลาดแรงงานไทย					
			เดือนเมษายน 2561			เดือนพฤษภาคม 2561		
			ค่า% Δ (YoY)	แปลผล	สถานะ	ค่า% Δ (YoY)	แปลผล	สถานะ
1. ญี่ปุ่น	100.00	-2.24	-0.19	ชะลอตัว	ปกติ	-0.09	ขยายตัว	ปกติ
2. จีน	99.60	-3.19	0.30	ขยายตัว	ปกติ	0.20	ชะลอตัว	ปกติ
3. กลุ่มประเทศ OECD	99.90	-1.97	-0.19	ชะลอตัว	ปกติ	-0.10	ขยายตัว	ปกติ
4. สหรัฐอเมริกา	100.20	-2.24	0.50	ขยายตัว	ปกติ	0.60	ขยายตัว	ปกติ
5. อินโดนีเซีย	98.80	-6.53	-1.39	ชะลอตัว	ปกติ	-2.08	ชะลอตัว	ปกติ
6. อินเดีย	101.40	-2.01	1.50	ทรงตัว	ปกติ	1.80	ขยายตัว	ปกติ



อย่างไรก็ตามกระทรวงแรงงานได้ติดตามข้อมูลพื้นฐาน ได้แก่ การจ้างงานภาคเอกชนจากการสำรวจภาวะการมีงานทำของประชากรรายไตรมาส (ล่าสุดไตรมาส 1/2561) มูลค่าการส่งออกสินค้าของกระทรวงพาณิชย์ ดัชนีการส่งสินค้า ดัชนีผลผลิตอุตสาหกรรม อัตราการใช้กำลังการผลิต และดัชนีแรงงานในภาคอุตสาหกรรมของสำนักงานเศรษฐกิจอุตสาหกรรม ณ เดือนเมษายน 2561 นำมาวิเคราะห์อัตราการเปลี่ยนแปลง (%YoY) เพื่อพิจารณาประเมินแนวโน้มสถานการณ์ของอุตสาหกรรมประกอบแนวโน้มโอกาสการจ้างงานในอนาคตได้ในระดับหนึ่ง ดังนี้

ประเภทอุตสาหกรรม	ปัจจัยชี้วัด														ค่าพยากรณ์ระบบเตือนภัยด้านแรงงานรายอุตสาหกรรม	คาดการณ์แนวโน้มภาวะการจ้างงานรายอุตสาหกรรม	ปัจจัยชี้้นำ
	อัตราการเปลี่ยนแปลง (%YoY)																
	ลูกจ้างเอกชนในอุตสาหกรรม					มูลค่าการส่งออก ณ เดือนเมษายน 2561	ณ เดือนพฤษภาคม 2561										
	Q2/60	Q3/60	Q4/60	Q1/61	สถานะปัจจุบันการจ้างงานลูกจ้างเอกชน		ดัชนีผลผลิต	อัตราการใช้กำลังการผลิต	ดัชนีการส่งสินค้า	ดัชนีคำสั่ง	อัตราการใช้น้ำมันดีเซล	ดัชนีความเชื่อมั่นผู้ประกอบการธุรกิจท่องเที่ยว	อัตราการใช้กำลังการผลิต	อัตราการใช้กำลังการผลิต			
ดัชนีคำสั่งปลีก										อัตราการใช้แก๊ส NGV	จำนวนนักท่องเที่ยว						
1. ไฟฟ้าและอิเล็กทรอนิกส์ -อุปกรณ์ไฟฟ้า (ISIC 27) -อิเล็กทรอนิกส์ (ISIC 26)	-0.60	-11.2	-11.98	-4.07	ชะลอตัว	-6.73	2.36	1.39	-0.31	-	-	-	-	-	0.45	มีโอกาสเกิดวิกฤตการจ้างงาน 45 %	- มูลค่าการส่งออกเครื่องใช้ไฟฟ้าและสินค้าอิเล็กทรอนิกส์ขยายตัวต่อเนื่องในตลาดหลัก
2. ยานยนต์และชิ้นส่วน (ISIC 2910)	-6.91	-2.01	-14.41	10.64	ขยายตัว	5.63 (รถยนต์ อุปกรณ์และส่วนประกอบ)	9.31	9.98	9.66	-	-	-	-	-	0.00	ไม่มีโอกาสเกิดวิกฤตการจ้างงาน	- การจำหน่ายรถยนต์ในประเทศชะลอตัวแต่การผลิตเพื่อการส่งออกขยายตัว
3. อาหารและอาหารสัตว์ (ISIC 10)	0.38	5.08	2.44	-2.48	ชะลอตัว	-1.01 (อาหารทะเล กระป๋องและแปรรูป)	11.07	16.36	6.15	-	-	-	-	-	0.00	ไม่มีโอกาสเกิดวิกฤตการจ้างงาน	- การส่งออกขยายตัว - การบริโภคในประเทศปรับตัวเพิ่มขึ้นตามภาวะเศรษฐกิจ
4. สิ่งทอ -สิ่งทอ (ISIC 13) -ผ้าใย (ISIC 1311)	6.68	8.62	4.74	-12.12	ชะลอตัว	-1.85	-15.37	0.72	-16.09	-	-	-	-	-	1.00	มีโอกาสเกิดวิกฤตการจ้างงาน 100%	- การส่งออกเส้นใยสิ่งทอ ขยายตัวจากการพัฒนาและผลิตเส้นใยสมบัติพิเศษ - การผลิตและจำหน่ายทั้งในและต่างประเทศชะลอตัวตามความต้องการที่ลดลง



ประเภท อุตสาหกรรม	ปัจจัยชี้วัด														คำพยากรณ์ ระบบเตือน ภัยด้าน แรงงานราย อุตสาหกรรม	คาดการณ์ แนวโน้มภาวะ การจ้างงาน รายอุตสาหกรรม	ปัจจัยชี้้นำ
	อัตราการเปลี่ยนแปลง (%YoY)																
	ลูกจ้างเอกชนในอุตสาหกรรม					มูลค่าการ ส่งออก ณ เดือน เมษายน 2561	ณ เดือนพฤษภาคม 2561										
	Q2/60	Q3/60	Q4/60	Q1/61	สถานะ ปัจจุบัน การจ้าง งาน ลูกจ้าง เอกชน		ดัชนี ผลผลิต	อัตรา การใช้ กำลัง การ ผลิต	ดัชนี การส่ง สินค้า	ดัชนี คำสั่ง	อัตรา การใช้ น้ำมัน ดีเซล	ดัชนีความ เชื่อมั่นผู้ ประกอบ การธุรกิจ ท่องเที่ยว	อัตราการ เข้าพัก โรงแรม	อัตราหนี้ NPL			
5. เครื่องนุ่งห่ม (SIC14)	-13.75	-14.65	-3.69	-14.94	ชะลอตัว	-7.92	4.63	2.50	9.31	-	-	-	-	-	0.00	ไม่มีโอกาสเกิด วิกฤตการจ้างงาน	- การส่งออกขยายตัว เนื่องจากไทยเป็นแหล่ง ผลิตและส่งออกให้กับ แบรนด์ต่างประเทศ
6. ขายส่ง ขายปลีก -ขายส่ง -ขายปลีก	7.92	-1.04	2.19	-5.52	ชะลอตัว	-	-	-	-	4.78 (มี.ค. 61)	-	-	-	-	0.01	มีโอกาสดังเกิดวิกฤต การจ้างงาน 1 %	-ดัชนีอุปโภคบริโภคภาค เอกชนขยายตัว
7. อุตสาหกรรม แม่พิมพ์	4.93	-3.17	9.95	-0.48	ชะลอตัว	-7.92 (แม่พิมพ์ หุ่น แบบ หล่อโลหะ)	-	-	-	-	-	-	-	-	0.80	มีโอกาสดังเกิดวิกฤต การจ้างงาน 80%	-ดัชนีการลงทุน ภาคเอกชนหดตัว -การส่งออกหดตัว
8. อุตสาหกรรม ก่อสร้าง -การผลิตปูนซีเมนต์ ปูนขาว และปูน ปลาสเตอร์ (SIC 2394) -เหล็กและเหล็กกล้า (SIC 2410)	-11.68	-9.51	-6.20	-24.44	ชะลอตัว	0.53	-2.97	-4.19	3.88	-	-	-	-	-	0.00	ไม่มีโอกาสเกิด วิกฤตการจ้างงาน	- การลงทุนในหมวด ก่อสร้างขยายตัว - ขยายตัวตามการ ก่อสร้างภาคเอกชนและ การก่อสร้างของรัฐวิสาหกิจ
						8.59	-1.43	0.05	12.07								



ประเภท อุตสาหกรรม	ปัจจัยชี้วัด														คำพยากรณ์ ระบบ เตือนภัยด้าน แรงงานราย อุตสาหกรรม	คาดการณ์แนวโน้ม ภาวะการจ้างงาน รายอุตสาหกรรม	ปัจจัยชี้้นำ
	อัตราการเปลี่ยนแปลง (%YoY)																
	ลูกจ้างเอกชนในอุตสาหกรรม					มูลค่าการ ส่งออก ณ เดือน เมษายน 2561	ณ เดือนพฤษภาคม 2561										
	Q2/60	Q3/60	Q4/60	Q1/61	สถานะ ปัจจุบัน การจ้าง งานลูกจ้าง เอกชน		ดัชนี ผลผลิต	อัตรา การใช้ กำลัง การผลิต	ดัชนี การส่ง สินค้า	ดัชนี ค้าส่ง	อัตรา การใช้ น้ำมัน ดีเซล	ดัชนีความ เชื่อมั่นผู้ ประกอบ การธุรกิจ ท่องเที่ยว	อัตรา การเข้า พัก โรงแรม	อัตราหนี้ NPL			
9. ไม้และเครื่องเรือน -การผลิตไม้และ ผลิตภัณฑ์จากไม้ (ISIC 20) -การผลิตเฟอร์นิเจอร์ (ISIC 31)	-4.25	5.37	6.86	-1.54	ชะลอตัว	-25.79	-	-	-	-	-	-	-	-	0.92	มีโอกาสเกิดวิกฤตการ จ้างงาน 92%	-การผลิตและจำหน่าย ในประเทศลดลง - การส่งออกไม้และ ผลิตภัณฑ์ไม้ขยายตัว
10. การเป็นสื่อกลาง ทางการเงิน	-10.36	0.71	-3.03	0.26	ขยายตัว	-	-	-	-	-	-	-	9.95 (มี.ค. 61)	0.22	มีโอกาสเกิดวิกฤตการ จ้างงาน 22%	- ดัชนีการลงทุน ภาคเอกชนหดตัว	
11. ขนส่ง	2.46	9.59	6.27	-7.87	ชะลอตัว	-	-	-	-	1.8	-	-	-	0.84	มีโอกาสเกิดวิกฤตการ จ้างงาน 84%	- การขยายตัวของ นักท่องเที่ยว การ ส่งออกและการผลิต สาขาอุตสาหกรรมขยาย ตัว	
12. งานด้านสุขภาพ งานสังคมสงเคราะห์ -เครื่องมือแพทย์ และอุปกรณ์ (ISIC 3250) -ผลิตภัณฑ์ทางเภสัช กรรม (ISIC 21)	9.34	-2.31	3.49	-28.96	ชะลอตัว	-21.82	1.65	12.54	4.77	-	-	-	-	-	1.00	มีโอกาสเกิดวิกฤตการ จ้างงาน 100 %	- GDP ในอุตสาหกรรม สุขภาพขยายตัว - การส่งออกยาไป ต่างประเทศลดลงตาม คำสั่งซื้อที่ลดลง
						6.85	4.99	-8.36	1.72								



ประเภท อุตสาหกรรม	ปัจจัยชี้วัด														คำพยากรณ์ ระบบเตือนภัย ด้านแรงงาน ราย อุตสาหกรรม	คาดการณ์แนวโน้ม ภาวะการจ้างงาน รายอุตสาหกรรม	ปัจจัยชี้้นำ	
	อัตราการเปลี่ยนแปลง (%YoY)																	
	ลูกจ้างเอกชนในอุตสาหกรรม					มูลค่าการ ส่งออก ณ เดือน เมษายน 2561	ณ เดือนพฤษภาคม 2561											
	Q2/60	Q3/60	Q4/60	Q1/61	สถานะ ปัจจุบัน การจ้าง งานลูกจ้าง เอกชน		ดัชนี ผลผลิต	อัตรา การใช้ กำลัง การผลิต	ดัชนี การส่ง สินค้า	ดัชนี ค้าส่ง	อัตรา การใช้ น้ำมัน ดีเซล	ดัชนีความ เชื่อมั่นผู้ ประกอบการ ธุรกิจ ท่องเที่ยว	อัตราการ เข้าพัก โรงแรม	อัตราหนี้ NPL				ดัชนี ค้าปลีก
13. ท่องเที่ยวและ โรงแรม	-4.51	-1.68	3.59	-2.80	ชะลอตัว	-	-	-	-	-	-	1.00 (Q2/61)	-	-	0.34	มีโอกาสเกิดวิกฤตการ จ้างงาน 34 %	-จำนวนนักท่องเที่ยว และอัตราการเข้าพัก เฉลี่ยขยายตัวต่อเนื่อง	
14. ภัตตาคาร	4.81	5.48	6.34	-17.54	ชะลอตัว	-	-	-	-	-	-	-	4.21	-	0.00	ไม่มีโอกาสเกิดวิกฤต การจ้างงาน	- ดัชนีราคาผู้บริโภค หมวดอาหารฯ ขยายตัว	



ตารางการวิเคราะห์สัญญาณเตือนภัยจากดัชนีชี้ภาวะเศรษฐกิจของประเทศไทย 13 ตัว

ดัชนีชี้ภาวะเศรษฐกิจการแรงงาน (Composite Signal indicator)	ค่าอ้างอิง	อัตราการเปลี่ยนแปลง (YoY) ณ พฤษภาคม 2561	สถานะ
ดัชนีที่มีลักษณะ Negative Shock			
1. การใช้กระแสไฟฟ้า (ล้านกิโลวัตต์/ชม.)	0.00	-1.09	เตือนภัย
2. ดัชนีการลงทุนภาคเอกชน	-12.51	8.14	ปกติ
3. ดัชนีอุปโภคบริโภคภาคเอกชน	-0.86	1.88	ปกติ
4. มูลค่าการจำหน่ายรถยนต์ (คัน)	-26.95	24.35	ปกติ
5. มูลค่าการจำหน่ายรถจักรยานยนต์ (คัน)	-33.41	-10.79	ปกติ
6. มูลค่าการส่งออก	-8.83	12.71	ปกติ
7. พื้นที่รับอนุญาตก่อสร้างในเขตเทศบาล (พันตารางเมตร)	-45.61	-	-
8. ดัชนีชี้ภาวะเศรษฐกิจของประเทศไทย	-1.42	-4.51	เตือนภัย
9. ดัชนีราคาตลาดหลักทรัพย์	-45.27	10.58	ปกติ
10. ดัชนีความเชื่อมั่นทางธุรกิจ	-8.80	-1.52	ปกติ
11. อัตราการใช้กำลังการผลิต	-10.46	14.50	ปกติ
12. ดัชนีผลผลิตภาคอุตสาหกรรม (ปรับฤดูกาล)	-4.72	3.64	ปกติ
ดัชนีที่มีลักษณะ Positive Shock			
13. ราคาน้ำมันดิบ Brent ในตลาดโลก (ดอลลาร์สหรัฐ/บาร์เรล)	57.62	52.90	ปกติ

*

หมายเหตุ

ดัชนีที่มีลักษณะ Negative Shock คือ ดัชนีที่มีการเปลี่ยนแปลงลดลงเกินกว่าค่าอ้างอิง จะส่งสัญญาณ
การจ้างงานอาจเกิดภาวะวิกฤตในช่วง 12 เดือน

ดัชนีที่มีลักษณะ Positive Shock คือ ดัชนีที่มีการเปลี่ยนแปลงเพิ่มขึ้นเกินกว่าค่าอ้างอิง จะส่งสัญญาณ
การจ้างงานอาจเกิดภาวะวิกฤตในช่วง 12 เดือน



Template ด้านเศรษฐกิจแรงงาน กระทรวงแรงงาน ประจำเดือนพฤษภาคม 2561

ตัวชี้วัดทางเศรษฐกิจที่สำคัญ	เดือนล่าสุด (เม.ย.61)	เดือนก่อนหน้า (มี.ค.61)	เดือนล่าสุดของ ปีก่อนหน้า (เม.ย.60)	ต้นไตรมาสปัจจุบัน เดือนล่าสุดปี 61 (เม.ย.61)	ต้นไตรมาสปัจจุบัน เดือนล่าสุดปี 60 (เม.ย.60)
1. ผู้มีงานทำ					
1.1 ภาคเกษตร (สำรวจ LFS)	10,743,400	11,845,840	10,553,910	10,743,400	10,553,910
(%YoY)	0.18	0.45	7.01	0.18	7.01
1.2 นอกภาคเกษตร (แรงงานที่มีนายจ้าง ม.33)	10,941,422	10,913,304	10,523,934	10,941,422	10,523,934
(%YoY)	3.92	3.52	1.80	3.92	1.80
2. จำนวนผู้ว่างงานจากทะเบียน ประกันสังคม (SSO)	155,559	144,790	147,838	155,559	147,838
(%YoY)	5.22	-0.25	6.92	5.22	6.92
3. จำนวนผู้ว่างงานจากการสำรวจ (NSO)	404,500	440,300	472,970	404,500	472,970
(%YoY)	-14.48	-11.17	19.42	-14.48	19.42
4. อัตราการว่างงาน : สสข	1.1	1.2	1.2	1.1	1.2
ตัวชี้วัดทางเศรษฐกิจที่สำคัญ	เดือนล่าสุด (มี.ค.61)	เดือนก่อนหน้า (ก.พ.61)	เดือนล่าสุดของ ปีก่อนหน้า (มี.ค.60)	ต้นไตรมาสปัจจุบัน เดือนล่าสุดปี 61 (ม.ค.61 - มี.ค.61)	ต้นไตรมาสปัจจุบัน เดือนล่าสุดปี 60 (ม.ค.60 - มี.ค.60)
5. โอกาสในการทำงาน					
5.1 ผู้สมัครงานใหม่	31,011	11,279	16,709	57,018	43,981
(%YoY)	85.59	-27.42	-65.33	29.85	-67.54
5.2 ตำแหน่งงานว่าง	29,626	31,193	37,491	104,671	115,530
(%YoY)	-20.97	-7.96	-9.85	2.59	-18.11
5.3 การบรรจุงาน	25,344	24,700	26,209	74,318	3,000
(%YoY)	-3.30	4.59	-24.76	72,153	-25.02

ที่มา : กระทรวงแรงงาน (กรมการจัดหางาน , สำนักงานประกันสังคม) , สำนักงานสถิติแห่งชาติ, ประมวลผลโดยกองเศรษฐกิจการแรงงาน

หมายเหตุ : 1. ผู้มีงานทำ ใช้ข้อมูลจาก 2 แหล่ง ดังนี้

1.1 ผู้มีงานทำภาคการเกษตร คือ ข้อมูลผู้มีงานทำจากการสำรวจภาวะการทำงานของประชากร (NSO)

1.2 ผู้มีงานทำนอกภาคการเกษตร คือ ข้อมูลผู้ประกันตนในระบบประกันสังคม (มีนายจ้าง) : มาตรา 33 (SSO : MOL)

2. ผู้ว่างงานจากทะเบียน คือ ผู้ขอรับประโยชน์ทดแทนกรณีว่างงานในระบบประกันสังคม ของสำนักงานประกันสังคม (SSO : MOL)

3. ผู้ว่างงานจากการสำรวจภาวะการทำงานของประชากร ของสำนักงานสถิติแห่งชาติ คือ บุคคลที่มีอายุ 15 ปีขึ้นไปและในสัปดาห์แห่งการสำรวจมีลักษณะอย่างหนึ่ง อย่างไม่

ดังต่อไปนี้

3.1 ไม่ได้ทำงานและไม่มีงานประจำ แต่ได้ทำงาน สมัครงานหรือรอการบรรจุ ในระหว่าง 30 วัน ก่อนวันสัมภาษณ์

3.2 ไม่ได้ทำงานและไม่มีงานประจำ และไม่ได้ทำงานทำในระหว่าง 30 วันก่อนวันสัมภาษณ์ แต่พร้อมที่จะทำงานในสัปดาห์แห่งการสำรวจ

4. อัตราการว่างงาน ใช้ข้อมูลจากการสำรวจภาวะการทำงานของประชากรรายเดือน สำนักงานสถิติแห่งชาติ (NSO)

5. โอกาสในการทำงาน เป็นข้อมูลตลาดแรงงาน ของกรมการจัดหางาน (DOE : MOL)

6. %YOY = อัตราการเปลี่ยนแปลงจากระยะเดียวกันของปีก่อน

= จำนวน ณ ช่วงเวลาปัจจุบัน - จำนวน ณ ช่วงเวลาเดียวกันของปีก่อน

จำนวน ณ ช่วงเวลาเดียวกันของปีก่อน

X 100



1. กรณีวิเคราะห์สัญญาณเตือนภัยการจ้างงาน (Signal Analysis)



การวิเคราะห์สัญญาณเตือนภัยการจ้างงานนั้นจะใช้ข้อมูลของจำนวนผู้ประกันตนของสำนักงานประกันสังคมเป็นตัวแปรอ้างอิง เนื่องจากเป็นข้อมูลที่มีความถี่เป็นรายเดือนและมีการจัดเก็บเป็นระยะเวลาที่ยาวนานเพียงพอต่อการวิเคราะห์สัญญาณเตือนภัยได้ โดยดูตัวแปรเศรษฐกิจ 13 ตัว ที่ส่งสัญญาณเตือนการเกิดวิกฤตการจ้างงาน (1.การใช้กระแสไฟฟ้า 2.อัตราการใช้จ่ายกำลังการผลิต 3.ดัชนีราคาตลาดหลักทรัพย์ 4.มูลค่าการส่งออก 5.ดัชนีการอุปโภคบริโภคภาคเอกชน 6.ราคาน้ำมันดิบ Brent 7.มูลค่าการจำหน่ายรถยนต์ 8.มูลค่าการจำหน่ายรถจักรยานยนต์ 9.พื้นที่รับอนุญาตก่อสร้างในเขตเทศบาล 10.ดัชนีลงทุนภาคเอกชน 11.ดัชนีผลผลิตภาคอุตสาหกรรม 12.ดัชนีชี้แนวโน้มภาวะเศรษฐกิจของประเทศไทย 13.ดัชนีความเชื่อมั่นทางธุรกิจ)

ระดับการเตือนภัยใช้เกณฑ์สีเป็นตัวบ่งชี้ระดับภัย คือ

1. ระดับอันตราย (สีแดง) ตัวแปรเศรษฐกิจส่งสัญญาณพร้อมกัน 7-13 ตัว
2. ระดับเฝ้าระวัง (สีเหลือง) ตัวแปรเศรษฐกิจส่งสัญญาณพร้อมกัน 6 ตัว
3. ระดับปกติ (สีเขียว) ตัวแปรเศรษฐกิจส่งสัญญาณพร้อมกันไม่เกิน 5 ตัว

2. กรณีวิเคราะห์อัตราการเปลี่ยนแปลงของข้อมูลผู้ประกันตนมาตรา 33 (YOY) เพื่อกำหนดดัชนีภาวะแรงงานว่าจะอยู่ระดับใด โดยใช้เกณฑ์สีเป็นตัวบ่งชี้ระดับภัย

- 2.1 ระดับอันตราย (สีแดง) คือ เหตุการณ์ที่อัตราการเปลี่ยนแปลงของจำนวนการจ้างงานลดลงจากเดือนเดียวกันของปีก่อนหน้าเกินกว่าร้อยละ 1 ติดต่อกันเป็นเวลาไม่น้อยกว่า 3 เดือน
- 2.2 ระดับเตือนภัย (สีเหลือง) คือ เหตุการณ์ที่อัตราการเปลี่ยนแปลงของผู้ประกันตนต่ำกว่าร้อยละ 1 จนถึงระดับติดลบไม่เกินร้อยละ 1 ติดต่อกันเป็นเวลา 2 เดือน
- 2.3 ระดับปกติ (สีเขียว) คือ ภาวะที่จำนวนผู้ประกันตนขยายตัวตามปกติ ไม่น้อยกว่าร้อยละ 1 ซึ่งสะท้อนว่าการจ้างงานและจำนวนผู้ประกันตนมีการขยายตัวที่ใกล้เคียงหรือไม่น้อยไปกว่าการขยายตัวของกำลังแรงงานในประเทศ

3. กรณีวิเคราะห์โอกาสเกิดวิกฤตในตลาดแรงงานสำหรับแบบจำลอง Multinomial Logistic

ระดับสัญญาณเตือนภัย ใช้เกณฑ์สีเป็นตัวบ่งชี้ระดับ คือ

- โอกาสเกิดวิกฤต ตั้งแต่ 0 – 40 % = สีเขียว
- โอกาสเกิดวิกฤต ตั้งแต่ 41 – 50 % = สีเหลือง
- โอกาสเกิดวิกฤต ตั้งแต่ 51 – 100 % = สีแดง

3.1 ผลการวิเคราะห์ข้อมูลดัชนีเตือนภัยจากชุดข้อมูลสำนักงานประกันสังคม (SSO ม.33) มีเกณฑ์วิกฤต คือ

3.1.1. โอกาสการเกิดวิกฤตการจ้างงานระยะยาว (12 เดือน) เหตุวิกฤตของการจ้างงานคือการลดลงของการจ้างงานมากกว่าร้อยละ 1 เป็นจำนวน 12 เดือนติดต่อกัน

3.1.2. โอกาสการเกิดวิกฤตการจ้างงานระยะสั้น (3 เดือน) เหตุวิกฤตของการจ้างงานคือการลดลงของการจ้างงานมากกว่าร้อยละ 1 เป็นจำนวน 3 เดือนติดต่อกัน

3.2 ผลการวิเคราะห์ข้อมูลดัชนีเตือนภัยจากชุดข้อมูลสำนักงานสถิติแห่งชาติ (NSO : LFS)

3.2.1. โอกาสการเกิดวิกฤตการจ้างงานภาคเอกชน เหตุวิกฤตของการจ้างงาน คือการลดลงของการจ้างงานมากกว่าร้อยละ 1 ใน 2 ไตรมาสติดกัน

3.2.2. โอกาสการเกิดวิกฤตการว่างงานภาคเอกชน เหตุวิกฤตของการว่างงาน คือ กรณีที่จำนวนคนว่างงานในภาคเอกชนเพิ่มขึ้นเกินกว่า 100,000 คน จากไตรมาสเดียวกันของปีก่อนหน้าจะถือเป็นวิกฤต

3.2.3. โอกาสการเกิดวิกฤตการจ้างงานรายสาขา เหตุการณ์ที่อัตราการเปลี่ยนแปลงของการจ้างงานสาขาใดๆ ของไตรมาสหนึ่งๆ เทียบกับไตรมาสเดียวกันของปีก่อนหน้าลดลงมากกว่าร้อยละ 1 เป็นระยะเวลา 2 ไตรมาสติดต่อกัน

3.3 ผลการวิเคราะห์ข้อมูลดัชนีเตือนภัยจากข้อมูลกระทรวงแรงงาน (MOL : DOL และ DOE)

3.3.1 โอกาสการเกิดวิกฤตการเลิกจ้างจากข้อมูลของกรมสวัสดิการและคุ้มครองแรงงาน (DOL-รายเดือน)

(1) โอกาสการเกิดวิกฤตการเลิกจ้างระยะยาว (12 เดือน) เหตุวิกฤตของการเลิกจ้าง คือ กรณีที่จำนวนผู้ถูกเลิกจ้างในภาคเอกชนเพิ่มขึ้นเกินกว่า 2,000 คน จากเดือนเดียวกันของปีก่อนหน้าจะถือเป็นวิกฤต

(2) โอกาสการเกิดวิกฤตการเลิกจ้างระยะสั้น (3 เดือน) เหตุวิกฤตของการเลิกจ้าง คือ กรณีที่จำนวนผู้ถูกเลิกจ้างในภาคเอกชนเพิ่มขึ้นเกินกว่า 2,000 คน จากเดือนเดียวกันของปีก่อนหน้าจะถือเป็นวิกฤต

3.3.2 โอกาสการเกิดวิกฤตการเลิกจ้างจากข้อมูลของกรมการจัดหางาน (DOE-รายเดือน)

(1) โอกาสการเกิดวิกฤตการเลิกจ้างระยะยาว (12 เดือน) เหตุวิกฤตของการเลิกจ้าง คือ กรณีที่จำนวนผู้ถูกเลิกจ้างในภาคเอกชนเพิ่มขึ้นเกินกว่า 2,000 คน จากเดือนเดียวกันของปีก่อนหน้าจะถือเป็นวิกฤต

(2) โอกาสการเกิดวิกฤตการเลิกจ้างระยะสั้น (3 เดือน) เหตุวิกฤตของการเลิกจ้าง คือ กรณีที่จำนวนผู้ถูกเลิกจ้างในภาคเอกชนเพิ่มขึ้นเกินกว่า 2,000 คน จากเดือนเดียวกันของปีก่อนหน้าจะถือเป็นวิกฤต

ตารางบทวิเคราะห์ที่เกี่ยวข้องกับดัชนีชี้นำเศรษฐกิจการแรงงาน

ชื่อบทวิเคราะห์	แหล่งข้อมูล/เว็บไซต์	ประเภทการเผยแพร่		วันที่เผยแพร่	หมายเหตุ
		รายเดือน	รายไตรมาส		
1.ภาวะเศรษฐกิจอุตสาหกรรมประจำเดือนพฤษภาคม 2561	สนง.เศรษฐกิจอุตสาหกรรม กระทรวงอุตสาหกรรม www.oie.go.th	✓		มิ.ย. 2561	แสดงข้อมูลการวิเคราะห์ดัชนีผลผลิตภาคอุตสาหกรรม พฤษภาคม 2561
2.รายงานภาวะเศรษฐกิจอุตสาหกรรมไทยไตรมาส 1/2561 และแนวโน้มไตรมาส 2/2561	สนง.เศรษฐกิจอุตสาหกรรม กระทรวงอุตสาหกรรม www.oie.go.th		✓	พ.ค. 2561	แสดงข้อมูลสรุปสถานการณ์ของอุตสาหกรรมการผลิตในประเทศไทยไตรมาส 1/2561 และแนวโน้มไตรมาส 2/ 2561
3.รายงานเศรษฐกิจและการเงินเดือนพฤษภาคม 2561	ธนาคารแห่งประเทศไทย www.bot.or.th	✓		มิ.ย. 2561	แสดงข้อมูลการวิเคราะห์ดัชนีชี้นำเศรษฐกิจมหภาคและการเงินเดือนพฤษภาคม 2561
4.สรุปผลการสำรวจภาวะการทำงานของประชากรเดือนพฤษภาคม 2561	สนง.สถิติแห่งชาติ www.nso.go.th	✓		ก.ค. 2561	แสดงข้อมูลการวิเคราะห์ผลการสำรวจภาวะการทำงานของประชากรพฤษภาคม 2561
5. ข้อมูลจำนวนผู้มีงานทำที่เป็นลูกจ้างภาคเอกชนจำแนกตามอุตสาหกรรมจากข้อมูลการสำรวจภาวะการทำงานของประชากรไตรมาส 1/2561	สนง.สถิติแห่งชาติ www.nso.go.th		✓	พ.ค. 2561	แสดงข้อมูลจำนวนผู้มีงานทำจำแนกอุตสาหกรรม ไตรมาสที่ 1/2561
6. NESDB ECONOMIC REPORT ภาวะเศรษฐกิจไทยไตรมาส 1/2561 และแนวโน้มปี 2561	สนง.คณะกรรมการพัฒนาการเศรษฐกิจและสังคมแห่งชาติ www.nesdb.go.th		✓	พ.ค. 2561	แสดงข้อมูลการวิเคราะห์เศรษฐกิจมหภาคไตรมาส 1/2561และแนวโน้มปี 2561
7. Social Situation and Outlook ภาวะสังคมไทย ไตรมาส 1/2561	สนง.คณะกรรมการพัฒนาการเศรษฐกิจและสังคมแห่งชาติ http://social.nesdb.go.th		✓	พ.ค. 2561	แสดงภาวะสังคมไทยไตรมาสที่ 1/2561
8. รายงานภาวะเศรษฐกิจ (Macro Weekly Review)	สำนักงานเศรษฐกิจการคลัง www.fpo.go.th	✓	-	มิ.ย. 2561	แสดงข้อมูลภาวะเศรษฐกิจของประเทศสหรัฐอเมริกา อินเดีย อินโดนีเซีย จีน ญี่ปุ่น และยุโรป เดือนพฤษภาคม 2561
9.รายงานภาวะเศรษฐกิจ (Macro Weekly Review)	สำนักงานเศรษฐกิจการคลัง www.fpo.go.th	✓	-	มิ.ย. 2561	แสดงข้อมูลภาวะเศรษฐกิจของประเทศ สหรัฐอเมริกา ยุโรป และจีน เดือนพฤษภาคม 2561
10. รายงานภาวะเศรษฐกิจ (Macro Weekly Review)	สำนักงานเศรษฐกิจการคลัง www.fpo.go.th	✓	-	มิ.ย. 2561	แสดงข้อมูลภาวะเศรษฐกิจของประเทศอินโดนีเซีย และอินเดีย เดือนพฤษภาคม 2561
11. รายงานภาวะเศรษฐกิจ (Macro Weekly Review)	สำนักงานเศรษฐกิจการคลัง www.fpo.go.th	✓	-	มิ.ย. 2561	แสดงข้อมูลภาวะเศรษฐกิจของประเทศญี่ปุ่น พฤษภาคม 2561
12. รายงานดัชนีความเชื่อมั่นทางธุรกิจ (Business Sentiment Index) พฤษภาคม 2561	ธนาคารแห่งประเทศไทย ทีมวิเคราะห์สันทะธุรกิจ สำนักนโยบายเศรษฐกิจการเงิน สายนโยบายการเงิน	✓		มิ.ย. 2561	แสดงข้อมูลผลการสำรวจความเชื่อมั่นทางธุรกิจจากกลุ่มตัวอย่างธุรกิจขนาดกลางและขนาดใหญ่ 609 ราย เป็นรายเดือน



