



รายงานการเตือนภัยด้านแรงงาน เดือนตุลาคม 2560



กองเศรษฐกิจการแรงงาน

สำนักงานปลัดกระทรวงแรงงาน

สรุปรายงานสถานการณ์และแนวโน้มด้านแรงงาน เดือนตุลาคม 2560

ภาวะการจ้างงานในตลาดแรงงาน

- **การจ้างงาน** ลูกจ้างในระบบประกันสังคมเดือนตุลาคม 2560 มีจำนวน 10,695,748 คน มีอัตราการขยายตัวเมื่อเทียบกับปีที่ผ่านมาอยู่ที่ร้อยละ 2.45 (%YoY) และลดลงเล็กน้อยเมื่อเทียบกับเดือนที่ผ่านมา (%MoM) ร้อยละ -0.35 (กันยายน 2560 จำนวน 10,733,498 คน) โดยการจ้างงานในระบบประกันสังคมจำแนกตามภาคอุตสาหกรรมยังคงมีแนวโน้มเพิ่มขึ้น 5 อันดับแรก ได้แก่ อุตสาหกรรมการผลิตอาหารและอาหารสัตว์ อุตสาหกรรมที่พักรวมและบริการด้านอาหาร อุตสาหกรรมขนส่งและสถานที่เก็บสินค้า ขายส่งขายปลีก และการเงิน และการประกันภัย

- **การว่างงาน** จากตัวเลขผู้ขอรับประโยชน์ทดแทนกรณีว่างงานในระบบประกันสังคม เดือนตุลาคม 2560 มีจำนวน 144,590 คน มีอัตราชะลอตัวเมื่อเทียบกับปีที่ผ่านมาอยู่ที่ร้อยละ -2.00 (%YoY) และลดลงเมื่อเทียบกับเดือนที่ผ่านมา 1,881 คน คิดเป็นร้อยละ -1.28 (กันยายน 2560 จำนวน 146,471 คน)

- **การเลิกจ้าง** อัตราการเลิกจ้างลูกจ้างในระบบประกันสังคมมาตรา 33 เดือนตุลาคม 2560 ผู้ประกันตนที่สำนักงานประกันสังคมจ่ายประโยชน์ทดแทนกรณีว่างงานจากสาเหตุเลิกจ้าง มีจำนวนทั้งสิ้น 21,873 คน คิดเป็นร้อยละ 0.20 คงที่เมื่อเทียบกับเดือนกันยายน 2560 สำหรับประเภทอุตสาหกรรมในระบบประกันสังคมที่มีการเลิกจ้างสูง 5 อันดับแรก ได้แก่ อุตสาหกรรมการผลิตโลหะและผลิตภัณฑ์โลหะ อุตสาหกรรมไฟฟ้าและอิเล็กทรอนิกส์ อุตสาหกรรมที่พักรวมและบริการ อุตสาหกรรมการขนส่งและสถานที่เก็บสินค้า และอุตสาหกรรมการเงินและการประกันภัย สาเหตุเลิกจ้างเนื่องจากสถานประกอบการขาดสภาพคล่องทางการเงิน และใช้การบริหารจัดการโดยการหมุนเวียนและฝึกรบพนักงานเพื่อให้สามารถปฏิบัติงานได้หลากหลาย รวมถึงมีการลงทุนในเครื่องจักรเพื่อทดแทนแรงงานมากขึ้น

แนวโน้มการจ้างงานของตลาดแรงงานในภาพรวมยังอยู่ในภาวะปกติ การเฝ้าระวังสถานการณ์จากระบบเตือนภัยด้านแรงงาน โดยใช้ดัชนีชี้แนวโน้มเศรษฐกิจในรูปแบบดัชนีผสม 13 ตัว มีดัชนีส่งสัญญาณเดือน 2 ตัว ได้แก่ **การใช้กระแสไฟฟ้า** มีอัตราการลดลงโดยปริมาณการใช้กระแสไฟฟ้าลดลงทั้งภาคครัวเรือนและภาคอุตสาหกรรมในทุกกิจการ อาจเนื่องจากสภาพภูมิอากาศที่มีฝนตกชุกในทุกภูมิภาค ราคาน้ำมันเพิ่มขึ้น และดัชนีอุปโภคบริโภคภาคเอกชน การลงทุนภาคเอกชนยังคงชะลอตัวและกระจุกตัวอยู่ในกลุ่มธุรกิจส่งออก ปัจจัยสนับสนุนกำลังซื้อโดยรวมยังไม่เข้มแข็ง รายได้ในภาคเกษตรกรรมหดตัวทั้งราคาและปริมาณผลผลิต

ปัจจัยที่ส่งผลกระทบต่อเชิงบวก

การฟื้นตัวของเศรษฐกิจไทย เป็นไปอย่างต่อเนื่อง เกิดจากปัจจัยบวกดังนี้

1. เศรษฐกิจโลกมีแนวโน้มขยายตัว เป็นปัจจัยสนับสนุนการส่งออกของไทยที่ขยายตัวต่อเนื่องโดยในเดือนกันยายน 2560 อยู่ที่ร้อยละ 13.4 จากระยะเดียวกันของปีก่อน โดยขยายตัวต่อเนื่องในทุกตลาดส่งออกสำคัญและเกือบทุกหมวดสินค้า

2. การลงทุนรวมในประเทศขยายตัวโดยการลงทุนภาคเอกชนกลับมาขยายตัวทั้งหมดเครื่องมือเครื่องจักรและก่อสร้าง ประกอบกับดัชนีความเชื่อมั่นภาคอุตสาหกรรมที่ปรับตัวดีขึ้นต่อเนื่อง สำหรับการลงทุนภาครัฐมีแนวโน้มขยายตัวเร่งขึ้นในช่วง 2 เดือนหลังและในปี 2561 ได้แก่ การลงทุนในโครงสร้างพื้นฐานขนาดใหญ่



ด้านการคมนาคมขนส่ง และแนวโน้มการเข้ามาลงทุนของบริษัทต่างชาติในโครงการพัฒนาเขตเศรษฐกิจพิเศษภาคตะวันออก (EEC)

3. ภาคการท่องเที่ยวขยายตัวต่อเนื่องร้อยละ 5.7 ตามจำนวนนักท่องเที่ยวต่างชาติที่เข้ามาท่องเที่ยวในประเทศไทยเพิ่มขึ้น ส่งผลต่อการขยายตัวใน 3 สาขาอุตสาหกรรม ได้แก่ การค้าส่งค้าปลีก โรงแรมและภัตตาคาร และขนส่งและคมนาคม ที่ปรับตัวเร่งขึ้นตามจำนวนและรายรับจากการท่องเที่ยวที่เพิ่มขึ้น

4. เสถียรภาพเศรษฐกิจภายในและภายนอกประเทศอยู่ในระดับที่ดีขึ้น อัตราการว่างงานเดือนตุลาคม 2560 อยู่ที่ร้อยละ 1.3 อัตราเงินเฟ้อทั่วไปอยู่ที่ร้อยละ 0.86 เร่งขึ้นจากเดือนก่อนตามราคาน้ำมันขายปลีกในประเทศที่ปรับเพิ่มขึ้นตามราคาน้ำมันดิบในตลาดโลก ขณะเดียวกัน ณ สิ้นเดือนตุลาคม 2560 ดัชนีตลาดหลักทรัพย์ไทย (SET Index) ปิดที่ 1,721.37 จุด เพิ่มขึ้น 11.6% จากสิ้นปี 2559 และปรับเพิ่มขึ้น 2.9% จากสิ้นเดือนก่อนใน 4 กลุ่มอุตสาหกรรม ได้แก่ กลุ่มสินค้าอุตสาหกรรม กลุ่มบริการ กลุ่มทรัพยากร และกลุ่มเทคโนโลยี โดยมีปัจจัยสนับสนุนจากการคาดการณ์ผลประกอบการไตรมาส 3/2560 ที่คาดว่าจะดีขึ้น

5. การบริโภคภาคเอกชนขยายตัวในเกณฑ์ดีต่อเนื่อง ตามการใช้จ่ายในการบริโภคสินค้าคงทนและบริการสอดคล้องกับกำลังซื้อครัวเรือน ซึ่งบางส่วนมีกำลังซื้อกลับมาหลังหมดภาระผ่อนรถจากมาตรการรถคันแรก

6. การเตรียมความพร้อมแรงงานเพื่อรองรับการขยายตัวภาคการผลิตและการลงทุนในโครงการลงทุนขนาดใหญ่ของภาครัฐ ได้แก่ โครงการพัฒนาเขตเศรษฐกิจพิเศษภาคตะวันออก (EEC)

ปัจจัยที่ส่งผลกระทบต่อเชิงลบ

1. ความไม่แน่นอนทางการเมืองในยุโรปหลังปรากฏการณ์ Brexit และนโยบายกีดกันการค้าของสหรัฐอเมริกา ส่งผลกระทบกับไทยใน 2 ประเด็น ได้แก่ ภาคการค้ากระทบสินค้าส่งออกบางรายการไปยังสหรัฐอเมริกาและอังกฤษ และประเด็นที่สองกระทบภาคตลาดการเงินซึ่งส่งผลกระทบต่อเชิงค่าของเงินบาท มีผลต่อการตัดสินใจลงทุนของนักลงทุนต่างชาติ ผู้ประกอบการเกิดความกังวลเกี่ยวกับต้นทุนการผลิตสินค้าที่เพิ่มสูงขึ้นจากอัตราแลกเปลี่ยนราคาน้ำมันและอัตราดอกเบี้ยเงินกู้

2. ความตึงเครียดในคาบสมุทรเกาหลี หลังสหรัฐฯและจีนผลักดันการเจรจากับเกาหลีเหนือเพื่อลดความตึงเครียด หากสถานการณ์บานปลายจนนำไปสู่ภาวะสงครามจะก่อให้เกิดความผันผวนขึ้นในตลาดเงินและตลาดทุนนักลงทุนจะมีแนวโน้มลงทุนในสินทรัพย์ที่ปลอดภัยมากกว่า

3. ภาพรวมรายได้ของเกษตรกร จากดัชนีรายได้เกษตรกรเดือนตุลาคม 2560 (ตัวเลขเบื้องต้น) ปรับลดลงร้อยละ -2.76 จากเดือนเดียวกันของปีที่ผ่านมา เป็นผลมาจากความผันผวนของราคาสินค้าเกษตรและหนี้ภาคครัวเรือนที่ยังอยู่ในระดับสูงทำให้ครัวเรือนมีแนวโน้มลดการก่อหนี้ใหม่

แนวโน้มการว่างงาน

แนวโน้มการว่างงานจากระบบเตือนภัยด้านแรงงาน ซึ่งอาศัยข้อมูลการว่างงานผู้มีงานทำภาคเอกชนของสำนักงานสถิติแห่งชาติ แสดงสถานะปกติ



สรุปสถานการณ์และแนวโน้มด้านแรงงานประจำเดือน ตุลาคม พ.ศ. 2560

ส่วนที่ 1 ภาวะเศรษฐกิจ อุตสาหกรรม และแรงงานไทย

1. ภาวะเศรษฐกิจ อุตสาหกรรม และแรงงานไทย

ภาวะอุตสาหกรรมไทยเดือนตุลาคม 2560 ดัชนีผลผลิตอุตสาหกรรมชะลอลงเมื่อเทียบกับเดือนเดียวกันของปีที่ผ่านมาร้อยละ 0.15 และชะลอลงเช่นเดียวกันร้อยละ 4.97 เมื่อเทียบกับเดือนกันยายน 2560 อุตสาหกรรมที่ส่งผลด้านบวกต่อดัชนีผลผลิตอุตสาหกรรมรวม ได้แก่ การผลิตผลิตภัณฑ์ยางอื่น ๆ การผลิตน้ำมันพืช น้ำมันจากสัตว์และไขมันจากสัตว์ การผลิตเครื่องยนต์สำหรับรถยนต์ การแปรรูปผลไม้ผัก และการผลิตเฟอร์นิเจอร์

ตาราง: ดัชนีอุตสาหกรรมเดือนตุลาคม 2560 (MOM) และ (YOY) ดังนี้

หัวข้อ	ดัชนีอุตสาหกรรม	
	เดือนตุลาคม 2560 (MOM)	เดือนตุลาคม 2560 (YOY)
ดัชนีผลผลิต(มูลค่าเพิ่ม)	109.31 ลดลง ร้อยละ 4.97	109.31 ลดลง ร้อยละ 0.15
อัตราการใช้จ่ายการผลิต	ร้อยละ 60.45	
อุตสาหกรรมสำคัญที่ส่งผลด้านบวกต่อดัชนีผลผลิตอุตสาหกรรมรวม	การผลิตผลิตภัณฑ์ยางอื่น ๆ การผลิตเครื่องแต่งกายยกเว้นเครื่องแต่งกายจากขนสัตว์ การแปรรูปผลไม้ผัก การกลั่นน้ำมันปิโตรเลียม การผลิตโลหะประดิษฐ์อื่น ๆ ที่ไม่ได้จัดประเภทไว้ในที่อื่น	การผลิตผลิตภัณฑ์ยางอื่น ๆ การผลิตน้ำมันพืช น้ำมันจากสัตว์และไขมันจากสัตว์ การผลิตเครื่องยนต์สำหรับรถยนต์ การแปรรูปผลไม้ผัก การผลิตเฟอร์นิเจอร์
อุตสาหกรรมสำคัญที่ส่งผลด้านลบต่อดัชนีผลผลิตอุตสาหกรรมรวม	การผลิตยานยนต์ การผลิตเครื่องยนต์สำหรับรถยนต์ การผลิตเหล็กและผลิตภัณฑ์เหล็กกล้าขั้นมูลฐาน การผลิตผลิตภัณฑ์ยาสูบ อาหารทะเลกระป๋องและแช่แข็ง	การผลิตผลิตภัณฑ์ยาสูบ การผลิตเครื่องปรับอากาศ การผลิตเครื่องเพชรพลอยและรูปพรรณ การปั่นเส้นใย สิ่งทอ อาหารทะเลกระป๋องและแช่แข็ง

ที่มา: การประชุมคณะกรรมการดัชนีอุตสาหกรรม ครั้งที่ 11/2560 เมื่อวันที่ 30 พฤศจิกายน 2560 สำนักงานเศรษฐกิจอุตสาหกรรม
ประมวลผลโดย กองเศรษฐกิจการแรงงาน สำนักงานปลัดกระทรวงแรงงาน

แผนภาพ : อัตราการเปลี่ยนแปลง ดัชนีผลผลิตภาคอุตสาหกรรม (ถ่วงน้ำหนักมูลค่าเพิ่ม)

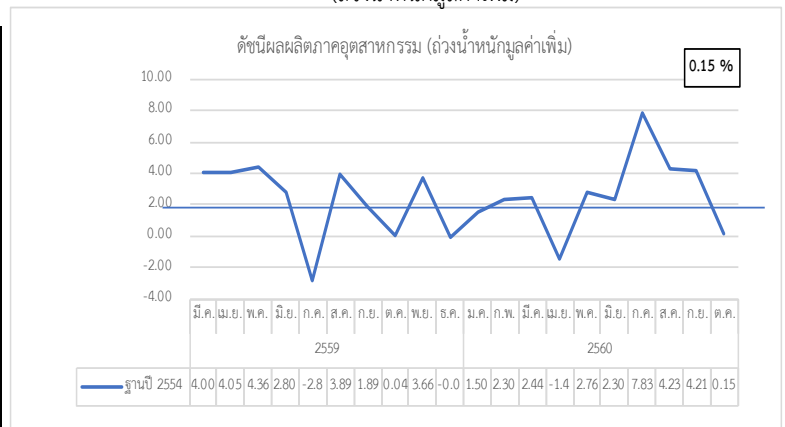

ที่มา : สำนักเศรษฐกิจอุตสาหกรรม (30 พฤศจิกายน 2560)

ภาวะโรงงาน ณ เดือนตุลาคม 2560

		จำนวนโรงงาน	จำนวนลูกจ้าง
มีจำนวนโรงงานได้รับอนุญาตให้ประกอบกิจการ		289 แห่ง	5,441 คน
-กทม.และปริมณฑล		83 แห่ง (28.72%)	2,229 คน (40.97%)
-ส่วนภูมิภาค		206 แห่ง (71.28%)	3,212 คน (59.03%)
มีการจ้างงานในโรงงาน	ขนาด S	273 แห่ง	3,696 คน
	ขนาด M	15 แห่ง	1,504 คน
	ขนาด L	1 แห่ง	241 คน
การแจ้งเลิกกิจการของโรงงาน		95 แห่ง	9,042 คน

ที่มา : กรมโรงงานอุตสาหกรรม



ผู้มีงานทำ (ข้อมูลสำนักงานสถิติแห่งชาติ และสำนักงานประกันสังคม)

1.1 ผู้มีงานทำ

1) ผู้มีงานทำภาคเกษตร (ตุลาคม 2560)	จำนวน	11,046,800 คน
- YoY (ตุลาคม 2560 เทียบกับ ตุลาคม 2559)		-1.49 %
2) ผู้มีงานทำภาคเกษตร (กันยายน 2560)	จำนวน	12,440,270 คน
- YoY (กันยายน 2560 เทียบกับ กันยายน 2559)		-0.66 %
3) ผู้มีงานทำนอกภาคเกษตร (ตุลาคม 2560) จำนวน (ลูกจ้างที่มีนายจ้างในระบบประกันสังคมมาตรา 33)	จำนวน	10,695,748 คน
- YoY (ตุลาคม 2560 เทียบกับ ตุลาคม 2559)		2.86 %
4) ผู้มีงานทำนอกภาคเกษตร (กันยายน 2560)		10,733,498 คน
- YoY (กันยายน 2560 เทียบกับ กันยายน 2559)		2.86 %

จากข้อมูล ณ เดือนตุลาคม 2560 มีผู้มีงานทำภาคเกษตร จำนวน 11,046,800 คน มีอัตราการชะลอตัวอยู่ที่ -1.49% เมื่อเทียบกับเดือนเดียวกันของปีที่แล้ว (ตุลาคม 2559 จำนวน 11,214,000 คน มีอัตราการชะลอตัวอยู่ที่ -16.45%) แต่หากพิจารณาอัตราการเปลี่ยนแปลง (YoY) ของเดือนตุลาคม 2560 เปรียบเทียบกับ (YoY) ของเดือนกันยายน 2560 ในเดือนตุลาคม 2560 มีอัตราการชะลอตัวอยู่ที่ -1.49% ชะลอตัวเพิ่มขึ้นจากเดือนกันยายน 2560 ซึ่งมีอัตราการชะลอตัวอยู่ที่ -0.66% ผู้มีงานทำนอกภาคเกษตรจำนวน 10,695,748 คน มีอัตราการขยายตัว 2.45% ขยายตัวเพิ่มขึ้นเมื่อเทียบกับเดือนเดียวกันของปีที่ผ่านมา (ตุลาคม 2559 ซึ่งมีจำนวน 10,439,864 คน ซึ่งมีอัตราการขยายตัวอยู่ที่ 1.69%) แต่หากพิจารณาอัตราการเปลี่ยนแปลง (YoY) ของเดือนตุลาคม 2560 เทียบกับ (YoY) เดือนกันยายน 2560 ในเดือนตุลาคม 2560 มีอัตราการขยายตัวอยู่ที่ 2.45% ขยายตัวลดลงจากเดือนกันยายน 2560 ซึ่งอยู่ที่ 2.86%

ภาวะการว่างงาน (ข้อมูลสำนักงานสถิติแห่งชาติ)

อัตราการว่างงาน เดือนตุลาคม 2560 อยู่ที่ร้อยละ 1.30 อัตราการว่างงานมีแนวโน้มเพิ่มขึ้นเมื่อเทียบกับเดือนเดียวกันของปีที่แล้ว (ตุลาคม 2559) ซึ่งมีอัตราการว่างงานร้อยละ 1.19 หากเทียบกับเดือนที่ผ่านมา (กันยายน 2560) อัตราการว่างงานเพิ่มขึ้นจากร้อยละ 1.17 มาอยู่ที่ร้อยละ 1.30

แผนภาพ : แสดงอัตราการว่างงานรายเดือนของสำนักงานสถิติแห่งชาติ

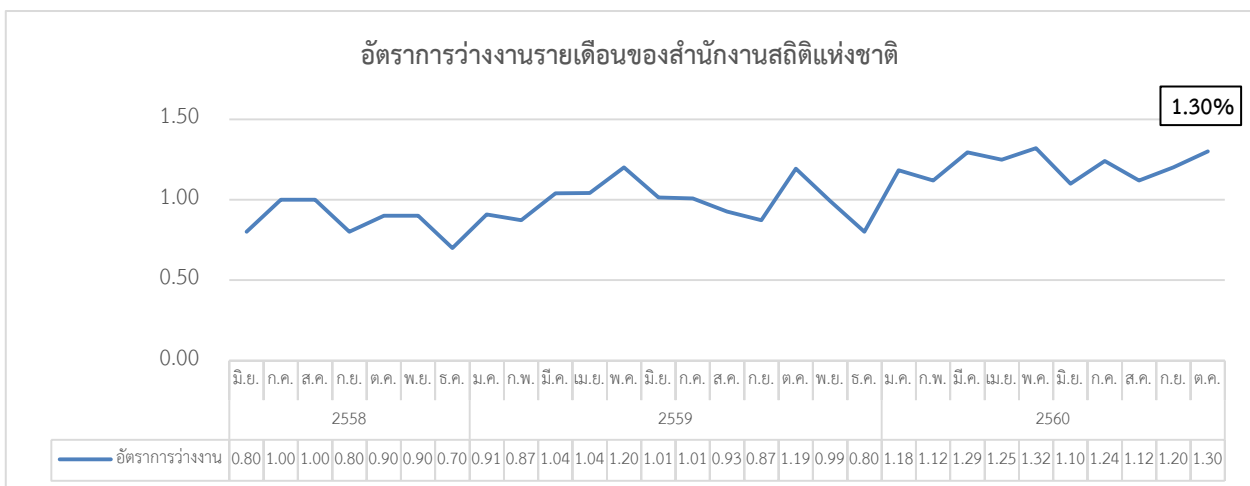

ที่มา : สำนักงานสถิติแห่งชาติ



โอกาสในการทำงาน (กรมการจัดหางาน)

1) ผู้สมัครงานใหม่ (ตุลาคม 2560)	จำนวน	7,671 คน
- YoY (ตุลาคม 2560 เทียบ ตุลาคม 2559)		9.48 %
2) ตำแหน่งงานว่าง (ตุลาคม 2560)	จำนวน	31,337 คน
- YoY (ตุลาคม 2560 เทียบ ตุลาคม 2559)		38.37 %
3) การบรรจุงาน (ตุลาคม 2560)	จำนวน	16,295 คน
- YoY (ตุลาคม 2560 เทียบ ตุลาคม 2559)		2.47 %
4) อัตราการบรรจุงานต่อตำแหน่งงานว่าง (ตุลาคม 2560)		52.00 %
- YoY (ตุลาคม 2560 เทียบ ตุลาคม 2559)		-25.94 %
5) อัตราของผู้สมัครงานต่อตำแหน่งงานว่าง (ตุลาคม 2560)		24.48 %
- YoY (ตุลาคม 2560 เทียบ ตุลาคม 2559)		-20.88 %

จากข้อมูล ณ เดือนตุลาคม 2560 โอกาสในการทำงานมีผู้สมัครงานใหม่ จำนวน 7,671 คน มีอัตราการขยายตัวอยู่ที่ 9.48% เมื่อเทียบกับเดือนเดียวกันของปีที่ผ่านมา (ตุลาคม 2559) ตำแหน่งงานว่าง จำนวน 31,337 คน มีอัตราการขยายตัวอยู่ที่ 38.37% เมื่อเทียบกับเดือนเดียวกันของปีที่ผ่านมา (ตุลาคม 2559) การบรรจุงานจำนวน 16,295 คน มีอัตราการขยายตัวอยู่ที่ 2.47% เมื่อเทียบกับเดือนเดียวกันของปีที่ผ่านมา (ตุลาคม 2559) ส่วนอัตราการบรรจุงานต่อตำแหน่งงานว่างอยู่ที่ 52.00% มีอัตราการชะลอลดตัวอยู่ที่ -25.94% เมื่อเทียบกับเดือนเดียวกันของปีที่ผ่านมา (ตุลาคม 2559) อัตราของผู้สมัครงานต่อตำแหน่งงานว่าง อยู่ที่ 24.48% มีอัตราการชะลอลดตัวอยู่ที่ -20.88% เมื่อเทียบกับเดือนเดียวกันของปีที่ผ่านมา (ตุลาคม 2559)



2. สรุปภาวะเศรษฐกิจและแนวโน้ม

ภาวะปัจจุบัน (ตุลาคม 2560)	แนวโน้ม (พฤศจิกายน 2560)	ที่มา
<p>เศรษฐกิจไทยในเดือนตุลาคม 2560 ขยายตัวต่อเนื่องธุรกิจที่ผลิตเพื่อส่งออกขยายตัวดี ขณะเดียวกันธุรกิจเกี่ยวกับท่องเที่ยวขยายตัว ตามการเติบโตของกลุ่มนักท่องเที่ยวจีนเป็นสำคัญ ภาคอสังหาริมทรัพย์และก่อสร้างยังขยายตัวจำกัดเฉพาะบางพื้นที่และเฉพาะกลุ่ม ขณะที่ภาคการค้าทรงตัวถึงขยายตัวเล็กน้อยตามการใช้จ่ายในประเทศที่ขยายตัวอย่างค่อยเป็นค่อยไป ธุรกิจส่วนใหญ่ยังไม่มีการจ้างงานเพิ่มขึ้นแม้จะมีคำสั่งซื้อสินค้าและบริการเข้ามามากขึ้น อย่างไรก็ตาม ตลาดแรงงานยังคงขาดแคลนแรงงานกลุ่มทักษะและช่างฝีมือ ทั้งนี้ผู้ประกอบการส่วนใหญ่เห็นว่ากำลังซื้อที่ดีค่อนข้างจำกัดอยู่ในกลุ่มลูกค้าที่มีรายได้ระดับกลาง-บน สำหรับกำลังซื้อของกลุ่มเกษตรกรในรายพื้นที่ยังไม่เข้มแข็ง สะท้อนจากยอดขายเครื่องใช้ไฟฟ้าและรถจักรยานยนต์</p>	<p>คาดว่าเศรษฐกิจจะกลับมาขยายตัวมากขึ้น ตามภาคการส่งออกที่มีการเร่งตัวขึ้น เพื่อรองรับเทศกาลในช่วงปลายปี การท่องเที่ยวที่เข้าสู่ช่วง High Season เต็มตัว ขณะที่รายได้เกษตรกรแม้จะยังถูกกดดันจากราคาพืชผลที่ตกต่ำ แต่เป็นช่วงฤดูเก็บเกี่ยวที่มีผลผลิตออกสู่ตลาดมาก ทำให้กำลังซื้อปรับตัวดีขึ้นจากเดือนก่อน สำหรับค่าเงินบาทคาดว่าจะมีทิศทางอ่อนค่าลง เนื่องจาก Fed เตรียมปรับขึ้นดอกเบี้ยในเดือนธันวาคม อย่างไรก็ตาม มีโอกาสที่เงินบาทจะแข็งค่าขึ้นเป็นระยะ รวมถึงดุลการค้าที่คาดว่าจะยังเกินดุลต่อเนื่อง</p>	<p>รายงานแนวโน้มธุรกิจ(รายไตรมาส), ธนาคารแห่งประเทศไทย, ภาวะเศรษฐกิจไทย KTB</p>



ส่วนที่ 2 ภาวะการจ้างงานในตลาดแรงงาน ณ เดือนตุลาคม 2560 (ตัวเลขกระทรวงแรงงาน)

ภาวะการจ้างงานในตลาดแรงงาน เดือนตุลาคม 2560 การจ้างแรงงานในระบบประกันสังคม มีผู้ประกันตน (มาตรา 33) จำนวน 10,695,748 คน มีอัตราการขยายตัว 2.45% (YoY) เมื่อเทียบกับเดือนตุลาคม 2559 ซึ่งมีผู้ประกันตน จำนวน 10,439,864 คน แสดงให้เห็นว่ามีผู้ใช้แรงงานเข้าสู่การทำงานเพิ่มขึ้นถึง 255,884 คน สำหรับการว่างงานจากตัวเลขผู้ขอรับประโยชน์ทดแทนกรณีว่างงานในระบบประกันสังคม มีจำนวน 144,590 คน มีอัตราชะลอตัวอยู่ที่ -2.00% เมื่อเทียบกับเดือนเดียวกันของปีก่อน (YoY) และมีอัตราการขยายตัวอยู่ที่ -1.28% (MoM) เมื่อเทียบกับเดือนกันยายน 2560 มีจำนวน 146,471 คน อัตราการว่างงานของผู้ประกันตนมาตรา 33 อยู่ที่ร้อยละ 1.35% ทั้งนี้อัตราการเลิกจ้างลูกจ้างในระบบประกันสังคมมาตรา 33 ผู้ประกันตนที่สำนักงานประกันสังคมจ่ายประโยชน์ทดแทนกรณีว่างงานจากสาเหตุเลิกจ้างมีจำนวนทั้งสิ้น 21,873 คน คิดเป็นร้อยละ 0.20 เท่ากับเดือนสิงหาคม 2560 ที่ร้อยละ 0.20

ภาวะการจ้างงานในตลาดแรงงาน	%MoM		% YoY	
	กันยายน 2560	ตุลาคม 2560	กันยายน 2560	ตุลาคม 2560
ผู้ประกันตนมาตรา 33 (แรงงานที่มีนายจ้าง ม.33)	0.38	-0.35	2.86	2.45
จำนวนผู้ว่างงาน ณ ปัจจุบัน (ผู้ขอรับประโยชน์ทดแทนกรณีว่างงาน สปส.)	-7.23	-1.28	-3.31	-2.00
	% YoY			
	กรกฎาคม 2560	สิงหาคม 2560	กันยายน 2560	ตุลาคม 2560
อัตราการว่างงาน (ผู้ขอรับประโยชน์ทดแทนกรณีว่างงาน สปส.และ ผู้ประกันตนมาตรา 33)	1.47	1.48	1.36	1.35
อัตราการเลิกจ้างลูกจ้างในระบบประกันสังคม มาตรา 33 (ผู้ขอรับประโยชน์ทดแทนกรณีว่างงานจากสาเหตุ เลิกจ้าง สปส.และผู้ประกันตนมาตรา 33)	0.20	0.20	0.20	0.20

ที่มา : กองเศรษฐกิจการแรงงาน สำนักงานปลัดกระทรวงแรงงาน



1. สถานการณ์การจ้างงาน (เดือนตุลาคม 2560)

จากข้อมูล ณ เดือนตุลาคม 2560 มีลูกจ้างที่มีนายจ้างในระบบประกันสังคม (ม.33) จำนวน 10,695,748 คน มีอัตราการขยายตัว 2.45% เมื่อเทียบกับเดือนเดียวกันของปีที่ผ่านมา (ตุลาคม 2559) ซึ่งมีจำนวน 10,439,864 คน หากพิจารณาอัตราการเปลี่ยนแปลง (YoY) ของเดือนตุลาคม 2560 เทียบกับเดือนกันยายน 2560 พบว่าในเดือนตุลาคม 2560 มีอัตราการขยายตัว (YoY) อยู่ที่ 2.45% ชะลอตัวจากเดือนกันยายน 2560 (YoY) ซึ่งอยู่ที่ 2.86% สถานการณ์การจ้างงานขยายตัวมากกว่า 1% จึงถือว่าสถานการณ์การจ้างงานอยู่ในภาวะปกติ (ดูแผนภาพที่ 1 และ 2)

แผนภาพที่ 1: อัตราการเติบโตของจำนวนผู้ประกันตนในระบบประกันสังคม (มาตรา 33 : YoY)

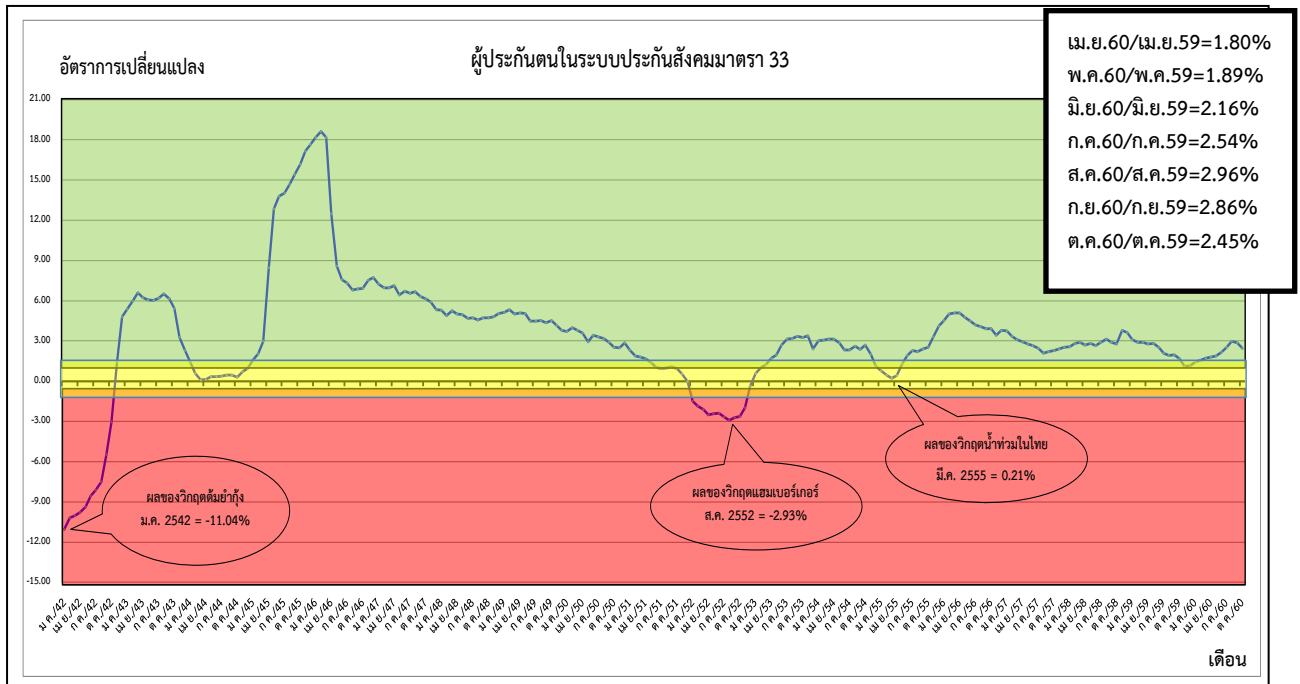

ที่มา : กลุ่มงานวิชาการเศรษฐกิจการแรงงาน กองเศรษฐกิจการแรงงาน สำนักงานปลัดกระทรวงแรงงาน

แผนภาพที่ 2 : จำนวนผู้ประกันตนในระบบประกันสังคม (มาตรา 33) และผู้ขอรับประโยชน์ทดแทนกรณีว่างงาน

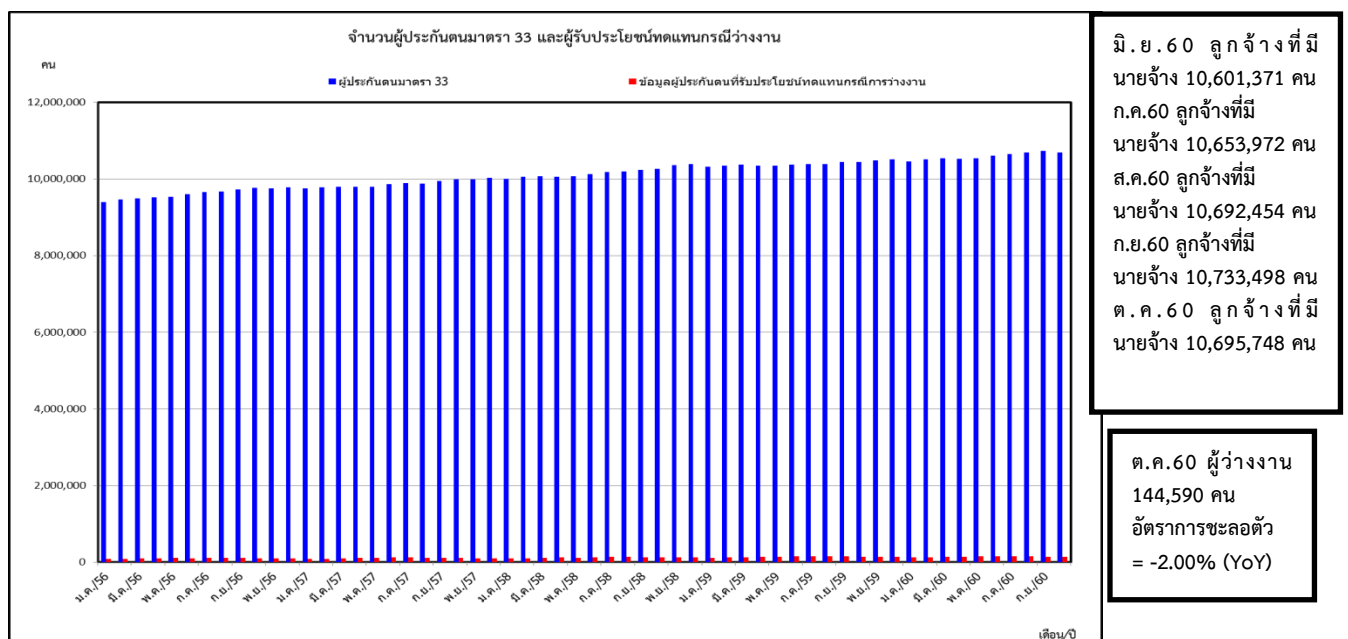

ที่มา : กลุ่มงานวิชาการกองเศรษฐกิจการแรงงาน กองเศรษฐกิจการแรงงาน สำนักงานปลัดกระทรวงแรงงาน



2. สถานการณ์การว่างงาน

(ผู้ว่างงาน หมายถึง ผู้ขอรับประโยชน์ทดแทนกรณีว่างงานในระบบประกันสังคม สำนักงานประกันสังคม : SSO)

1) จำนวนผู้ว่างงาน (ตุลาคม 2560)	จำนวน	144,590 คน
- YoY (ตุลาคม 2560 เทียบกับ ตุลาคม 2559)		-2.00 %
- MoM (ตุลาคม 2560 เทียบกับ กันยายน 2560)		-1.28 %
2) จำนวนผู้ว่างงาน (กันยายน 2560)	จำนวน	146,471 คน
- YoY (กันยายน 2560 เทียบกับ กันยายน 2559)		-3.31 %
- MoM (กันยายน 2560 เทียบกับ สิงหาคม 2560)	-	7.23 %

จากข้อมูล ณ เดือนตุลาคม 2560 มีผู้ว่างงานจำนวน 144,590 คน มีอัตราการชะลอตัว (YoY) อยู่ที่ -2.00% เมื่อเทียบกับเดือนเดียวกันของปีที่แล้ว (เดือนตุลาคม 2559) ซึ่งมีจำนวน 147,542 คน และเมื่อเทียบกับเดือนที่ผ่านมา (เดือนกันยายน 2560) พบว่ามีจำนวน 146,471 คน โดยมีอัตราการชะลอตัว อยู่ที่ -1.28% (MoM) และหากคิดเป็นอัตราการว่างงานจากตัวเลขผู้ขอรับประโยชน์ทดแทนกรณีว่างงาน เดือนตุลาคม อยู่ที่ 1.35% มีอัตราการลดลงเมื่อเทียบกับอัตราการว่างงานของเดือนกันยายน 2560 ซึ่งอยู่ที่ 1.36% ทั้งนี้ จากข้อมูลอัตราการว่างงานของสำนักงานสถิติแห่งชาติ เดือนตุลาคม 2560 อยู่ที่ 1.30% มีอัตราการขยายตัวเมื่อเทียบกับอัตราการว่างงานของเดือนกันยายน ซึ่งอยู่ที่ 1.20% (ดูแผนภาพที่ 3 แผนภาพที่ 4 และตารางที่ 1)

หมายเหตุ : อัตราว่างงาน คำนวณจาก $\frac{\text{ผู้ขอรับประโยชน์ทดแทนกรณีว่างงาน}}{\text{ผู้ประกันตนมาตรา 33 ทั้งหมด}} \times 100$

แผนภาพที่ 3: อัตราการเติบโตของจำนวนผู้ขอรับประโยชน์ทดแทนกรณีว่างงานในระบบประกันสังคม

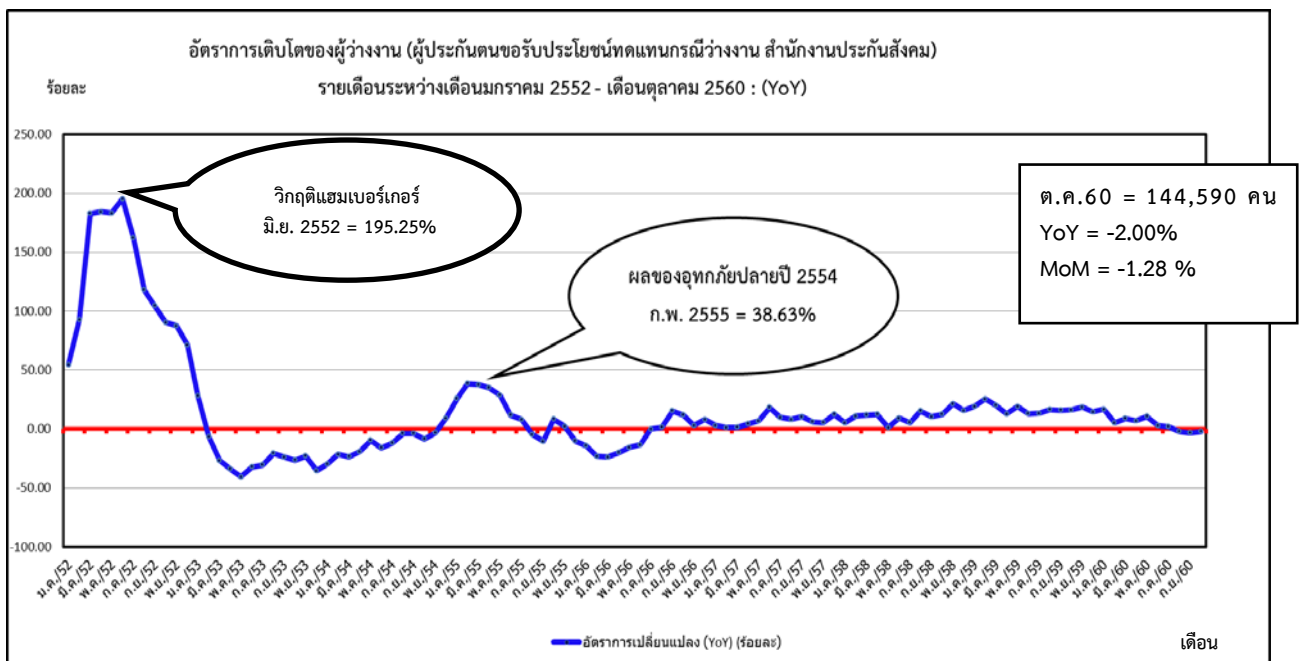

ที่มา : กลุ่มงานวิชาการเศรษฐกิจการแรงงาน กองเศรษฐกิจการแรงงาน สำนักงานปลัดกระทรวงแรงงาน



แผนภาพที่ 4 : อัตราการว่างงาน จากผู้ขอรับประโยชน์ทดแทนกรณีว่างงานในระบบประกันสังคม มาตรา 33 และอัตราการว่างงานจากสำนักงานสถิติแห่งชาติ

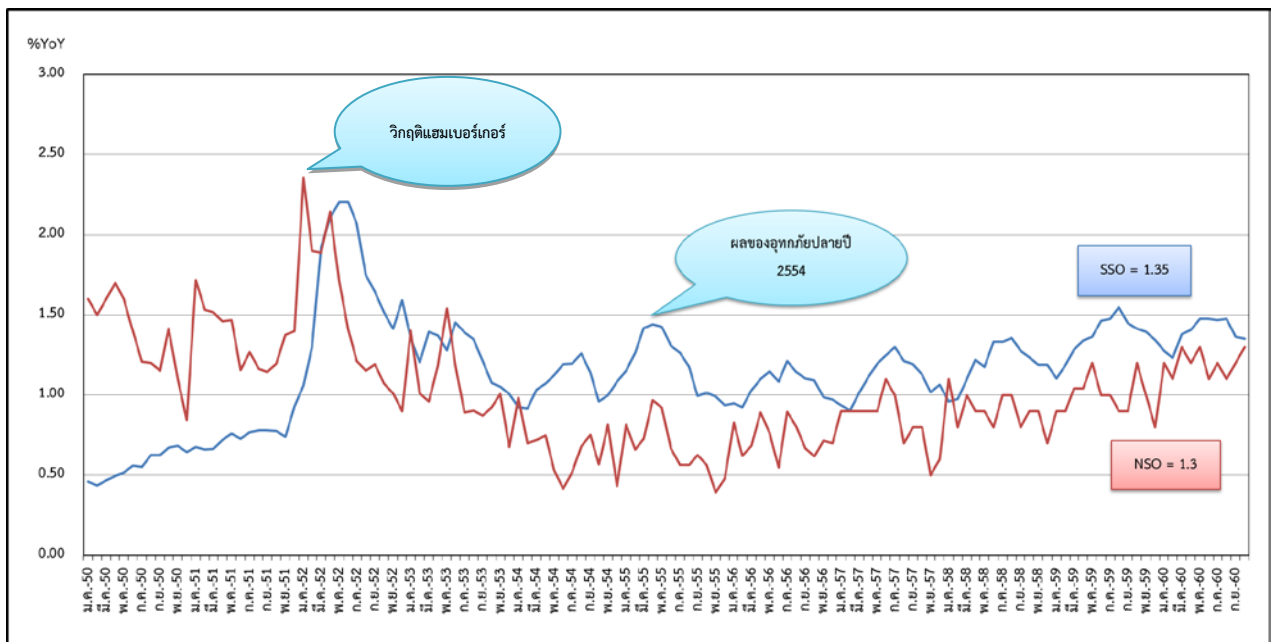

ที่มา : กลุ่มงานวิชาการเศรษฐกิจการแรงงาน กองเศรษฐกิจการแรงงาน สำนักงานปลัดกระทรวงแรงงาน

ตารางที่ 1: อัตราการเปลี่ยนแปลงจำนวนผู้ขอรับประโยชน์ทดแทนกรณีว่างงานในระบบประกันสังคม

จำนวนและอัตราการเปลี่ยนแปลงของผู้ประกันตนขอรับประโยชน์ทดแทนกรณีว่างงาน รายเดือน ปี 2554 - 2560 : YoY														
เดือนปี	2554		2555		2556		2557		2558		2559		2560	
	จำนวน	%YoY	จำนวน	%YoY	จำนวน	%YoY	จำนวน	%YoY	จำนวน	%YoY	จำนวน	%YoY	จำนวน	%YoY
ม.ค.	82,514	-29.60	103,680	25.65	88,844	-14.31	91,317	2.78	95,909	5.03	114,150	19.02	133,421	16.88
ก.พ.	82,228	-21.53	113,991	38.63	87,367	-23.36	88,364	1.14	98,015	10.92	123,087	25.58	129,558	5.26
มี.ค.	93,097	-23.56	128,235	37.74	97,859	-23.69	99,276	1.45	111,144	11.95	133,247	19.89	145,151	8.93
เม.ย.	96,872	-19.11	130,717	34.94	104,639	-19.95	109,165	4.33	122,750	12.44	138,276	12.65	147,838	6.92
พ.ค.	101,017	-9.63	129,834	28.53	109,433	-15.71	117,149	7.05	118,397	1.07	140,854	18.97	155,719	10.55
มิ.ย.	107,481	-16.08	120,265	11.89	104,259	-13.31	123,109	18.08	134,573	9.31	152,240	13.13	156,587	2.86
ก.ค.	108,259	-12.04	116,966	8.04	116,975	0.01	128,510	9.86	135,543	5.47	153,661	13.37	156,791	2.04
ส.ค.	114,657	-3.92	109,363	-4.62	110,954	1.45	119,786	7.96	138,189	15.36	161,012	16.52	157,883	-1.94
ก.ย.	104,182	-3.81	93,139	-10.60	107,526	15.45	118,580	10.28	130,744	10.26	151,489	15.87	146,471	-3.31
ต.ค.	88,019	-8.49	95,377	8.36	106,597	11.76	112,943	5.95	126,891	12.35	147,542	16.27	144,590	-2.00
พ.ย.	91,282	-3.36	93,443	2.37	96,225	2.98	101,557	5.54	123,238	21.35	146,089	18.54		
ธ.ค.	98,142	9.09	88,063	-10.27	95,090	7.98	106,798	12.31	123,536	15.67	141,267	14.35		

ที่มา : กองเศรษฐกิจการแรงงาน สำนักงานปลัดกระทรวงแรงงาน



3. สถานการณ์การเลิกจ้าง

อัตราการเลิกจ้างลูกจ้างในระบบประกันสังคมมาตรา 33 คิดจากจำนวนผู้ประกันตนที่สำนักงานประกันสังคมจ่ายประโยชน์ทดแทนกรณีว่างงานจากสาเหตุเลิกจ้าง ต่อจำนวนผู้ประกันตนมาตรา 33 เดือนตุลาคม 2560 ผู้ประกันตนที่สำนักงานประกันสังคมจ่ายประโยชน์ทดแทนกรณีว่างงานจากสาเหตุเลิกจ้างมีจำนวนทั้งสิ้น 21,873 คน คิดเป็นร้อยละ 0.20 เท่ากับเดือนกันยายน 2560 แต่ลดลงจากปีที่แล้วซึ่งอยู่ที่ร้อยละ 0.30

แผนภาพที่ 5 : อัตราการเลิกจ้างลูกจ้างในระบบประกันสังคมมาตรา 33

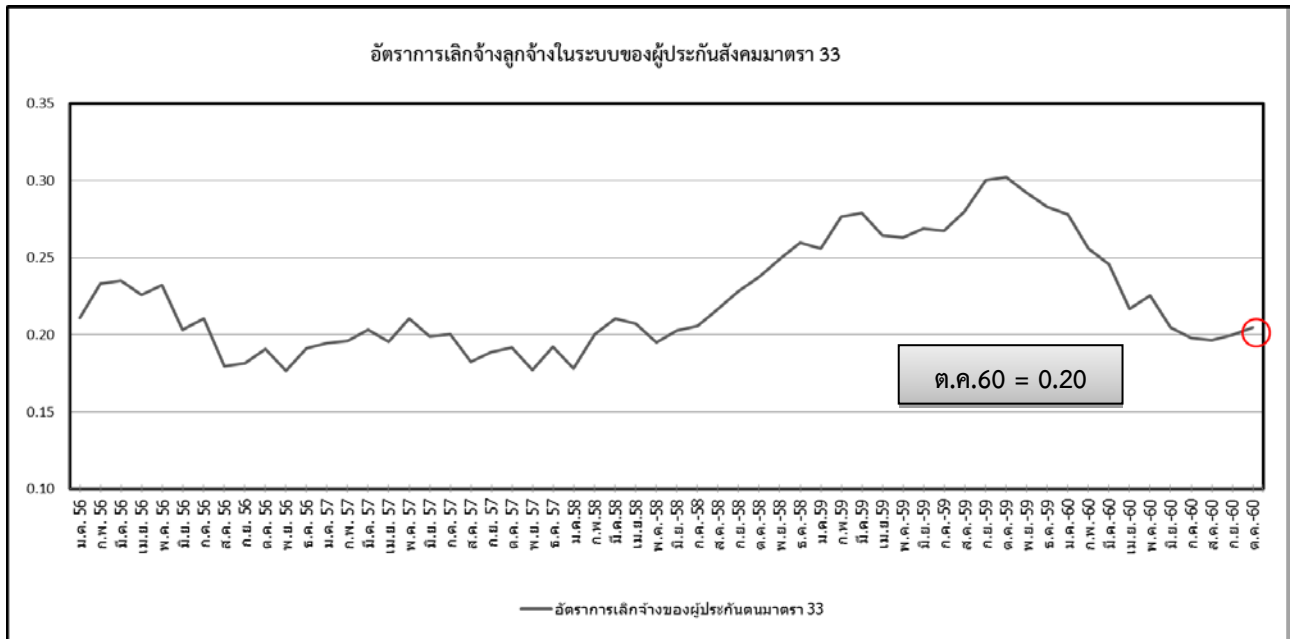

ที่มา : กองเศรษฐกิจการแรงงาน สำนักงานปลัดกระทรวงแรงงาน

ตารางที่ 2 อัตราการเลิกจ้างลูกจ้างในระบบประกันสังคมมาตรา 33

อัตราการเลิกจ้างลูกจ้างในระบบประกันสังคมมาตรา 33									
เดือน / ปี	2558			2559			2560		
	ผู้ประกันตน (ม.33)	เลิกจ้าง (สปส.)	อัตราการเลิกจ้าง (ม.33)	ผู้ประกันตน (ม.33)	เลิกจ้าง (สปส.)	อัตราการเลิกจ้าง (ม.33)	ผู้ประกันตน (ม.33)	เลิกจ้าง (สปส.)	อัตราการเลิกจ้าง (ม.33)
ม.ค.	10,004,515	17,819	0.18	10,314,551	26,375	0.26	10,460,594	29,076	0.28
ก.พ.	10,057,328	20,151	0.20	10,348,753	28,635	0.28	10,509,866	26,875	0.26
มี.ค.	10,074,677	21,218	0.21	10,365,424	28,904	0.28	10,542,660	25,901	0.25
เม.ย.	10,058,715	20,857	0.21	10,338,067	27,344	0.26	10,523,934	22,833	0.22
พ.ค.	10,066,532	19,650	0.20	10,347,954	27,238	0.26	10,543,612	23,795	0.23
มิ.ย.	10,118,561	20,511	0.20	10,377,038	27,930	0.27	10,601,371	21,701	0.20
ก.ค.	10,176,391	20,935	0.21	10,389,934	27,777	0.27	10,653,972	21,100	0.20
ส.ค.	10,188,797	22,092	0.22	10,385,238	29,068	0.28	10,692,454	21,025	0.20
ก.ย.	10,234,349	23,362	0.23	10,435,407	31,357	0.30	10,733,498	21,480	0.20
ต.ค.	10,266,653	24,372	0.24	10,439,864	31,570	0.30	10,695,748	21,873	0.20
พ.ย.	10,363,495	25,843	0.25	10,477,172	30,570	0.29			
ธ.ค.	10,391,761	26,972	0.26	10,511,821	29,748	0.28			

ที่มา : กองเศรษฐกิจการแรงงาน สำนักงานปลัดกระทรวงแรงงาน



ส่วนที่ 3 การคาดการณ์ด้านแรงงาน 2560 แนวโน้มเดือนพฤศจิกายน 2560 – เดือนตุลาคม 2561

จากระบบเตือนภัยด้านแรงงาน ณ เดือนตุลาคม 2560 การจ้างแรงงานในระบบประกันสังคมมาตรา 33 มีอัตราการขยายตัวอยู่ที่ 2.45 % ลดลงจากเดือนก่อนหน้า แนวโน้มการจ้างงานของตลาดแรงงานในภาพรวมอยู่ในภาวะปกติ สำหรับแนวโน้มการว่างงาน ยังคงอยู่ในภาวะปกติเช่นเดียวกัน อย่างไรก็ตามกระทรวงแรงงานได้สั่งการให้หน่วยงานในสังกัดเฝ้าระวังและติดตามสถานการณ์ด้านแรงงานสัมพันธ์ในระดับพื้นที่ ส่งเสริมความเข้าใจในสถานประกอบการภายใต้ภารกิจคุ้มครองแรงงานอย่างต่อเนื่อง และติดตามแนวโน้มการเลิกกิจการ การเปิดโรงงานใหม่ การจذبหรือยกเลิกทะเบียนการค้าในระดับจังหวัดไปพร้อมกัน

3.1 แนวโน้มภาพรวมการจ้างงาน

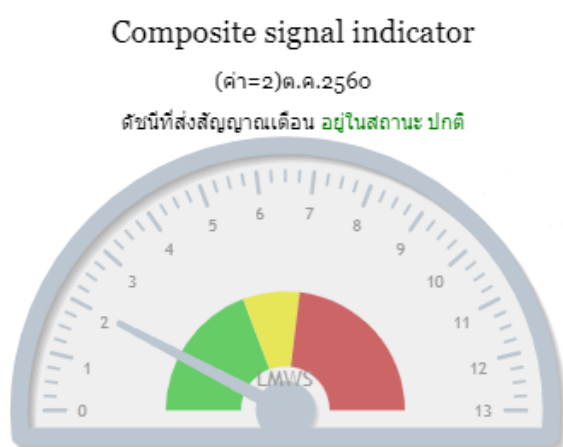

แนวโน้มการจ้างงานในภาพรวมของตลาดแรงงานในอีก 12 เดือนข้างหน้าตั้งแต่พฤศจิกายน 2560 ถึงตุลาคม 2561 อยู่ในภาวะปกติ โดยมีดัชนีส่งสัญญาณเดือน 2 ตัว จากดัชนีผสมทั้ง 13 ตัว ได้แก่ การใช้กระแสไฟฟ้า มีอัตราการเปลี่ยนแปลง (YoY) อยู่ที่ร้อยละ -0.44 ซึ่งเป็นการลดลงกว่าค่าอ้างอิง (ค่าอ้างอิง = 0.00) โดยปริมาณการใช้กระแสไฟฟ้าลดลงทั้งภาคครัวเรือนและภาคอุตสาหกรรมในทุกกิจการ (ขนาดเล็ก กลางและใหญ่) เมื่อเทียบกับเดือนที่ผ่านมา อาจเนื่องจากสภาพภูมิอากาศที่มีฝนตกชุกในทุกภูมิภาค ราคาน้ำมันเพิ่มขึ้น รวมถึงการปรับขึ้นของอัตราค่าไฟฟ้ามีแนวโน้มส่งผลให้ปริมาณการใช้ไฟฟ้านลดลงได้เช่นกัน และดัชนีอุปโภคบริโภคภาคเอกชน การลงทุนภาคเอกชน ยังคงชะลอตัว และกระจุกตัวอยู่ในกลุ่มธุรกิจส่งออกเป็นสำคัญ การบริโภคชะลอลงตามการใช้จ่ายในหมวดสินค้าไม่คงทน และสินค้ากึ่งคงทน การใช้จ่ายในหมวดบริการขยายตัวตามการใช้จ่ายในหมวดการขนส่ง สำหรับปัจจัยสนับสนุนกำลังซื้อโดยรวมยังไม่เข้มแข็ง รายได้ในภาคเกษตรกรรมกลับมาหดตัวทั้งราคาและปริมาณผลผลิต ขณะที่รายได้นอกภาคเกษตรกรรมค่อนข้างทรงตัว สอดคล้องกับการจ้างงานนอกภาคเกษตรที่ยังทรงตัว

แนวโน้มเศรษฐกิจที่มีผลต่อตลาดแรงงาน คาดว่าเศรษฐกิจมีสัญญาณการฟื้นตัวอย่างต่อเนื่อง จากปัจจัยต่างๆดังนี้

ปัจจัยที่ส่งผลกระทบต่อเชิงบวก

การฟื้นตัวของเศรษฐกิจไทย เป็นไปอย่างต่อเนื่อง เกิดจากปัจจัยบวกดังนี้

1. เศรษฐกิจโลกมีแนวโน้มขยายตัว เป็นปัจจัยสนับสนุนการส่งออกของไทยที่ขยายตัวต่อเนื่องโดยในเดือนกันยายน 2560 อยู่ที่ร้อยละ 13.4 จากระยะเดียวกันของปีก่อน โดยขยายตัวต่อเนื่องในทุกตลาดส่งออกสำคัญ และเกือบทุกหมวดสินค้า
2. การลงทุนรวมในประเทศขยายตัวโดยการลงทุนภาคเอกชนกลับมาขยายตัวทั้งหมดเครื่องมือเครื่องจักรและก่อสร้าง ประกอบกับดัชนีความเชื่อมั่นภาคอุตสาหกรรมที่ปรับตัวดีขึ้นต่อเนื่อง สำหรับการลงทุนภาครัฐมีแนวโน้มขยายตัวเร่งขึ้นในช่วง 2 เดือนหลังและในปี 2561 ได้แก่ การลงทุนในโครงสร้างพื้นฐานขนาดใหญ่ ด้านการคมนาคมขนส่ง และแนวโน้มการเข้ามาลงทุนของบริษัทต่างชาติในโครงการพัฒนาเขตเศรษฐกิจพิเศษภาคตะวันออก (EEC)
3. ภาคการท่องเที่ยวขยายตัวต่อเนื่องร้อยละ 5.7 ตามจำนวนนักท่องเที่ยวต่างชาติที่เข้ามาท่องเที่ยวในประเทศไทยเพิ่มขึ้น ส่งผลต่อการขยายตัวใน 3 สาขาอุตสาหกรรม ได้แก่ การค้าส่งค้าปลีก โรงแรมและภัตตาคาร และขนส่งและคมนาคม ที่ปรับตัวเร่งขึ้นตามจำนวนและรายรับจากการท่องเที่ยวที่เพิ่มขึ้น
4. เสถียรภาพเศรษฐกิจภายในและภายนอกประเทศอยู่ในระดับที่ดีขึ้น อัตราการว่างงานเดือนตุลาคม 2560 อยู่ที่ร้อยละ 1.3 อัตราเงินเฟ้อทั่วไปอยู่ที่ร้อยละ 0.86 เร่งขึ้นจากเดือนก่อนตามราคาน้ำมันขายปลีกในประเทศที่ปรับเพิ่มขึ้นตามราคาน้ำมันดิบในตลาดโลก ขณะเดียวกัน ณ สิ้นเดือนตุลาคม 2560 ดัชนีตลาดหลักทรัพย์ไทย (SET Index) ปิดที่ 1,721.37 จุด เพิ่มขึ้น 11.6% จากสิ้นปี 2559 และปรับเพิ่มขึ้น 2.9% จากสิ้นเดือนก่อนใน 4 กลุ่มอุตสาหกรรม ได้แก่ กลุ่มสินค้าอุตสาหกรรม กลุ่มบริการ กลุ่มทรัพยากร และกลุ่มเทคโนโลยี โดยมีปัจจัยสนับสนุนจากการคาดการณ์ผลประกอบการไตรมาส 3/2560 ที่คาดว่าจะดีขึ้น
5. การบริโภคภาคเอกชนขยายตัวในเกณฑ์ดีต่อเนื่อง ตามการใช้จ่ายในการบริโภคสินค้าคงทนและบริการ สอดคล้องกับกำลังซื้อครัวเรือน ซึ่งบางส่วนมีกำลังซื้อกลับมาหลังหมดภาระผ่อนรถจากมาตรการรถคันแรก
6. การเตรียมความพร้อมแรงงานเพื่อรองรับการขยายตัวภาคการผลิตและการลงทุนในโครงการลงทุนขนาดใหญ่ของภาครัฐ ได้แก่ โครงการพัฒนาเขตเศรษฐกิจพิเศษภาคตะวันออก (EEC)

ปัจจัยที่ส่งผลกระทบต่อเชิงลบ

1. ความไม่แน่นอนทางการเมืองในยุโรปหลังปรากฏการณ์ Brexit และนโยบายกีดกันการค้าของสหรัฐอเมริกา ส่งผลกระทบต่อไทยใน 2 ประเด็น ได้แก่ ภาคการค้ากระทบสินค้าส่งออกบางรายการไปยังสหรัฐอเมริกาและอังกฤษ และประเด็นที่สองกระทบภาคตลาดการเงินซึ่งส่งผลกระทบต่อค่าของเงินบาท มีผลต่อการตัดสินใจลงทุนของนักลงทุนต่างชาติ ผู้ประกอบการเกิดความกังวลเกี่ยวกับต้นทุนการผลิตสินค้าที่เพิ่มสูงขึ้นจากอัตราแลกเปลี่ยน ราคาน้ำมันและอัตราดอกเบี้ยเงินกู้
2. ความตึงเครียดในคาบสมุทรเกาหลี หลังสหรัฐฯและจีนผลักดันการเจรจากับเกาหลีเหนือ เพื่อลดความตึงเครียด หากสถานการณ์บานปลายจนนำไปสู่ภาวะสงครามจะก่อให้เกิดความผันผวนขึ้นในตลาดเงินและตลาดทุนนักลงทุนจะมีแนวโน้มลงทุนในสินทรัพย์ที่ปลอดภัยมากกว่า



3. ภาพรวมรายได้ของเกษตรกร จากดัชนีรายได้เกษตรกรเดือนตุลาคม 2560 (ตัวเลขเบื้องต้น) ปรับลดลงร้อยละ -2.76 จากเดือนเดียวกันของปีที่ผ่านมา เป็นผลมาจากความผันผวนของราคาสินค้าเกษตรและหนี้ภาคครัวเรือนที่ยังอยู่ในระดับสูงทำให้ครัวเรือนมีแนวโน้มลดการก่อหนี้ใหม่



ตารางจำนวนดัชนีชี้นำเศรษฐกิจการแรงงานที่ส่งสัญญาณเตือนภัยจำแนกรายเดือน

ดัชนีผสมจำนวนทั้งสิ้น 13 ดัชนี	เมษายน 2560	พฤษภาคม 2560	มิถุนายน 2560	กรกฎาคม 2560	สิงหาคม 2560	กันยายน 2560	ตุลาคม 2560
จำนวนดัชนีที่ส่งสัญญาณ เตือนภัยการจ้างงาน (ดัชนี)	1 การใช้ กระแสไฟฟ้า (-4.86%)	1 การใช้ กระแสไฟฟ้า (-3.26%)	1 ดัชนีอุปโภคบริโภค ภาคเอกชน (-2.42%)	0	0	0	2 การใช้ กระแสไฟฟ้า (-0.44%) ดัชนีอุปโภค บริโภค ภาคเอกชน (-1.06%)
สถานะสัญญาณ	ปกติ	ปกติ	ปกติ	ปกติ	ปกติ	ปกติ	ปกติ



3.2. แนวโน้มการจ้างงาน การว่างงาน

การติดตามตัวเลขอัตราการเปลี่ยนแปลงของการจ้างงานในระบบประกันสังคมตามมาตรา 33 เดือนตุลาคม 2560 มีอัตราการขยายตัวอยู่ที่ 2.45 % ลดลงจากเดือนกันยายน 2560 ซึ่งมีอัตราขยายตัวอยู่ที่ 2.86% เมื่อเทียบกับเดือนเดียวกันของปีก่อน แนวโน้มการจ้างงานในภาพรวมของตลาดแรงงานอยู่ในระดับปกติ (2.45% > 1%) โดยระบบเตือนภัยแสดงแนวโน้มการจ้างงานในภาวะปกติ ตามข้อมูลข้อ (1) และ (2) รวมทั้งแนวโน้มการว่างงานอยู่ในภาวะปกติ ตามข้อมูลข้อ (3)

ตารางประกอบ ภาพรวมแนวโน้ม

รายการ	เดือนกันยายน 2560		เดือนตุลาคม 2560	
	ค่าความน่าจะเป็น	สถานะ	ค่าความน่าจะเป็น	สถานะ
(1) แนวโน้มการจ้างงานในตลาดแรงงาน จากข้อมูลผู้ประกันตนมาตรา 33 แนวโน้มระยะยาว (12 เดือน)				
	0.00%	ปกติ	0.00%	ปกติ
			ไตรมาส 2/2560	
(2) แนวโน้มการจ้างงานในตลาดแรงงาน จากข้อมูลของสำนักงานสถิติแห่งชาติ แนวโน้มระยะยาว (12 เดือน)				
	0.00%	ปกติ	0.17%	ปกติ
			ไตรมาส 3/2560	
(3) แนวโน้มการว่างงานในตลาดแรงงาน จากข้อมูลของสำนักงานสถิติแห่งชาติ แนวโน้มระยะยาว (12 เดือน)				
	0.00%	ปกติ	0.01%	ปกติ

3.3. ทิศทางการจ้างงานรายอุตสาหกรรม (ณ ไตรมาส 3/2560) : ข้อมูลการสำรวจภาวะการทำงานของประชากรทั่วราชอาณาจักร (สำนักงานสถิติแห่งชาติ)

กองเศรษฐกิจการแรงงาน ได้วิเคราะห์การจ้างงานรายอุตสาหกรรม 14 สาขา ที่มีความสำคัญต่อระบบเศรษฐกิจไทยดังนี้

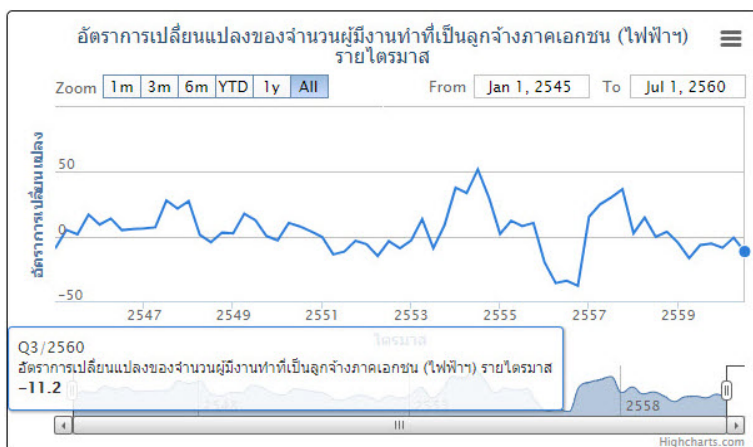

ที่มา: กศร.สป.รง.

1. อุตสาหกรรมไฟฟ้าและอิเล็กทรอนิกส์

การจ้างงานในอุตสาหกรรมไฟฟ้าและอิเล็กทรอนิกส์ ไตรมาส 3 ปี 2560 มีจำนวน 452,000 คน เมื่อเทียบกับไตรมาสที่ผ่านมา การจ้างงานในมีอัตราชะลอตัว (QoQ) คิดเป็นร้อยละ -8.50 เมื่อเทียบกับข้อมูลเดียวกันกับปีที่แล้ว (ไตรมาส 3 ปี 2559) พบว่าการจ้างงานมีอัตราชะลอตัว (YoY) คิดเป็นร้อยละ -11.2

การจ้างงานในอุตสาหกรรมไฟฟ้าและอิเล็กทรอนิกส์ คาดว่าจะทรงตัวแม้ว่าปริมาณความต้องการซื้อที่ลดลงในประเทศ แต่มูลค่าการส่งออกมีแนวโน้มเพิ่มขึ้นในตลาดญี่ปุ่น อเมริกา จีนและยุโรป ทั้งนี้การเข้ามาของเทคโนโลยีใหม่ๆ และการนำระบบอัตโนมัติมาใช้เพื่อปรับตัวเข้าสู่อุตสาหกรรม 4.0 อาจมีผลกระทบต่อการทำงานในระยะ 2-3 ปีข้างหน้า

2. อุตสาหกรรมยานยนต์และชิ้นส่วนยานยนต์

การจ้างงานอุตสาหกรรมยานยนต์และชิ้นส่วนไตรมาส 3 ปี 2560 มีจำนวน 438,000 คน เมื่อเทียบกับไตรมาสที่ผ่านมาการจ้างงานมีแนวโน้มชะลอตัวลดลงร้อยละ -4.37 และเมื่อเทียบข้อมูลเดียวกันกับปีที่แล้ว (ไตรมาส 3 ปี 2559) พบว่าการจ้างงานมีอัตราการชะลอตัวเช่นเดียวกัน (YoY) คิดเป็นร้อยละ -2.01

การจ้างงานในอุตสาหกรรมยานยนต์และชิ้นส่วนคาดว่าจะเติบโตตามการบริโภคภาคเอกชนที่มีการขยายตัวของการทำงานภายในประเทศในหมวดรถยนต์นั่งส่วนบุคคล และรถยนต์เชิงพาณิชย์ รวมทั้งการส่งออกส่วนประกอบและอุปกรณ์รถยนต์ที่ขยายตัวเพิ่มขึ้นจากการส่งออกไปตลาดสำคัญ เช่น ออสเตรเลีย รัสเซีย และประเทศในตะวันออกกลาง

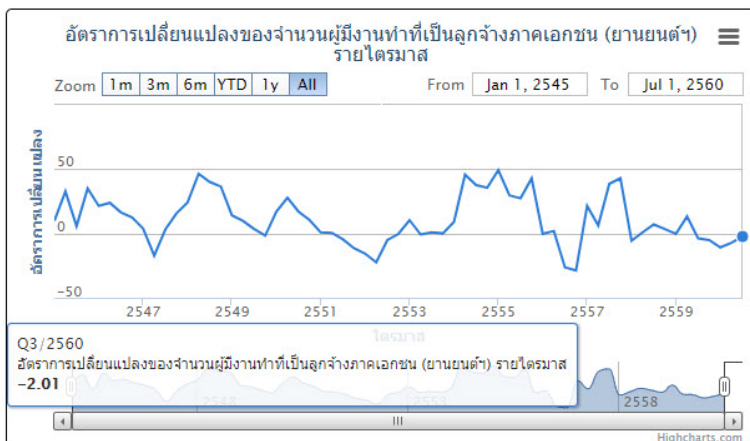

ที่มา: กศร.สป.รง.



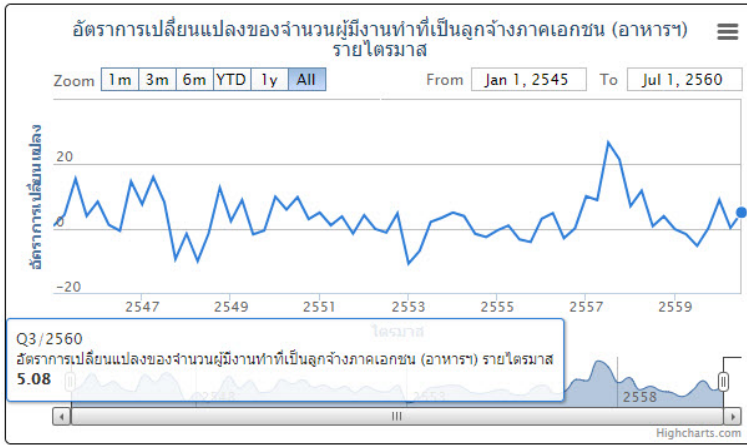

ที่มา: กศร.สป.รง.

3. อุตสาหกรรมอาหารและอาหารสัตว์

การจ้างงานในอุตสาหกรรมอาหารและอาหารสัตว์มีจำนวน 1,054,000 คน มีอัตราเพิ่มขึ้นเมื่อเทียบกับช่วงเดียวกันของปีที่ผ่านมาร้อยละ 5.08 (YoY)

การจ้างงานในอุตสาหกรรมอาหารและอาหารสัตว์คาดว่าจะมีแนวโน้มขยายตัว เนื่องจากการฟื้นตัวของเศรษฐกิจโลก โดยเฉพาะประเทศคู่ค้าหลักของไทยอย่างสหรัฐอเมริกา จีน และญี่ปุ่น ส่งผลให้การส่งออกขยายตัวได้ต่อเนื่องทั้งกลุ่มปศุสัตว์ ประมง ผักและผลไม้ ประกอบกับการบริโภคในประเทศปรับตัวเพิ่มขึ้น



ที่มา: กศร.สป.รง.

4. อุตสาหกรรมสิ่งทอ

การจ้างงานในอุตสาหกรรมสิ่งทอไตรมาส 3 ปี 2560 มีจำนวน 291,910 คน มีอัตราเพิ่มขึ้นเมื่อเทียบกับปีที่ผ่านมาร้อยละ 63.08 (YoY) ตามการส่งออกสิ่งทอที่มีแนวโน้มเพิ่มขึ้นจากการปรับโครงสร้างการผลิต เน้นการเพิ่มมูลค่าสินค้าและนวัตกรรม แต่อย่างไรก็ตามมีการนำเข้าเส้นใย และผ้าผืนจากต่างประเทศเข้ามาทดแทน เพื่อเตรียมใช้เป็นวัตถุดิบสำหรับการผลิตสินค้าในช่วงปลายปี

แนวโน้มการส่งออกสิ่งทอที่ใช้เทคโนโลยีจะขยายตัวต่อเนื่อง อีกทั้งได้รับการสนับสนุนจากรัฐบาลในฐานะเป็นอุตสาหกรรมหลัก แต่อย่างไรก็ตามจำเป็นต้องศึกษาเพิ่มเติมในรายอุตสาหกรรมย่อย เช่น กลุ่มเส้นด้าย หรือผ้าผืนที่มีการนำเข้าจากต่างประเทศ เนื่องจากสินค้านี้สามารถผลิตได้ในประเทศ แต่ในช่วงระยะหลังมีแนวโน้มลดลง

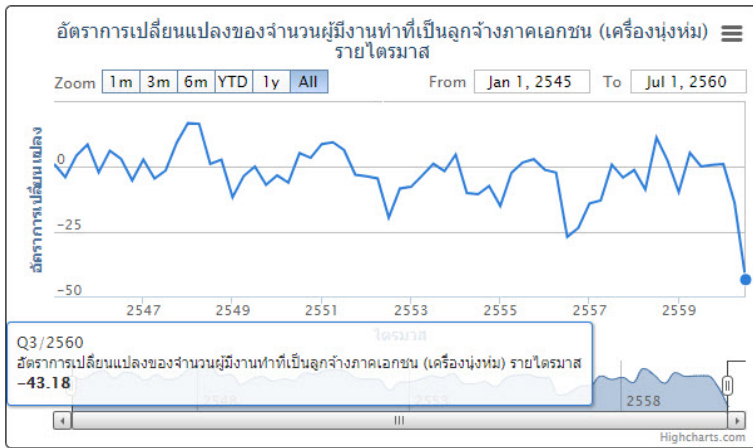

ที่มา: กศร.สป.รง.

5. อุตสาหกรรมเครื่องนุ่งห่ม

การจ้างงานในอุตสาหกรรมเครื่องนุ่งห่ม ไตรมาส 3 ปี 2560 มีจำนวน 194,330 คน เมื่อเปรียบเทียบกับไตรมาสที่ผ่านมาการจ้างงานมีอัตราลดลง (QoQ) คิดเป็นร้อยละ -37.58 และเมื่อเทียบกับไตรมาสเดียวกันของปีที่ผ่านมา พบว่าการจ้างงานมีอัตราลดลงเช่นเดียวกัน (YoY) คิดเป็นร้อยละ -43.18

แนวโน้มการจ้างงานในอุตสาหกรรมสิ่งทอ จำเป็นต้องพิจารณาตามกลุ่มย่อย กลุ่มที่คาดว่าจะขยายตัว คือ อุตสาหกรรมเส้นใยสังเคราะห์ที่มีคุณสมบัติพิเศษ เนื่องจากเป็นกิจการที่ได้รับการส่งเสริมจาก BOI อีกทั้งสอดคล้องกับนโยบายรัฐบาลแต่อย่างไรก็ตาม ในกลุ่มเส้นด้าย เส้นใย ผ้าฝ้ายมีแนวโน้มชะลอตัว เนื่องจากต้องเผชิญกับความไม่แน่นอน โดยเฉพาะในตลาดสหรัฐอเมริกา และสหภาพยุโรปซึ่งไทยถูกตัดสิทธิ์ GSP

6. อุตสาหกรรมขายส่งขายปลีก

การจ้างงานในอุตสาหกรรมขายส่งขายปลีก ไตรมาส 3 ปี 2560 มีจำนวน 2,482,000 คน ชะลอตัวเล็กน้อยเมื่อเทียบกับปีที่ผ่านมา (YoY) ร้อยละ -1.04

การจ้างงานยังคงมีแนวโน้มขยายตัว เนื่องจากรัฐบาลออกมาตรการกระตุ้นการใช้จ่ายภาคเอกชนช่วงปลายปี ราคาน้ำมันมีแนวโน้มปรับตัวสูงขึ้น และอัตราเงินเฟ้อปี 2560 อยู่ในระดับที่มีเสถียรภาพ ทั้งนี้ การเปิดประชาคมอาเซียนส่งผลดีต่อการจ้างงานในอุตสาหกรรมนี้ เพราะมีการขยายการลงทุนเปิดศูนย์การค้าไปสู่ภูมิภาคเพิ่มมากขึ้น อย่างไรก็ตามพบว่าแนวโน้มการค้าปลีกช่องทางอื่น มีมูลค่าเพิ่มขึ้น (ช่องทางอื่น ได้แก่ ร้านขายปลีกสินค้าใหม่ การขายปลีกสินค้าบนแผงลอยและตลาด การขายปลีกโดยการรับคำสั่งซื้อสินค้าทางไปรษณีย์ โทรทัศน์ วิทยุ โทรศัพท์ และทางอินเทอร์เน็ต และการขายปลีกโดย



ที่มา: กศร.สป.รง.



ไม่มีร้านด้วยวิธีอื่นๆ) ซึ่งการเปลี่ยนแปลงนี้เป็นแนวโน้มที่เกิดขึ้นทั่วโลก ทำให้ผู้อยู่ในอุตสาหกรรมนี้มีแนวโน้มเป็นผู้ประกอบอาชีพอิสระเพิ่มมากขึ้น ส่งผลให้รูปแบบการจ้างงานเปลี่ยนแปลงไป

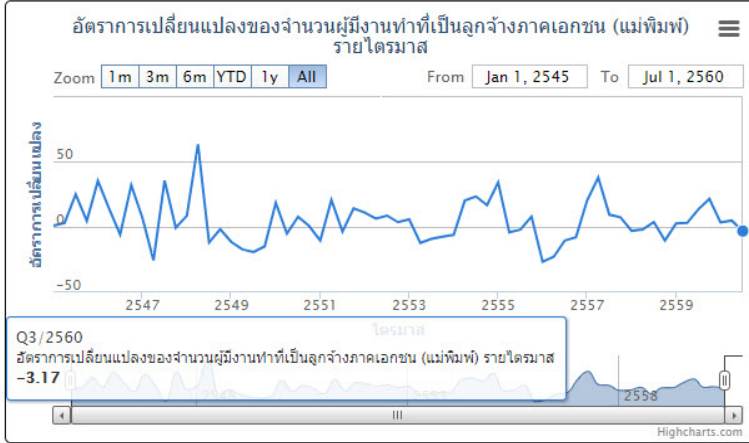

ที่มา: กศร.สป.รง.

7. อุตสาหกรรมแม่พิมพ์

การจ้างงานในอุตสาหกรรมแม่พิมพ์ ไตรมาส 3 ปี 2560 มีจำนวน 214,000 คนเมื่อเทียบกับไตรมาสที่ผ่านมา (QoQ) พบว่าการจ้างงานขยายตัวเพิ่มขึ้นร้อยละ 0.47 และเมื่อเทียบกับปีที่ผ่านมา (YoY) พบว่าการจ้างงานมีอัตราการลดลงคิดเป็นร้อยละ -3.17 ตามการส่งออกในหมวดเครื่องใช้ไฟฟ้า และหมวดสินค้าแผงวงจรรวม (IC)

อุตสาหกรรมแม่พิมพ์เป็นอุตสาหกรรมสนับสนุน (Supporting Industry) หรืออุตสาหกรรมกลางน้ำที่รองรับอุตสาหกรรมการผลิตที่สำคัญเกือบทุกประเภท เนื่องจากการผลิตสินค้าจำเป็นต้องอาศัยแม่พิมพ์ (Mould) ในการขึ้นรูปและกำหนดรูปร่างผลิตภัณฑ์ให้ได้ผลิตภัณฑ์ที่มีคุณภาพ และขนาดตามความต้องการ จึงอาจกล่าวได้ว่า อุตสาหกรรมแม่พิมพ์เป็นอุตสาหกรรมที่เชื่อมโยงอุตสาหกรรมอื่นๆ เช่น อุตสาหกรรมยานยนต์ และชิ้นส่วนยานยนต์ อุตสาหกรรมเครื่องใช้ไฟฟ้าและอิเล็กทรอนิกส์ อุตสาหกรรมเซรามิกส์ พลาสติกและภาชนะบรรจุภัณฑ์ และอุตสาหกรรมชิ้นส่วนอากาศยาน โดยการจ้างงานในอุตสาหกรรมแม่พิมพ์ มีแนวโน้มขยายตัว สอดคล้องกับการขยายตัวของอุตสาหกรรม (1) ชิ้นส่วนอิเล็กทรอนิกส์เพิ่มขึ้นจากการส่งออกในตลาดต่างประเทศตามความต้องการใช้ชิ้นส่วนอิเล็กทรอนิกส์ที่เป็นไปตามเทรนด์เทคโนโลยี IOT (internet of Things) (2) การผลิตรถยนต์ขยายตัวเพิ่มขึ้นตามความต้องการภายในประเทศโดยปริมาณการจำหน่ายรถยนต์นั่งบุคคลและรถยนต์เชิงพาณิชย์ ขยายตัวเพิ่มขึ้นตามเงื่อนไขการครอบครองรถยนต์คันแรกสิ้นสุดลง ประกอบกับผู้ประกอบการเปิดตัวรถยนต์รุ่นใหม่

ที่มุ่งเน้นรถยนต์ที่มีนวัตกรรมและเทคโนโลยีใหม่ ประหยัดพลังงานและเป็นมิตรกับสิ่งแวดล้อม รวมถึงการใช้พลังงานทางเลือก ตลอดจนการส่งออก ส่วนประกอบและอุปกรณ์รถยนต์ที่ขยายตัวเพิ่มขึ้น จากการส่งออกไปตลาดสำคัญ เช่น ออสเตรเลีย รัสเซีย และประเทศในตะวันออกกลาง

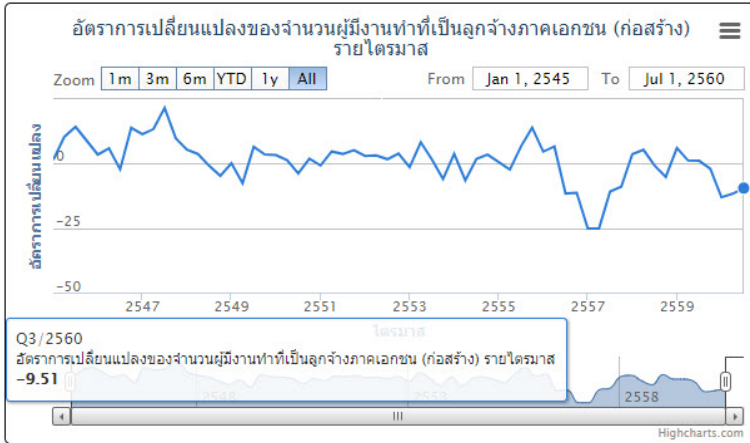

ที่มา: กศร.สป.รง.

8. อุตสาหกรรมก่อสร้าง

การจ้างงานในอุตสาหกรรมก่อสร้างไตรมาส 3 ปี 2560 มีจำนวน 1,304,000 คน ชะลอตัวเมื่อเทียบกับปีผ่านมาร้อยละ -9.51

การจ้างงานคาดว่า ในอุตสาหกรรมก่อสร้างยังคงมีความต้องการแรงงาน และมีแนวโน้มขยายตัวต่อเนื่องไปจนถึงปีหน้าสืบเนื่องมาจากนโยบายการลงทุนโครงสร้างพื้นฐานขนาดใหญ่ของภาครัฐที่มีเพิ่มขึ้น ทั้งโครงการก่อสร้างรถไฟฟ้าทางคู่ และด้านอสังหาริมทรัพย์ที่มีการขยายตัว เช่น คอนโด ตามเส้นรถไฟฟ้าสายสีส้ม เหลือง และชมพู จึงต้องการแรงงานเข้ามารองรับ



ที่มา: กศร.สป.รง.

9. อุตสาหกรรมไม้และเครื่องเรือน

การจ้างงานในอุตสาหกรรมไม้และเครื่องเรือน ไตรมาส 3 ปี 2560 มีจำนวน 216,000 คน มีอัตราค่าการขยายตัวเมื่อเทียบกับช่วงเดียวกันของปีก่อนร้อยละ 5.37 (YoY)

การผลิตและจำหน่ายเครื่องเรือนไม้มีแนวโน้มปรับตัวดีขึ้น ในภาพรวมเกิดจากภาวะเศรษฐกิจที่กำลังฟื้นตัว ส่งผลให้โครงการอสังหาริมทรัพย์มีแนวโน้มเติบโตเพิ่มขึ้น ซึ่งถือเป็นสัญญาณการฟื้นตัวที่ดีต่อเนื่องไปยังตลาดไม้และเครื่องเรือน สำหรับการส่งออกมีแนวโน้มปรับตัวเพิ่มขึ้นจากความต้องการสินค้าในตลาด สำหรับการนำเข้าไม้และผลิตภัณฑ์ไม้มีแนวโน้มขยายตัวในทิศทางเดียวกับการส่งออก





ที่มา: กศร.สป.รง.

10. อุตสาหกรรมการเป็นสื่อกลางทางการเงิน

การจ้างงานอุตสาหกรรมการเป็นสื่อกลางทางการเงินไตรมาส 3 ปี 2560 มีจำนวน 424,000 คน เพิ่มขึ้นเมื่อเทียบกับปีที่แล้ว (YoY) ร้อยละ 0.71

แม้ว่าระยะสั้นการจ้างงานเพิ่มขึ้น การว่างงานลดลง แต่ในระยะยาวอุตสาหกรรมสื่อกลางทางการเงิน อาทิ สถาบันการเงินยังคงทยอยปิดสาขาและชะลอการจ้างงานแทนตำแหน่งที่ลาออกและทยอยเลิกจ้างพนักงาน แต่เพิ่มการใช้ “ฟินเทค” หรือไฟแนนเชียลเทคโนโลยี (Financial Technology) หมายถึง การใช้บริการทางการเงินด้วยตัวเองโดยไม่ต้องอาศัยคนเป็นผู้ให้บริการธุรกรรมอีกต่อไป ซึ่งจะเข้ามามีบทบาทกับชีวิตคนไทยมากยิ่งขึ้น

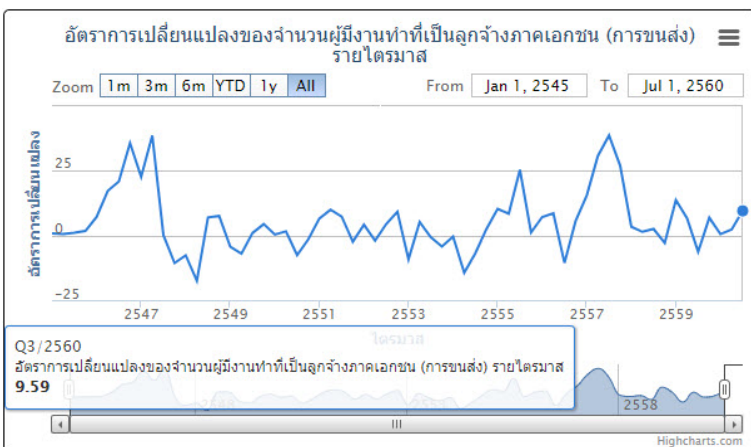

ที่มา: กศร.สป.รง.

11. อุตสาหกรรมขนส่ง

การจ้างงานในอุตสาหกรรมขนส่ง ไตรมาส 3 ปี 2560 มีจำนวน 560,000 คน เมื่อเทียบกับไตรมาสที่ผ่านมาการจ้างงานในอุตสาหกรรมขนส่งมีอัตราการชะลอตัว (QoQ) คิดเป็นร้อยละ -3.95 แต่เมื่อเทียบกับไตรมาสเดียวกันของปีที่ผ่านมา พบว่าการจ้างงานขยายตัว (YoY) คิดเป็นร้อยละ 9.59

การจ้างงานในอุตสาหกรรมการขนส่งคาดว่า จะขยายตัว สอดคล้องกับภาคการส่งออกที่จะมีการเร่งส่งออกรับเทศกาลช่วงปลายปี และภาคการท่องเที่ยวที่เป็นช่วง High Season รวมถึงผลบวกจากการปลดสถานะธงแดงจาก International Civil Organization (ICAO) ที่จะสร้างความเชื่อมั่นให้นักท่องเที่ยวเดินทางมาท่องเที่ยวในประเทศไทยเพิ่มขึ้น และสายการบินต่างๆ ทั่วโลกก็จะเปิดจุดบินใหม่ๆ เพื่อขยายเส้นทางการบินเข้ามาที่ประเทศไทยเพิ่มขึ้นด้วย



ที่มา: กศร.สป.รง.

12. อุตสาหกรรมงานด้านสุขภาพ สังคมสงเคราะห์ กิจกรรมด้านบริการชุมชน สังคมและการบริการส่วนบุคคลอื่น ๆ

การจ้างงานในอุตสาหกรรมงานด้านสุขภาพ สังคมสงเคราะห์ฯ ไตรมาส 3 ปี 2560 มีจำนวน 169,000 คน หดตัวอยู่ที่ร้อยละ -2.31 เมื่อเทียบกับช่วงเดียวกันของปีก่อน (YoY)

แนวโน้มการจ้างงานในอุตสาหกรรมงานด้านสุขภาพ สังคมสงเคราะห์ฯ มีแนวโน้มหดตัว เนื่องจากยังมีโรงพยาบาลยังมีปัญหาการขาดแคลนบุคลากรทางการแพทย์และพยาบาลอย่างต่อเนื่อง รวมทั้งผลกระทบจาก พ.ร.บ.จัดซื้อจัดจ้างฉบับใหม่ ส่งผลให้ราคาขายแพงขึ้น ซึ่งองค์การเภสัชกรรมอยู่ระหว่างการพิจารณาดำเนินการ ซึ่งโรงพยาบาลของรัฐยังคงชะลอการจัดซื้อยา



ที่มา: กศร.สป.รง.

13. อุตสาหกรรมท่องเที่ยวและโรงแรม

การจ้างงานในอุตสาหกรรมท่องเที่ยวและโรงแรม ไตรมาส 3 ปี 2560 มีจำนวน 400,200 คน ขยายตัวจากไตรมาสที่ผ่านมา(QoQ) ร้อยละ 4.76 สอดคล้องตามจำนวนนักท่องเที่ยวที่เข้ามาท่องเที่ยวเพิ่มขึ้นเกือบทุกสัญชาติ (เดือนตุลาคม นักท่องเที่ยวต่างชาติขยายตัวร้อยละ 20.9 (YoY)) ส่วนหนึ่งมีสาเหตุมาจากฐานต่ำจากการปราบปรามทัวร์ผิดกฎหมาย

แนวโน้มการจ้างงานคาดว่าจะมีการขยายตัวดีจากการเข้าสู่ฤดูท่องเที่ยวอย่างเต็มตัว ประกอบกับเป็นช่วงออกทุกข์ทำให้การท่องเที่ยวในประเทศมีแนวโน้มขยายตัวดีเช่นกัน



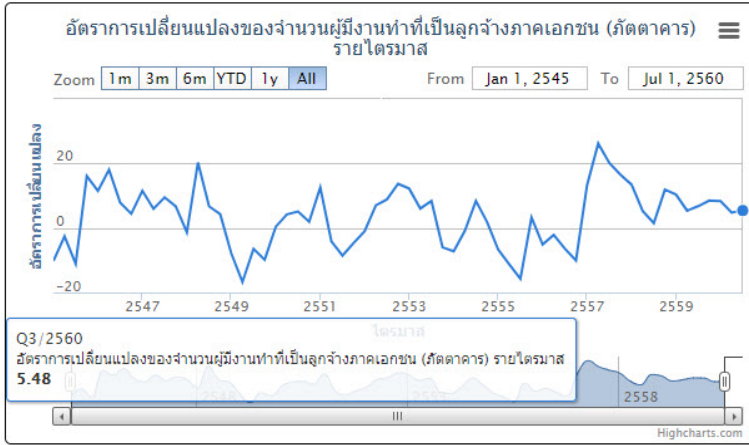

ที่มา: กศร.สป.รง.

14. อุตสาหกรรมกัตตาคาร

การจ้างงานในอุตสาหกรรมกัตตาคารไตรมาส 3 ปี 2560 มีจำนวน 563,280 คน มีอัตราขยายตัวเมื่อเทียบกับไตรมาสเดียวกันกับปีที่ผ่านมา (YoY) ร้อยละ 5.48 สอดคล้องกับดัชนีความเชื่อมั่นผู้บริโภคที่โตขึ้นต่อเนื่องเป็นเดือนที่ 3 อย่างไรก็ตามยังพบว่าผู้บริโภคยังมีความกังวลต่อสภาพเศรษฐกิจ และจากปัจจัยราคาสินค้าเกษตรที่ยังทรงตัวอยู่ในระดับต่ำ (เดือนตุลาคม มีจำนวนธุรกิจ กัตตาคาร/ร้านอาหารที่มีการประกอบธุรกิจใหม่ 155 ราย ลดลงจากเดือนก่อนหน้า ร้อยละ 19)

การจ้างงานในธุรกิจกัตตาคารคาดว่า มีแนวโน้มขยายตัวตามภาคส่งออกและการท่องเที่ยว ซึ่งจะเป็นแรงขับเคลื่อนสำคัญต่อเศรษฐกิจช่วงท้ายปี รวมถึงมาตรการกระตุ้นเศรษฐกิจของภาครัฐในช่วงปลายปี

3.4. แนวโน้มการจ้างงานรายอุตสาหกรรมที่ต้องเฝ้าระวัง

การวิเคราะห์สัญญาณการจ้างงานรายอุตสาหกรรมจากดัชนีชี้นำที่มีนัยสำคัญต่อตลาดแรงงาน ในรายอุตสาหกรรมที่มีการชะลอตัวในเกณฑ์ที่อาจกระทบต่อการจ้างงาน โดยมีอุตสาหกรรมต้องเฝ้าระวัง 7 อุตสาหกรรม (ใช้ข้อมูล NSO) คือ

รายการ	ไตรมาส 2 ปี 2560		ไตรมาส 3 ปี 2560		
	ความน่าจะเป็น	แนวโน้ม	ความน่าจะเป็น	แนวโน้ม	
การเฝ้าระวังการจ้างงานรายอุตสาหกรรม จำนวน 7 อุตสาหกรรม					
1.	อุตสาหกรรมไฟฟ้าและอิเล็กทรอนิกส์	100.00 %	แข็งแกร่ง	99.75 % ↓	แข็งแกร่ง
2.	อุตสาหกรรมสิ่งทอ	100.00 %	แข็งแกร่ง	100.00 %	แข็งแกร่ง
3.	อุตสาหกรรมการเป็นสื่อกลางทางการเงิน	73.63 %	แข็งแกร่ง	65.40 % ↓	แข็งแกร่ง
4.	อุตสาหกรรมขนส่ง	40.96 %	ปกติ	53.10 % ↑	แข็งแกร่ง
5.	อุตสาหกรรมงานด้านสุขภาพ งานสังคมสงเคราะห์ กิจกรรมด้านบริหารชุมชน สังคมและบริการส่วนบุคคล อื่น ๆ	100.00 %	แข็งแกร่ง	99.99 % ↓	แข็งแกร่ง
6.	อุตสาหกรรมท่องเที่ยวและโรงแรม	98.08 %	แข็งแกร่ง	84.83 % ↓	แข็งแกร่ง
7.	อุตสาหกรรมภัตตาคาร	0.00 %	ปกติ	100.00 % ↑	แข็งแกร่ง

สำหรับอุตสาหกรรมที่มีการจ้างงานที่ยังอยู่ในภาวะปกติ มีจำนวน 7 อุตสาหกรรม คือ 1. อุตสาหกรรมยานยนต์และชิ้นส่วนยานยนต์ 2. อุตสาหกรรมอาหารและอาหารสัตว์ 3. อุตสาหกรรมเครื่องนุ่งห่ม 4. อุตสาหกรรมขายส่งและขายปลีก 5. อุตสาหกรรมแม่พิมพ์ 6. อุตสาหกรรมก่อสร้าง 7. อุตสาหกรรมไม้และเครื่องเรือน

3.5 การติดตามความเคลื่อนไหวของดัชนีชี้นำภาวะเศรษฐกิจของประเทศอุตสาหกรรมที่สำคัญ

การวิเคราะห์สัญญาณการจ้างงานของตลาดแรงงานไทยจากดัชนีชี้นำเศรษฐกิจ 5 ประเทศ กับ 1 กลุ่มประเทศ อยู่ในภาวะปกติ และคาดว่าจะไม่ส่งผลกระทบต่อการทำงานของตลาดแรงงานไทยในอีก 12 เดือนข้างหน้า กล่าวคือ ดัชนีชี้นำภาวะเศรษฐกิจเดือนตุลาคม 2560 ของ ประเทศญี่ปุ่น ประเทศจีน กลุ่มประเทศ OECD และประเทศอินโดนีเซีย ชะลอตัว สำหรับประเทศสหรัฐอเมริกา และประเทศอินเดีย ขยายตัว

ประเทศ	ดัชนีชี้นำภาวะเศรษฐกิจเดือนกรกฎาคม 2560	ค่าอ้างอิง	อัตราการเปลี่ยนแปลง การแปลผลและสถานะชี้นำตลาดแรงงานไทย					
			เดือนกันยายน 2560			เดือนตุลาคม 2560		
			ค่า% Δ (YOY)	แปลผล	สถานะ	ค่า% Δ (YOY)	แปลผล	สถานะ
1. ญี่ปุ่น	100.20	-2.24	0.40	ชะลอตัว	ปกติ	0.30	ชะลอตัวลดลง	ปกติ
2. จีน	100.00	-3.19	0.71	ชะลอตัว	ปกติ	0.40	ชะลอตัวลดลง	ปกติ
3. กลุ่มประเทศ OECD	100.10	-1.97	0.40	ทรงตัว	ปกติ	0.30	ชะลอตัวลดลง	ปกติ
4. สหรัฐอเมริกา	99.70	-2.24	0.50	ชะลอตัว	ปกติ	0.60	ขยายตัวเพิ่มขึ้น	ปกติ
5. อินโดนีเซีย	101.80	-6.53	1.20	ชะลอตัว	ปกติ	0.90	ชะลอตัวลดลง	ปกติ
6. อินเดีย	99.70	-2.01	-0.99	ขยายตัว	ปกติ	-0.10	ขยายตัวเพิ่มขึ้น	ปกติ



อย่างไรก็ตามกระทรวงแรงงานได้ติดตามข้อมูลพื้นฐาน ได้แก่ การจ้างงานภาคเอกชนจากการสำรวจภาวะการมีงานทำของประชากรรายไตรมาส (ล่าสุดไตรมาสที่ 3/2560) มูลค่าการส่งออกสินค้าของกระทรวงพาณิชย์ ดัชนีการส่งสินค้า ดัชนีผลผลิตอุตสาหกรรม อัตราการใช้กำลังการผลิต และดัชนีแรงงานในภาคอุตสาหกรรมของสำนักงานเศรษฐกิจอุตสาหกรรม ณ เดือนตุลาคม 2560 นำมาวิเคราะห์อัตราการเปลี่ยนแปลง (%YoY) เพื่อพิจารณาประเมินแนวโน้มสถานการณ์ของอุตสาหกรรมประกอบแนวโน้มโอกาสการจ้างงานในอนาคตได้ในระดับหนึ่ง ดังนี้

ประเภทอุตสาหกรรม	ปัจจัยชี้วัด														ค่าพยากรณ์ระบบเตือนภัยด้านแรงงานรายอุตสาหกรรม	คาดการณ์แนวโน้มภาวะการจ้างงานรายอุตสาหกรรม	ปัจจัยชี้วัด
	อัตราการเปลี่ยนแปลง (%YoY)																
	ลูกจ้างเอกชนในอุตสาหกรรม					มูลค่าการส่งออก ณ เดือน ตุลาคม 2560	ณ เดือนตุลาคม 2560										
	Q4/59	Q1/60	Q2/60	Q3/60	สถานะปัจจุบันการจ้างงานลูกจ้างเอกชน		ดัชนีผลผลิต	อัตราการใช้กำลังการผลิต	ดัชนีการส่งสินค้า	ดัชนีค่าส่ง	อัตราการใช้น้ำมันดีเซล	ดัชนีความเชื่อมั่นผู้ประกอบการธุรกิจท่องเที่ยว	อัตราการเข้าพักโรงแรม	อัตราหนี้ NPL			
1. ไฟฟ้าและอิเล็กทรอนิกส์ -เครื่องใช้ไฟฟ้า (ISIC 2930) -อิเล็กทรอนิกส์ (ISIC 32)	-5.00	-8.38	-0.60	-11.20	ชะลอตัวเพิ่มขึ้น	0.01	2.64	-4.56	-3.94	-	-	-	-	-	0.99	มีโอกาสเกิดวิกฤตการจ้างงาน 99 %	- GDP ในอุตสาหกรรมไฟฟ้าชะลอตัว
2. ยานยนต์และชิ้นส่วน (ISIC 3410)	-4.78	-10.42	-6.91	-2.01	ชะลอตัวลดลง	19.69 (รถยนต์ อุปกรณ์และส่วนประกอบ)	-1.55	-2.10	-7.82	-	-	-	-	-	0.00	ไม่มีโอกาสเกิดวิกฤตการจ้างงาน	- ดัชนีชี้แนวโน้มภาวะเศรษฐกิจของประเทศไทยขยายตัว - ปริมาณการจำหน่ายรถยนต์นั่งและรถยนต์พาณิชย์ในประเทศขยายตัว
3. อาหารและอาหารสัตว์ (ISIC 15)	0.19	8.93	0.38	5.08	ขยายตัว	-6.85 (อาหารทะเลกระป๋องและแปรรูป)	-1.32	4.19	-7.86	-	-	-	-	-	0.00	ไม่มีโอกาสเกิดวิกฤตการจ้างงาน	- ดัชนีราคาผู้บริโภคด้านอาหารขยายตัว
4. สิ่งทอ -สิ่งทอ (ISIC 17) -ด้ายฝ้าย (ISIC 1711)	-3.98	11.80	6.68	63.08	ขยายตัว	1.54 -24.49	-18.14 -20.17	-9.35 -10.38	-17.06 -18.23	-	-	-	-	-	1.00	มีโอกาสเกิดวิกฤตการจ้างงาน 100 %	- การใช้กระแสไฟฟ้าชะลอตัว



ประเภท อุตสาหกรรม	ปัจจัยชี้วัด														ค่าพยากรณ์ ระบบเตือน ภัยด้าน แรงงาน ราย อุตสาหกรรม	คาดการณ์ แนวโน้มภาวะ การจ้างงาน รายอุตสาหกรรม	ปัจจัยชี้้นำ	
	อัตราการเปลี่ยนแปลง (%YoY)																	
	ลูกจ้างเอกชนในอุตสาหกรรม					มูลค่าการ ส่งออก ณ เดือน ตุลาคม 2560	ณ เดือนกันยายน 2560											
	Q4/59	Q1/60	Q2/60	Q3/60	สถานะ ปัจจุบันการ จ้างงาน ลูกจ้าง เอกชน		ดัชนี ผลผลิต	อัตราการ ใช้กำลัง การผลิต	ดัชนี การส่ง สินค้า	ดัชนี คำสั่ง	อัตรา การใช้ น้ำมัน ดีเซล	ดัชนีความ เชื่อมั่นผู้ ประกอบการ ธุรกิจ ท่องเที่ยว	อัตราการ เข้าพัก โรงแรม	อัตราหนี้ NPL				
ดัชนี คำสั่ง										อัตรา การใช้ แก๊ส NGV					จำนวนนัก ท่องเที่ยว			
5. เครื่องนุ่งห่ม (ISIC18)	0.62	0.93	-13.75	-43.18	ชะลอตัว	-3.87	0.15	-0.41	5.38	-	-	-	-	-	0.10	มีโอกาสดังกล่าว การจ้างงาน 10 %		
6. ขายส่ง ขายปลีก -ขายส่ง -ขายปลีก	4.19	3.48	7.92	-1.04	ชะลอตัว เพิ่มขึ้น	-	-	-	-	0.18	-	-	-	-	0.00	ไม่มีโอกาสดัง กล่าวการจ้างงาน	- ราคาน้ำมันดิบในตลาดโลกชะลอ ตัว	
7. อุตสาหกรรม แม่พิมพ์	21.43	3.48	4.93	-3.17	ชะลอตัว เพิ่มขึ้น	63.01 (แม่พิมพ์ หุ่น แบบ หล่อโลหะ)	-	-	-	-	-	-	-	-	0.47	มีโอกาสดังกล่าว การจ้างงาน 47 %	-ดัชนีราคาน้ำมันดิบในตลาดโลก ชะลอตัว -ดัชนีผลผลิตภาคอุตสาหกรรม ขยายตัว	
8. อุตสาหกรรม ก่อสร้าง -การผลิตปูนซีเมนต์ ปูนขาว และปูน ปลาสเตอร์ (ISIC 2694) -เหล็กและเหล็กกล้า (ISIC 2710)	-2.12	-13.02	-11.68	-9.51	ชะลอตัว ลดลง	13.86 9.38	-5.69 -8.72	1.26 -2.32	0.26 -4.95	-	-	-	-	-	0.00	ไม่มีโอกาสดัง กล่าวการจ้างงาน	- ดัชนีชี้ภาวะเศรษฐกิจของไทย ขยายตัว - GDP ก่อสร้าง ขยายตัว	



ประเภท อุตสาหกรรม	ปัจจัยชี้วัด														ค่าพยากรณ์ระบบ เดือนกึ่งค้ำน แรงงานราย อุตสาหกรรม	คาดการณ์ แนวโน้มภาวะ การจ้างงาน ราย อุตสาหกรรม	ปัจจัยชี้ นำ
	อัตราการเปลี่ยนแปลง (%YoY)																
	ลูกจ้างเอกชนในอุตสาหกรรม					ณ เดือนกันยายน 2560											
	Q4/59	Q1/60	Q2/60	Q3/60	สถานะ ปัจจุบันการ จ้างงาน ลูกจ้าง เอกชน	มูลค่าการ ส่งออก ณ เดือน ตุลาคม 2560	ดัชนี ผลผลิต	อัตราการ ใช้กำลัง การผลิต	ดัชนี การส่ง สินค้า	ดัชนี ค้าส่ง	อัตราการ ใช้น้ำมัน ดีเซล	ดัชนีความ เชื่อมั่นผู้ ประกอบ การธุรกิจ ท่องเที่ยว	อัตรา การเข้า พัก โรงแรม	อัตราหนี้ NPL			
9. ไม้และเครื่องเรือน -การผลิตไม้และ ผลิตภัณฑ์จากไม้ฯ (ISIC 20) -การผลิตเฟอร์นิเจอร์ (ISIC 3610)	-7.69	6.12	-4.25	5.37	ขยายตัว เพิ่มขึ้น	-26.30	-	-	-	-	-	-	-	0.20	มีโอกา สเกิด วิกฤตการ จ้าง งาน 20 %		
10. การเป็นสื่อกลาง ทางการเงิน	4.13	-9.09	-10.36	0.71	ขยายตัว	-	-	-	-	-	-	-	8.87 (ก.ย.2560)	0.65	มีโอกา สเกิด วิกฤตการ จ้าง งาน 65 % - ดัชนีการลง ทุนภาคเอกชน ชะลอตัว - ค่าใช้จ่าย รัฐบาลชะลอตัว		
11. ขนส่ง	6.90	0.66	2.46	9.59	ขยายตัว	-	-	-	-	4.22	-	-	-12.90	0.53	มีโอกา สเกิด วิกฤตการ จ้าง งาน 53 % - ดัชนีการ อุปโภคบริโภค ภาคเอกชน ขยายตัว - ราคาน้ำมัน ดิบ Brent ใน ตลาดโลก ชะลอตัว		
12. งานด้านสุขภาพ งานสังคมสงเคราะห์ -เครื่องมือแพทย์ และอุปกรณ์ (ISIC 33) -ผลิตภัณฑ์ทางเภสัช กรรม (ISIC 2423)	0.00	12.96	9.34	-2.31	ชะลอตัว	6.15	-1.00	-3.71	-7.13	-	-	-	-	0.99	มีโอกา สเกิด วิกฤตการ จ้าง งาน 99 %	- การ ใช้กระแสไฟ ฟ้าชะลอตัว	



ประเภท อุตสาหกรรม	ปัจจัยชี้วัด														ค่าพยากรณ์ ระบบเตือนภัย ด้านแรงงานราย อุตสาหกรรม	คาดการณ์ แนวโน้มภาวะ การจ้างงาน ราย อุตสาหกรรม	ปัจจัยชี้้นำ
	อัตราการเปลี่ยนแปลง (%YoY)																
	ลูกจ้างเอกชนในอุตสาหกรรม					มูลค่าการ ส่งออก ณ เดือน ตุลาคม 2560	ณ เดือนกันยายน 2560										
	Q4/59	Q1/60	Q2/60	Q3/60	สถานะ ปัจจุบันการ จ้างงาน ลูกจ้าง เอกชน		ดัชนี ผลผลิต	อัตราการ ใช้กำลัง การผลิต	ดัชนี การส่ง สินค้า	ดัชนี คำสั่ง	อัตราการ ใช้น้ำมัน ดีเซล	ดัชนีความ เชื่อมั่นผู้ ประกอบการ ธุรกิจ ท่องเที่ยว	อัตรา การเข้า พัก โรงแรม	อัตราหนี้ NPL			
ดัชนี คำสั่ง										อัตราการ ใช้แก๊ส NGV		จำนวน นักท่องเที่ยว					
13. ท่องเที่ยวและ โรงแรม	0.25	1.80	-4.51	-1.68	ชะลอตัวใน อัตราที่ลดลง	-	-	-	-	-	-	-3.00 (Q2/59)	-	-	0.84	มีโอกาสเกิด วิกฤตการจ้าง งาน 84 %	
14. ภัตตาคาร	8.55	8.20	4.81	5.48	ขยายตัว	-	-	-	-	-	-	-	4.25	-	1.00	มีโอกาสเกิด วิกฤตการจ้าง งาน 100 %	- ดัชนีราคาผู้บริโภคในหมวด อาหารและเครื่องดื่มที่ไม่มี แอลกอฮอล์ชะลอตัว

หมายเหตุ

- ดัชนีผลผลิตอุตสาหกรรม สะท้อนปริมาณการผลิต
- อัตราการใช้กำลังการผลิต สะท้อน ภาวะการผลิตและความต้องการของตลาดที่มีต่ออุตสาหกรรมนั้น โดยจะแสดงอัตราส่วนการผลิตที่เกิดขึ้นจริงเมื่อเทียบกับการผลิตสูงสุดเต็มศักยภาพหรือเต็มกำลังการผลิต
- ดัชนีการส่งสินค้า สะท้อน ภาวะการจำหน่ายสินค้าในแต่ละเดือนในตลาดสินค้า ซึ่งบ่งบอกระดับการขนส่งสินค้าทั้งในและระหว่างประเทศ



ตารางการวิเคราะห์สัญญาณเตือนภัยจากดัชนีชี้ภาวะเศรษฐกิจของประเทศไทย 13 ตัว

ดัชนีชี้ภาวะเศรษฐกิจการแรงงาน (Composite Signal indicator)	ค่าอ้างอิง	อัตราการเปลี่ยนแปลง (YoY) ณ ตุลาคม 2560	สถานะ
ดัชนีที่มีลักษณะ Negative Shock			
1. การใช้กระแสไฟฟ้า (ล้านกิโลวัตต์/ชม.)	0.00	-0.44	ส่งสัญญาณเตือน
2. ดัชนีการลงทุนภาคเอกชน	-12.51	0.70	ปกติ
3. ดัชนีอุปโภคบริโภคภาคเอกชน	-0.86	-1.06	ส่งสัญญาณเตือน
4. มูลค่าการจำหน่ายรถยนต์ (คัน)	-26.95	13.06	ปกติ
5. มูลค่าการจำหน่ายรถจักรยานยนต์ (คัน)	-33.41	16.10	ปกติ
6. มูลค่าการส่งออก	-8.83	13.50	ปกติ
7. พื้นที่รับอนุญาตก่อสร้างในเขตเทศบาล (พันตารางเมตร)	-45.61	6.07	ปกติ
8. ดัชนีชี้ภาวะเศรษฐกิจของประเทศไทย	-1.42	2.63	ปกติ
9. ดัชนีราคาตลาดหลักทรัพย์	-45.27	15.09	ปกติ
10. ดัชนีความเชื่อมั่นทางธุรกิจ	-8.80	2.85	ปกติ
11. อัตราการใช้กำลังการผลิต	-10.46	-9.15	ปกติ
12. ดัชนีผลผลิตภาคอุตสาหกรรม (ปรับฤดูกาล)	-4.72	0.71	ปกติ
ดัชนีที่มีลักษณะ Positive Shock			
13. ราคาน้ำมันดิบ Brent ในตลาดโลก (ดอลลาร์สหรัฐ/บาร์เรล)	57.62	16.13	ปกติ

* หมายเหตุ

ดัชนีที่มีลักษณะ Negative Shock คือ ดัชนีที่มีการเปลี่ยนแปลงลดลงเกินกว่าค่าอ้างอิง จะส่งสัญญาณการจ้างงานอาจเกิดภาวะวิกฤตในช่วง 12 เดือน

ดัชนีที่มีลักษณะ Positive Shock คือ ดัชนีที่มีการเปลี่ยนแปลงเพิ่มขึ้นเกินกว่าค่าอ้างอิง จะส่งสัญญาณการจ้างงานอาจเกิดภาวะวิกฤตในช่วง 12 เดือน



Template ด้านเศรษฐกิจแรงงาน กระทรวงแรงงาน ประจำเดือนตุลาคม 2560

ตัวชี้วัดทางเศรษฐกิจที่สำคัญ	เดือนล่าสุด (ต.ค.60)	เดือนก่อนหน้า (ก.ย.60)	เดือนล่าสุดของ ปีก่อนหน้า (ต.ค.59)	ต้นไตรมาสปัจจุบัน เดือนล่าสุดปี 60 (ต.ค.60)	ต้นไตรมาสปัจจุบัน เดือนล่าสุดปี 59 (ต.ค.59)
1. ผู้มีงานทำ					
1.1 ภาคเกษตร (สำรวจ LFS)	11,046,800	12,440,270	11,214,000	11,046,800	11,214,000
(%YoY)	-1.49	-0.66	-16.45	-1.49	-16.45
1.2 นอกภาคเกษตร (แรงงานที่มีนายจ้าง ม.33)	10,695,748	10,733,498	10,439,864	10,695,748	10,439,864
(%YoY)	2.45	2.86	1.69	2.45	1.69
2. จำนวนผู้ว่างงานจากทะเบียน ประกันสังคม (SSO)	144,590	146,471	147,542	144,590	147,542
(%YoY)	-2.00	-3.31	16.27	-2.00	16.27
3.จำนวนผู้ว่างงานจากการสำรวจ (NSO)	480,600	443,420	450,000	480,600	450,000
(%YoY)	6.80	32.90	36.97	6.80	36.97
4.อัตราการว่างงาน : สสข	1.3	1.2	1.2	1.3	1.2
ตัวชี้วัดทางเศรษฐกิจที่สำคัญ	เดือนล่าสุด (ต.ค.60)	เดือนก่อนหน้า (ก.ย.60)	เดือนล่าสุดของ ปีก่อนหน้า (ต.ค.59)	ต้นไตรมาสปัจจุบัน เดือนล่าสุดปี 60 (ต.ค.60)	ต้นไตรมาสปัจจุบัน เดือนล่าสุดปี 59 (ต.ค.59)
5. โอกาสในการทำงาน					
5.1 ผู้สมัครงานใหม่	7,671	7,288	7,007	7,671	7,007
(%YoY)	9.48	-29.68	-80.68	9.48	-80.68
5.2 ตำแหน่งงานว่าง	31,337	30,356	22,648	31,337	22,648
(%YoY)	38.37	0.88	-28.45	38.37	-28.45
5.3 การบรรจุงาน	16,295	30,042	15,902	16,295	15,902
(%YoY)	2.47	13.30	-40.57	2.47	-40.57

ที่มา : กระทรวงแรงงาน (กรมการจัดหางาน , สำนักงานประกันสังคม) , สำนักงานสถิติแห่งชาติ, ประมวลผลโดยกองเศรษฐกิจการแรงงาน

หมายเหตุ : 1. ผู้มีงานทำ ใช้ข้อมูลจาก 2 แหล่ง ดังนี้

1.1 ผู้มีงานทำภาคการเกษตร คือ ข้อมูลผู้มีงานทำจากการสำรวจภาวะการทำงานของประชากร (NSO)

1.2 ผู้มีงานทำนอกภาคการเกษตร คือข้อมูลผู้ประกันตนในระบบประกันสังคม (มีนายจ้าง) : มาตรา 33 (SSO : MOL)

2. ผู้ว่างงานจากทะเบียน คือ ผู้ขอรับประโยชน์ทดแทนกรณีว่างงานในระบบประกันสังคม ของสำนักงานประกันสังคม (SSO : MOL)

3. ผู้ว่างงานจากการสำรวจภาวะการทำงานของประชากร ของสำนักงานสถิติแห่งชาติ คือ บุคคลที่มีอายุ 15 ปีขึ้นไปและในสัปดาห์แห่งการสำรวจมีลักษณะอย่างหนึ่ง อย่างไม่

ดังต่อไปนี้

3.1 ไม่ได้ทำงานและไม่มีงานประจำ แต่ได้ทำงาน สมัครงานหรือรอการบรรจุ ในระหว่าง 30 วัน ก่อนวันสัมภาษณ์

3.2 ไม่ได้ทำงานและไม่มีงานประจำ และไม่ได้ทำงานทำในระหว่าง 30 วันก่อนวันสัมภาษณ์ แต่พร้อมที่จะทำงานในสัปดาห์แห่งการสำรวจ

4. อัตราการว่างงาน ใช้ข้อมูลจากการสำรวจภาวะการทำงานของประชากรรายเดือน สำนักงานสถิติแห่งชาติ (NSO)

5. โอกาสในการทำงาน เป็นข้อมูลตลาดแรงงาน ของกรมการจัดหางาน (DOE : MOL)

6. %YOY = อัตราการเปลี่ยนแปลงจากระยะเดียวกันของปีก่อน

= จำนวน ณ ช่วงเวลาปัจจุบัน - จำนวน ณ ช่วงเวลาเดียวกันของปีก่อน

จำนวน ณ ช่วงเวลาเดียวกันของปีก่อน

X 100



1. กรณีวิเคราะห์สัญญาณเตือนภัยการจ้างงาน (Signal Analysis)



การวิเคราะห์สัญญาณเตือนภัยการจ้างงานนั้นจะใช้ข้อมูลของจำนวนผู้ประกันตนของสำนักงานประกันสังคมเป็นตัวแปรอ้างอิง เนื่องจากเป็นข้อมูลที่มีความถี่เป็นรายเดือนและมีการจัดเก็บเป็นระยะเวลาที่ยาวนานเพียงพอต่อการวิเคราะห์สัญญาณเตือนภัยได้ โดยดูตัวแปรเศรษฐกิจ 13 ตัว ที่ส่งสัญญาณเตือนการเกิดวิกฤตการจ้างงาน (1.การใช้กระแสไฟฟ้า 2.อัตราการใช้จ่ายกำลังการผลิต 3.ดัชนีราคาตลาดหลักทรัพย์ 4.มูลค่าการส่งออก 5.ดัชนีการอุปโภคบริโภคภาคเอกชน 6.ราคาน้ำมันดิบ Brent 7.มูลค่าการจำหน่ายรถยนต์ 8.มูลค่าการจำหน่ายรถจักรยานยนต์ 9.พื้นที่รับอนุญาตก่อสร้างในเขตเทศบาล 10.ดัชนีลงทุนภาคเอกชน 11.ดัชนีผลผลิตภาคอุตสาหกรรม 12.ดัชนีชี้้นำภาวะเศรษฐกิจของประเทศไทย 13.ดัชนีความเชื่อมั่นทางธุรกิจ)

ระดับการเตือนภัยใช้เกณฑ์สีเป็นตัวบ่งชี้ระดับภัย คือ

1. ระดับอันตราย (สีแดง) ตัวแปรเศรษฐกิจส่งสัญญาณพร้อมกัน 7-13 ตัว
2. ระดับเฝ้าระวัง (สีเหลือง) ตัวแปรเศรษฐกิจส่งสัญญาณพร้อมกัน 6 ตัว
3. ระดับปกติ (สีเขียว) ตัวแปรเศรษฐกิจส่งสัญญาณพร้อมกันไม่เกิน 5 ตัว

2. กรณีวิเคราะห์อัตราการเปลี่ยนแปลงของข้อมูลผู้ประกันตนมาตรา 33 (YOY) เพื่อกำหนดดัชนีภาวะแรงงานว่าจะอยู่ระดับใด โดยใช้เกณฑ์สีเป็นตัวบ่งชี้ระดับภัย

- 2.1 ระดับอันตราย (สีแดง) คือ เหตุการณ์ที่อัตราการเปลี่ยนแปลงของจำนวนการจ้างงานลดลงจากเดือนเดียวกันของปีก่อนหน้าเกินกว่าร้อยละ 1 ติดต่อกันเป็นเวลาไม่น้อยกว่า 3 เดือน
- 2.2 ระดับเตือนภัย (สีเหลือง) คือ เหตุการณ์ที่อัตราการเปลี่ยนแปลงของผู้ประกันตนต่ำกว่าร้อยละ 1 จนถึงระดับติดลบไม่เกินร้อยละ 1 ติดต่อกันเป็นเวลา 2 เดือน
- 2.3 ระดับปกติ (สีเขียว) คือ ภาวะที่จำนวนผู้ประกันตนขยายตัวตามปกติ ไม่น้อยกว่าร้อยละ 1 ซึ่งสะท้อนว่าการจ้างงานและจำนวนผู้ประกันตนมีการขยายตัวที่ใกล้เคียงหรือไม่น้อยไปกว่าการขยายตัวของกำลังแรงงานในประเทศ

3. กรณีวิเคราะห์โอกาสเกิดวิกฤตในตลาดแรงงานสำหรับแบบจำลอง Multinomial Logistic

ระดับสัญญาณเตือนภัย ใช้เกณฑ์สีเป็นตัวบ่งชี้ระดับ คือ

- โอกาสเกิดวิกฤต ตั้งแต่ 0 – 40 % = สีเขียว
- โอกาสเกิดวิกฤต ตั้งแต่ 41 – 50 % = สีเหลือง
- โอกาสเกิดวิกฤต ตั้งแต่ 51 – 100 % = สีแดง

3.1 ผลการวิเคราะห์ข้อมูลดัชนีเตือนภัยจากชุดข้อมูลสำนักงานประกันสังคม (SSO ม.33) มีเกณฑ์วิกฤต คือ

3.1.1. โอกาสการเกิดวิกฤตการจ้างงานระยะยาว (12 เดือน) เหตุวิกฤตของการจ้างงานคือการลดลงของการจ้างงานมากกว่าร้อยละ 1 เป็นจำนวน 12 เดือนติดต่อกัน

3.1.2. โอกาสการเกิดวิกฤตการจ้างงานระยะสั้น (3 เดือน) เหตุวิกฤตของการจ้างงานคือการลดลงของการจ้างงานมากกว่าร้อยละ 1 เป็นจำนวน 3 เดือนติดต่อกัน

3.2 ผลการวิเคราะห์ข้อมูลดัชนีเตือนภัยจากชุดข้อมูลสำนักงานสถิติแห่งชาติ (NSO : LFS)

3.2.1. โอกาสการเกิดวิกฤตการจ้างงานภาคเอกชน เหตุวิกฤตของการจ้างงาน คือการลดลงของการจ้างงานมากกว่าร้อยละ 1 ใน 2 ไตรมาสติดกัน

3.2.2. โอกาสการเกิดวิกฤตการว่างงานภาคเอกชน เหตุวิกฤตของการว่างงาน คือ กรณีที่จำนวนคนว่างงานในภาคเอกชนเพิ่มขึ้นเกินกว่า 100,000 คน จากไตรมาสเดียวกันของปีก่อนหน้าจะถือเป็นวิกฤต

3.2.3. โอกาสการเกิดวิกฤตการจ้างงานรายสาขา เหตุการณ์ที่อัตราการเปลี่ยนแปลงของการจ้างงานสาขาใดๆ ของไตรมาสหนึ่งๆ เทียบกับไตรมาสเดียวกันของปีก่อนหน้าลดลงมากกว่าร้อยละ 1 เป็นระยะเวลา 2 ไตรมาสติดต่อกัน

3.3 ผลการวิเคราะห์ข้อมูลดัชนีเตือนภัยจากข้อมูลกระทรวงแรงงาน (MOL : DOL และ DOE)

3.3.1 โอกาสการเกิดวิกฤตการเลิกจ้างจากข้อมูลของกรมสวัสดิการและคุ้มครองแรงงาน (DOL-รายเดือน)

(1) โอกาสการเกิดวิกฤตการเลิกจ้างระยะยาว (12 เดือน) เหตุวิกฤตของการเลิกจ้าง คือ กรณีที่จำนวนผู้ถูกเลิกจ้างในภาคเอกชนเพิ่มขึ้นเกินกว่า 2,000 คน จากเดือนเดียวกันของปีก่อนหน้าจะถือเป็นวิกฤต

(2) โอกาสการเกิดวิกฤตการเลิกจ้างระยะสั้น (3 เดือน) เหตุวิกฤตของการเลิกจ้าง คือ กรณีที่จำนวนผู้ถูกเลิกจ้างในภาคเอกชนเพิ่มขึ้นเกินกว่า 2,000 คน จากเดือนเดียวกันของปีก่อนหน้าจะถือเป็นวิกฤต

3.3.2 โอกาสการเกิดวิกฤตการเลิกจ้างจากข้อมูลของกรมการจัดหางาน (DOE-รายเดือน)

(1) โอกาสการเกิดวิกฤตการเลิกจ้างระยะยาว (12 เดือน) เหตุวิกฤตของการเลิกจ้าง คือ กรณีที่จำนวนผู้ถูกเลิกจ้างในภาคเอกชนเพิ่มขึ้นเกินกว่า 2,000 คน จากเดือนเดียวกันของปีก่อนหน้าจะถือเป็นวิกฤต

(2) โอกาสการเกิดวิกฤตการเลิกจ้างระยะสั้น (3 เดือน) เหตุวิกฤตของการเลิกจ้าง คือ กรณีที่จำนวนผู้ถูกเลิกจ้างในภาคเอกชนเพิ่มขึ้นเกินกว่า 2,000 คน จากเดือนเดียวกันของปีก่อนหน้าจะถือเป็นวิกฤต

ตารางบทวิเคราะห์ที่เกี่ยวข้องกับดัชนีชี้นำเศรษฐกิจการแรงงาน

ชื่อบทวิเคราะห์	แหล่งข้อมูล/เว็บไซต์	ประเภทการเผยแพร่		วันที่เผยแพร่	หมายเหตุ
		รายเดือน	รายไตรมาส		
1.ภาวะเศรษฐกิจอุตสาหกรรมประจำเดือนกันยายน 2560	สนง.เศรษฐกิจอุตสาหกรรม กระทรวงอุตสาหกรรม www.oie.go.th	✓		ต.ค. 2560	แสดงข้อมูลการวิเคราะห์ดัชนีผลผลิตภาคอุตสาหกรรมกันยายน 2560
2. รายงานภาวะเศรษฐกิจอุตสาหกรรมไตรมาส 2/2560	สนง.เศรษฐกิจอุตสาหกรรม กระทรวงอุตสาหกรรม www.oie.go.th		✓	ต.ค. 2560	แสดงข้อมูลสรุปสถานการณ์ของอุตสาหกรรมการผลิตในประเทศไทยไตรมาส 4 ปี 2559
3.รายงานเศรษฐกิจและการเงินเดือนกันยายน 2560	ธนาคารแห่งประเทศไทย www.bot.or.th	✓		ต.ค. 2560	แสดงข้อมูลการวิเคราะห์ดัชนีชี้นำเศรษฐกิจมหภาคและการเงินเดือนกันยายน 2560
4.สรุปผลการสำรวจภาวะการทำงานของประชากรเดือนกันยายน	สนง.สถิติแห่งชาติ www.nso.go.th	✓		ต.ค. 2560	แสดงข้อมูลการวิเคราะห์ผลการสำรวจภาวะการทำงานของประชากรตุลาคม 2560
5. ข้อมูลจำนวนผู้มีงานทำที่เป็นลูกจ้างภาคเอกชนจำแนกตามอุตสาหกรรม จากข้อมูลการสำรวจภาวะการทำงานของประชากรไตรมาสที่ 3 ปี 2560	สนง.สถิติแห่งชาติ www.nso.go.th		✓	ก.ค.-ก.ย. 2560	แสดงข้อมูลจำนวนผู้มีงานทำจำแนกอุตสาหกรรม ไตรมาสที่ 3 ปี 2560
6. Economic Outlook ภาวะเศรษฐกิจไทยไตรมาสที่ 3 ปี 2560	สนง.คณะกรรมการพัฒนาการเศรษฐกิจและสังคมแห่งชาติ www.nesdb.go.th		✓	ก.ค.-ก.ย. 2560	แสดงข้อมูลการวิเคราะห์เศรษฐกิจมหภาคไตรมาสที่ 3/2560
7. Social Situation and Outlook ภาวะสังคมไทย ไตรมาส 3 ปี 2560	สนง.คณะกรรมการพัฒนาการเศรษฐกิจและสังคมแห่งชาติ http://social.nesdb.go.th		✓	ก.ค.-ก.ย. 2560	แสดงภาวะสังคมไทยไตรมาสที่ 3/2560
8. รายงานภาวะเศรษฐกิจ (Macro Weekly Review)	สำนักงานเศรษฐกิจการคลัง www.fpo.go.th	✓	-	ต.ค. 2560	แสดงข้อมูลภาวะเศรษฐกิจของประเทศสหรัฐอเมริกา อินเดีย อินโดนีเซีย จีน ญี่ปุ่น และยุโรป เดือนตุลาคม 2560
9.รายงานภาวะเศรษฐกิจ (Macro Weekly Review)	สำนักงานเศรษฐกิจการคลัง www.fpo.go.th	✓	-	ต.ค. 2560	แสดงข้อมูลภาวะเศรษฐกิจของประเทศ สหรัฐอเมริกา ยุโรป และจีน เดือนกันยายน 2560
10. รายงานภาวะเศรษฐกิจ (Macro Weekly Review)	สำนักงานเศรษฐกิจการคลัง www.fpo.go.th	✓	-	ต.ค. 2560	แสดงข้อมูลภาวะเศรษฐกิจของประเทศอินโดนีเซีย และอินเดีย
11. รายงานภาวะเศรษฐกิจ (Macro Weekly Review)	สำนักงานเศรษฐกิจการคลัง www.fpo.go.th	✓	-	ต.ค. 2560	แสดงข้อมูลภาวะเศรษฐกิจของประเทศญี่ปุ่น
12. รายงานดัชนีความเชื่อมั่นทางธุรกิจ (Business Sentiment Index) กันยายน 2560	ธนาคารแห่งประเทศไทย ทีมวิเคราะห์เศรษฐกิจ สำนักนโยบายเศรษฐกิจการเงิน สายนโยบายการเงิน	✓		ต.ค. 2560	แสดงข้อมูลผลการสำรวจความเชื่อมั่นทางธุรกิจจากกลุ่มตัวอย่างธุรกิจขนาดกลางและขนาดใหญ่ 668 ราย เป็นรายเดือน

