



รายงานการเตือนภัยด้านแรงงาน เดือนมิถุนายน 2560



กองเศรษฐกิจการแรงงาน

สำนักงานปลัดกระทรวงแรงงาน

สรุปรายงานสถานการณ์และแนวโน้มด้านแรงงาน ณ เดือนมิถุนายน 2560

ภาวะการจ้างงานในตลาดแรงงาน

- การจ้างงานลูกจ้างในระบบประกันสังคมเดือนมิถุนายน 2560 มีจำนวน 10,543,612 คน มีอัตราการขยายตัวอยู่ที่ร้อยละ 1.89 (YoY) ซึ่งเพิ่มขึ้นเมื่อเทียบกับเดือนที่ผ่านมา (เมษายน 2560 อยู่ที่ร้อยละ 0.19)
- การว่างงาน จากตัวเลขผู้ขอรับประโยชน์ทดแทนกรณีว่างงานในระบบประกันสังคม เดือนพฤษภาคม 2560 มีจำนวน 155,719 คน มีอัตราการขยายตัวอยู่ที่ร้อยละ 10.55 (YoY) ซึ่งเพิ่มขึ้นเมื่อเทียบกับเดือนที่ผ่านมา (เมษายน 2560 อยู่ที่ร้อยละ 5.33)
- การเลิกจ้าง อัตราการเลิกจ้างลูกจ้างในระบบประกันสังคมมาตรา 33 เดือนพฤษภาคม 2560 ผู้ประกันตนที่สำนักงานประกันสังคมจ่ายประโยชน์ทดแทนกรณีว่างงานจากสาเหตุเลิกจ้าง มีจำนวนทั้งสิ้น 23,795 คน คิดเป็นร้อยละ 0.23 เพิ่มขึ้นจากเดือนเมษายน 2560 ที่ร้อยละ 0.22

ในการนี้สำนักงานประกันสังคมเปลี่ยนแปลงการรายงานจำนวนผู้รับประโยชน์ทดแทนกรณีว่างงาน เดิมจำแนกตามสาเหตุและประเภทกิจการ เป็นจำแนกตามประเภทมาตรฐานอุตสาหกรรม (ประเทศไทย) ปี 2552 Thailand Standard Industrial Classification (TSIC 2009) ทำให้ไม่สามารถจำแนกการเปลี่ยนแปลงจำนวนผู้รับประโยชน์ทดแทนกรณีว่างงานตามประเภทกิจการ ตั้งแต่เดือนเมษายน 2560 เป็นต้นไป

กระทรวงแรงงานได้สั่งการให้ส่วนราชการในพื้นที่ทุกจังหวัดติดตามเฝ้าระวังสถานการณ์ด้านแรงงาน โดยให้มีการรายงานเฝ้าระวังสถานการณ์ด้านแรงงานทุกเดือน ในเดือนพฤษภาคม 2560 มีสถานการณ์ด้านแรงงานที่ควรเฝ้าระวังในประเภทอุตสาหกรรมการผลิต ดังนี้ อุตสาหกรรมการผลิตชิ้นส่วนและอุปกรณ์เสริมสำหรับรถยนต์ อุตสาหกรรมการขนส่ง ขยายปลีก การซ่อมยานยนต์และจักรยายนต์ และอุตสาหกรรมสิ่งทอ

การจ้างงานในภาพรวมในตลาดแรงงาน ยังอยู่ในภาวะปกติ จากการเฝ้าระวังสถานการณ์จากระบบเตือนภัยด้านแรงงาน โดยใช้ดัชนีชี้แนวโน้มทางเศรษฐกิจในรูปแบบดัชนีผสม 13 ตัว มีดัชนีที่ส่งสัญญาณเตือน 1 ตัว คือ การใช้กระแสไฟฟ้า มีอัตราการเปลี่ยนแปลง (YoY) อยู่ที่ร้อยละ -3.26 ซึ่งเป็นการลดลงต่ำกว่าค่าอ้างอิง (ค่าอ้างอิง = 0.00) โดยเป็นผลมาจากฐานต่ำของช่วงเดียวกันของปีก่อน หากพิจารณาตามการใช้ไฟฟ้า พบว่า ภาคครัวเรือน มีอัตราการใช้กระแสไฟฟ้าลดลง ร้อยละ -7.90 โดยในเดือนพฤษภาคมประเทศไทยมีปริมาณฝนสูงกว่าค่าปกติในทุกภาคและปริมาณฝนโดยเฉลี่ยทั้งประเทศสูงกว่าค่าปกติ 50 % (สรุปลักษณะอากาศเดือน พฤษภาคม 2560 : กรมอุตุนิยมวิทยา) อย่างไรก็ตามกิจการขนาดเล็ก ขนาดกลาง และขนาดใหญ่ อัตราการใช้กระแสไฟฟ้ายังคงทรงตัวเมื่อเทียบกับระยะเดียวกันของปีก่อน

ปัจจัยที่สนับสนุน

การฟื้นตัวของเศรษฐกิจไทย เป็นไปอย่างต่อเนื่อง เกิดจากปัจจัยบวกดังนี้

1. เสถียรภาพทางการเมืองและการเดินทางสู่ Thailand 4.0 ตามกรอบการปฏิรูปประเทศ ยุทธศาสตร์ชาติ และการสร้างความปรองดองสมานฉันท์ และขับเคลื่อนการดำเนินงานตามกลไกประชารัฐ รวมทั้งการมีแผนงานบูรณาการเสริมสร้างความเข้มแข็งและยั่งยืนให้กับเศรษฐกิจภายในประเทศ ทั้งระดับ Agenda ระดับ Regional และระดับ Area
2. มาตรการกระตุ้นเศรษฐกิจและการลงทุนของภาครัฐที่ขยายตัวในระดับสูงมีผลต่อการบริโภค การลงทุนภาคเอกชน ทำให้เกิดการจ้างงาน เพิ่มศักยภาพในการประกอบอาชีพและเพิ่มรายได้ให้แก่ประชาชน ดังนี้
 - มาตรการให้ความช่วยเหลือผู้ประกอบการขนาดกลางและขนาดย่อม (SMEs) ผ่านโครงการค้ำประกันสินเชื่อ SMEs ทวีคูณ (Portfolio Guarantee Scheme ระยะที่ 6) ของบริษัทประกันสินเชื่ออุตสาหกรรมขนาดย่อม (บยส.) วงเงินค้ำประกันรวมไม่เกิน 100,000 ล้านบาท
 - นโยบายการเงินที่ลดอัตราดอกเบี้ยนโยบายลงมาไว้ในระดับต่ำที่ 1.50 ต่อปี ตั้งแต่ 29 เมษายน 2558 และคงอัตราดอกเบี้ยนโยบายจนถึงปัจจุบัน ซึ่งเป็นการผ่อนคลายเพียงพอและต่อเนื่องเพื่อสนับสนุนการฟื้นตัวของเศรษฐกิจ



- มาตรการการคลังเพื่อให้ความช่วยเหลือทางการเงินแก่ผู้มีรายได้น้อยภายใต้โครงการลงทะเบียนเพื่อสวัสดิการแห่งรัฐ

- มาตรการการคลังเพื่อส่งเสริมการลงทุนในประเทศ โดยให้บริษัทหรือห้างหุ้นส่วนนิติบุคคลสามารถนำรายจ่ายเพื่อการลงทุนในปี 2560 มาหักลดหย่อนภาษีเงินได้นิติบุคคลประจำปีภาษี 2560 ได้ 1.5 เท่า

- มาตรการการช่วยเหลือเกษตรกร กรม. มีมติเห็นชอบให้ขยายเวลาการดำเนินโครงการปรับเปลี่ยนการปลูกข้าวไปปลูกพืชที่หลากหลายในฤดูนาปรัง ปี 2560 และโครงการปลูกพืชปุ๋ยสด ปี 2559/2560 ออกไปจนถึงวันที่ 30 มิ.ย. 60

- โครงการพักชำระหนี้เงินต้นและดอกเบี้ยให้สมาชิกสหกรณ์และกลุ่มเกษตรกรที่ปลูกข้าว ปีการผลิต 2559/2560 เป็นเวลา 2 ปี ปีละ 767.91 ล้านบาท โดยให้การชดเชยดอกเบี้ยในอัตราร้อยละ 3 ต่อปี

3. การเร่งรัดออกใบอนุญาตให้ประกอบการจากกรมโรงงานอุตสาหกรรมในช่วงเดือนเมษายน 2560 มีจำนวน 364 โรงงาน การจ้างงาน 12,575 คน อนุญาตให้ขยายกิจการจำนวน 75 โรง จำนวนคนงาน 5,125 คน

4. การลงทุนพัฒนาโครงสร้างพื้นฐานขนาดใหญ่ (1) การจัดตั้งเขตเศรษฐกิจพิเศษตามแนวชายแดน (2) การส่งเสริม 10 อุตสาหกรรมเป้าหมายเพื่อขับเคลื่อนเศรษฐกิจในอนาคต นอกจากช่วยเพิ่มขีดความสามารถการแข่งขันของประเทศแล้ว จะเป็นการถ่ายทอดเทคโนโลยีขั้นสูงให้กับแรงงานไทยและเพื่อให้สามารถก้าวทันกับศักยภาพได้ปานกลางสู่ประเทศที่มีรายได้สูงในอนาคต (3) โครงการลงทุนขนาดใหญ่ในโครงการพัฒนาระเบียงเศรษฐกิจภาคตะวันออก หรือ Eastern Economic Corridor Development (EEC)

แนวโน้มการว่างงาน

แนวโน้มการว่างงานจากระบบเตือนภัยด้านแรงงาน ซึ่งอาศัยข้อมูลการว่างงานผู้มีงานทำภาคเอกชนของสำนักงานสถิติแห่งชาติ แสดงสถานะปกติ



สรุปสถานการณ์และแนวโน้มด้านแรงงานประจำเดือน มิถุนายน พ.ศ. 2560

ส่วนที่ 1 ภาวะเศรษฐกิจ อุตสาหกรรม และแรงงานไทย

1. ภาวะเศรษฐกิจ อุตสาหกรรม และแรงงานไทย ประจำเดือนมิถุนายน พ.ศ. 2560

ภาวะอุตสาหกรรมไทยเดือนมิถุนายน 2560 ดัชนีผลผลิตอุตสาหกรรมชะลอตัวลงเมื่อเทียบกับเดือนเดียวกันของปีที่ผ่านมาร้อยละ -0.16 และชะลอตัวเช่นเดียวกันร้อยละ -3.10 เมื่อเทียบกับเดือนมิถุนายน 2560 อุตสาหกรรมที่ส่งผลด้านบวกต่อดัชนีผลผลิตอุตสาหกรรมรวม ได้แก่ การผลิตหลอดอิเล็กทรอนิกส์และส่วนประกอบ การผลิตอุปกรณ์สำหรับยานยนต์และเครื่องยนต์ การผลิตผลิตภัณฑ์ที่ได้จากการกลั่นปิโตรเลียม การแปรรูปและการถนอมสัตว์น้ำ และการผลิตผลิตภัณฑ์อื่นๆ

ตาราง: ดัชนีอุตสาหกรรมเดือนมิถุนายน 2560 (MOM) และ (YOY) ดังนี้

หัวข้อ	ดัชนีอุตสาหกรรม	
	เดือนมิถุนายน 2560 (MOM)	เดือนมิถุนายน 2560 (YOY)
ดัชนีผลผลิต(มูลค่าเพิ่ม)	111.76 ลดลง ร้อยละ 3.10	111.76 ลดลง ร้อยละ 0.16
อัตราการใช้จ่ายในการผลิต	ร้อยละ 61.05	
อุตสาหกรรมสำคัญที่ส่งผลด้านบวก ต่อดัชนีผลผลิตอุตสาหกรรมรวม	การผลิตเครื่องประดับและเพชรพลอย การผลิตเครื่องจักรสำนักงานเครื่องคำนวณ การผลิตหลอดอิเล็กทรอนิกส์และส่วนประกอบ การผลิตคอนกรีต ซีเมนต์ และปูนปลาสเตอร์ และการผลิตผลิตภัณฑ์ที่ได้จากการกลั่นปิโตรเลียม	การผลิตหลอดอิเล็กทรอนิกส์และส่วนประกอบ การผลิตอุปกรณ์สำหรับยานยนต์และเครื่องยนต์ การผลิตผลิตภัณฑ์ที่ได้จากการกลั่นปิโตรเลียม การแปรรูปและการถนอมสัตว์น้ำ และการผลิตผลิตภัณฑ์อื่นๆ
อุตสาหกรรมสำคัญที่ส่งผลด้านลบ ต่อดัชนีผลผลิตอุตสาหกรรมรวม	การผลิตเครื่องปรับอากาศและชิ้นส่วน การผลิตเครื่องตีไม่มีแอลกอฮอล์และน้ำดื่ม การผลิตผลิตภัณฑ์ต่างๆ การผลิตแป้งมันสำปะหลัง และการผลิตเฟอร์นิเจอร์	การผลิตเครื่องปรับอากาศและชิ้นส่วน การผลิตเหล็กและผลิตภัณฑ์เหล็กกล้าขั้นมูลฐาน การผลิตเครื่องตีไม่มีแอลกอฮอล์และน้ำดื่ม การผลิตเครื่องประดับและเพชรพลอย และการผลิตผลิตภัณฑ์โลหะประดิษฐ์อื่นๆ

ภาวะโรงงาน ณ เดือนมิถุนายน 2560

		จำนวนโรงงาน	จำนวนลูกจ้าง
จำนวนโรงงานได้รับอนุญาตให้ประกอบกิจการ		391 แห่ง	16,335 คน
-กทม.และปริมณฑล		135 แห่ง (34.52%)	5,027 คน (30.77%)
-ส่วนภูมิภาค		256 แห่ง (65.48%)	11,308 คน (69.23%)
มีการจ้างงานในโรงงาน	ขนาด S	347 แห่ง	4,605 คน
	ขนาด M	32 แห่ง	3,085 คน
	ขนาด L	12 แห่ง	8,645 คน
การแจ้งเลิกกิจการของโรงงาน		112 แห่ง	4,758 คน

ที่มา : กรมโรงงานอุตสาหกรรม

แผนภาพ : อัตราการเปลี่ยนแปลง ดัชนีผลผลิตภาคอุตสาหกรรม (ถ่วงน้ำหนักมูลค่าเพิ่ม)

ดัชนีผลผลิตภาคอุตสาหกรรม (ถ่วงน้ำหนักมูลค่าเพิ่ม) 2.30 %

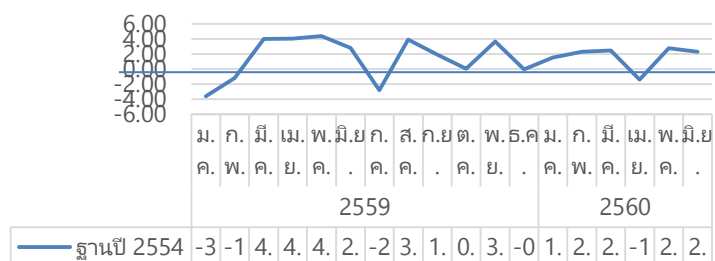

ที่มา : สำนักเศรษฐกิจอุตสาหกรรม (30 มิ.ย. 2560)



ผู้มีงานทำ (ข้อมูลสำนักงานสถิติแห่งชาติ และสำนักงานประกันสังคม)

1.1 ผู้มีงานทำ

1) ผู้มีงานทำภาคเกษตร (มิถุนายน 2560)	จำนวน	13,124,410 คน
- YoY (มิถุนายน 2560 เทียบกับ มิถุนายน 2559)		4.47 %
2) ผู้มีงานทำภาคเกษตร (พฤษภาคม 2560)	จำนวน	10,992,590 คน
- YoY (พฤษภาคม 2560 เทียบกับ พฤษภาคม 2559)		6.31 %
3) ผู้มีงานทำนอกภาคเกษตร (มิถุนายน 2560)	จำนวน	10,601,371 คน
(ลูกจ้างที่มีนายจ้างในระบบประกันสังคมมาตรา 33)		
- YoY (มิถุนายน 2560 เทียบกับ มิถุนายน 2559)		2.16 %
4) ผู้มีงานทำนอกภาคเกษตร (พฤษภาคม 2560)		10,523,934 คน
- YoY (พฤษภาคม 2560 เทียบกับ พฤษภาคม 2559)		1.89 %

จากข้อมูล ณ เดือนมิถุนายน 2560 มีผู้มีงานทำภาคเกษตร จำนวน 13,124,410 คน มีอัตราการขยายตัวเพิ่มขึ้นอยู่ที่ 4.47% เมื่อเทียบกับเดือนเดียวกันของปีที่แล้ว (มิถุนายน 2559 จำนวน 12,562,470 คน มีอัตราการชะลอตัวอยู่ที่ -1.93%) แต่หากพิจารณาอัตราการเปลี่ยนแปลง (YoY) ของเดือนมิถุนายน 2560 เปรียบเทียบกับ (YoY) ของเดือนพฤษภาคม 2560 ในเดือนมิถุนายน 2560 มีอัตราการขยายตัวอยู่ที่ 4.47% ชะลอตัวลดลงจากเดือนพฤษภาคม 2560 ซึ่งมีอัตราการขยายตัวอยู่ที่ 6.31% ผู้มีงานทำนอกภาคเกษตร จำนวน 10,601,371 คน มีอัตราการขยายตัว 2.16 ซึ่งลดลงเล็กน้อยเมื่อเทียบกับเดือนเดียวกันของปีที่ผ่านมา (มิถุนายน 2559 ซึ่งมีจำนวน 10,377,038 คน ซึ่งมีอัตราการขยายตัวอยู่ที่ 2.55%) แต่หากพิจารณาอัตราการเปลี่ยนแปลง (YoY) ของเดือนมิถุนายน 2560 เทียบกับ (YoY) เดือนพฤษภาคม 2560 ในเดือนมิถุนายน 2560 มีอัตราการขยายตัวอยู่ที่ 2.16% ขยายตัวจากเดือนพฤษภาคม 2560 ซึ่งอยู่ที่ 1.89 %

ภาวะการว่างงาน (ข้อมูลสำนักงานสถิติแห่งชาติ)

อัตราการว่างงาน เดือนมิถุนายน 2560 อยู่ที่ร้อยละ 1.10 อัตราการว่างงานคงที่เมื่อเทียบกับเดือนเดียวกันของปีที่แล้ว (มิถุนายน 2559) ซึ่งมีอัตราการว่างงานร้อยละ 1.10 เช่นเดียวกันหากเทียบกับเดือนที่ผ่านมา (พฤษภาคม 2560) อัตราการว่างงานลดลงจากร้อยละ 1.32 มาอยู่ที่ร้อยละ 1.10

แบบแผน - แสดงอัตราการว่างงานรายเดือนของสำนักงานสถิติแห่งชาติ

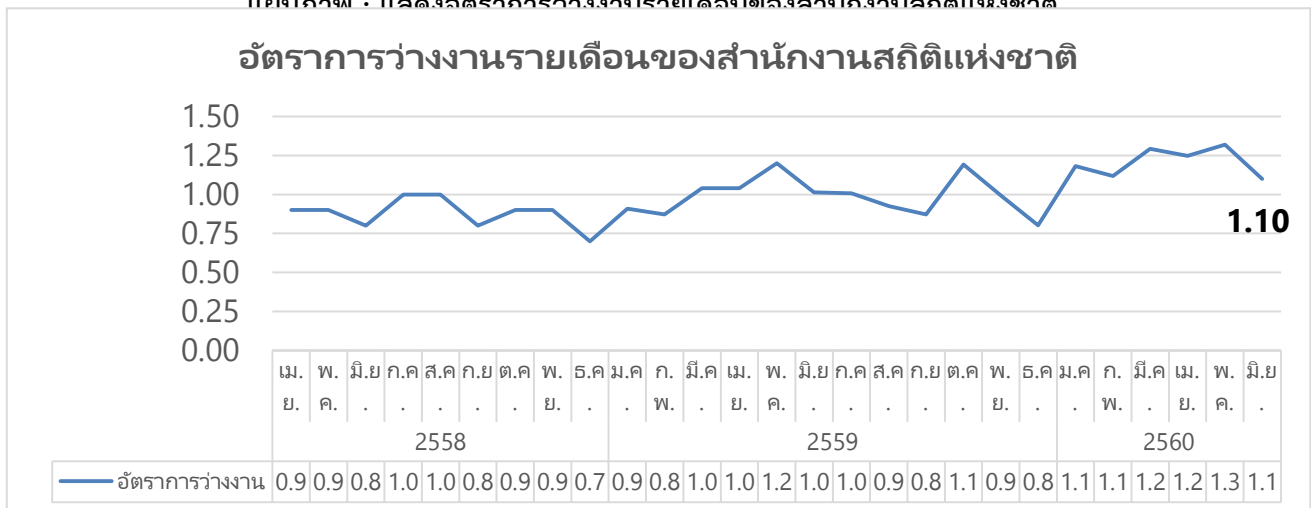

ที่มา : สำนักงานสถิติแห่งชาติ



โอกาสในการทำงาน (กรมการจัดหางาน)

1) ผู้สมัครงานใหม่ (พฤษภาคม 2560)	จำนวน	15,422	คน
- YoY (พฤษภาคม 2560 เทียบ พฤษภาคม 2559)		-70.06	%
2) ตำแหน่งงานว่าง (พฤษภาคม 2560)	จำนวน	37,348	คน
- YoY (พฤษภาคม 2560 เทียบ พฤษภาคม 2559)		-3.76	%
3) การบรรจุงาน (พฤษภาคม 2560)	จำนวน	29,670	คน
- YoY (พฤษภาคม 2560 เทียบ พฤษภาคม 2559)		-11.67	%
4) อัตราการบรรจุงานต่อตำแหน่งงานว่าง (พฤษภาคม 2560)		79.44	%
- YoY (พฤษภาคม 2560 เทียบ พฤษภาคม 2559)		-8.22	%
5) อัตราของผู้สมัครงานต่อตำแหน่งงานว่าง (พฤษภาคม 2560)		41.29	%
- YoY (พฤษภาคม 2560 เทียบ พฤษภาคม 2559)		-68.89	%

จากข้อมูล ณ เดือนพฤษภาคม 2560 โอกาสในการทำงานมีผู้สมัครงานใหม่ จำนวน 15,422 คน มีอัตราการชะลัตัวอยู่ที่ -70.06% เมื่อเทียบกับเดือนเดียวกันของปีที่แล้ว (พฤษภาคม 2559) ตำแหน่งงานว่าง จำนวน 37,348 คน มีอัตราการชะลัตัวอยู่ที่ -3.76% เมื่อเทียบกับเดือนเดียวกันของปีที่แล้ว (พฤษภาคม 2559) การบรรจุงานจำนวน 29,670 คน มีอัตราการชะลัตัวอยู่ที่ -11.67% เมื่อเทียบกับเดือนเดียวกันของปีที่ผ่านมา (พฤษภาคม 2559) ส่วนอัตราการบรรจุงานต่อตำแหน่งงานว่าง 79.44% มีอัตราการชะลัตัวอยู่ที่ -8.22% เมื่อเทียบกับเดือนเดียวกันของปีที่แล้ว (พฤษภาคม 2559) อัตราของผู้สมัครงานต่อตำแหน่งงานว่าง อยู่ที่ 41.29 % มีอัตราการชะลัตัวอยู่ที่ -68.89% เมื่อเทียบกับเดือนเดียวกันของปีที่แล้ว (พฤษภาคม 2559)



2. สรุปภาวะเศรษฐกิจและแนวโน้ม

ภาวะปัจจุบัน (พ.ค.60)	แนวโน้ม	ที่มา
<p>เศรษฐกิจไทยในเดือนพฤษภาคม 2560 ขยายตัวต่อเนื่อง โดยการส่งออกขยายตัวดีในหลายหมวดสินค้าเช่นเดียวกับภาคการท่องเที่ยวที่เติบโตดี สอดคล้องกับอุปสงค์ต่างประเทศที่ดีขึ้นต่อเนื่อง ส่งผลให้การผลิตภาคอุตสาหกรรมปรับตัวดีขึ้น ด้านการบริโภคภาคเอกชนขยายตัวจากหมวดบริการเป็นสำคัญ อย่างไรก็ตาม การใช้จ่ายภาครัฐชะลอต่อเนื่องตามรายจ่ายลงทุน ขณะที่การลงทุนภาคเอกชนยังทรงตัวในระดับต่ำ ด้านเสถียรภาพเศรษฐกิจ อัตราเงินเฟ้อทั่วไปชะลอต่อเนื่องตามราคาอาหารสด สำหรับอัตราการว่างงานที่ปรับฤดูกาลทรงตัวจากเดือนก่อน ขณะที่ดุลบัญชีเดินสะพัดเกินดุลต่อเนื่องตามรายรับจากภาคการส่งออก มูลค่าการส่งออกสินค้าขยายตัวต่อเนื่องตามการขยายตัวในหลายหมวดสินค้า ได้แก่ สินค้าอิเล็กทรอนิกส์และทัศนูปกรณ์ โดยเฉพาะหมวดโทรศัพท์มือถือที่ขยายตัวต่อเนื่อง</p>	<p>การบริโภคภาคเอกชนจะยังเติบโตตามรายได้ภาคเกษตรกรที่ยังขยายตัวใกล้เคียงกับเดือนก่อน โดยคาดว่าผลผลิตข้าวนาปรังจะลดลงส่งผลให้ราคาข้าวยังอยู่ในทิศทางเพิ่มขึ้น แต่ผลผลิตปาล์มน้ำมันและยางพาราโน้มเพิ่มมากขึ้น ทำให้ราคาจะปรับลดลงจากเดือนก่อน ควบคู่กับดุลบริการรายได้และเงินโอนที่กลับมาเกินดุลสอดคล้องกับภาคการท่องเที่ยวขยายตัวดี ส่วนการลงทุนทุกภาครัฐจะยังขยายตัวต่อเนื่องตามความคืบหน้าของโครงการลงทุนด้านโครงสร้างพื้นฐานต่างๆ ทั้งที่จะเสนอโครงการรถไฟไทย-จีน รวมถึงรถไฟฟ้ามหานครสายสีส้มตะวันตก (ศูนย์วัฒนธรรม-ตลิ่งชัน) และสายสีม่วงใต้ (เตาปูน-ราษฎร์บูรณะ) เข้า ครม.ในเดือนนี้</p>	<p>รายการเศรษฐกิจและการเงินเดือนพฤษภาคม 2560, รายงานแนวโน้มธุรกิจ (รายไตรมาส), ธนาคารแห่งประเทศไทย, ภาวะเศรษฐกิจไทย KTB</p>



ส่วนที่ 2 ภาวะการจ้างงานในตลาดแรงงาน ณ เดือนพฤษภาคม 2560 (ตัวเลขกระทรวงแรงงาน)

ภาวะการจ้างงานในตลาดแรงงาน เดือนพฤษภาคม 2560 การจ้างแรงงานในระบบประกันสังคม มีผู้ประกันตน (มาตรา 33) จำนวน 10,543,612 คน มีอัตราการขยายตัว 1.89% (YoY) เมื่อเทียบกับเดือนพฤษภาคม 2559 ซึ่งมีผู้ประกันตน จำนวน 10,347,954 คน แสดงให้เห็นว่ามีผู้ใช้แรงงานเข้าสู่การทำงานเพิ่มขึ้นถึง 195,658 คน สำหรับการว่างงานจากตัวเลขผู้ขอรับประโยชน์ทดแทนกรณีว่างงานในระบบประกันสังคม มีจำนวน 155,719 คน มีอัตราขยายตัวอยู่ที่ 10.55% เมื่อเทียบกับเดือนเดียวกันของปีก่อน (YoY) และมีอัตราการขยายตัวอยู่ที่ 5.33% (MoM) เมื่อเทียบกับเดือนเมษายน 2560 มีจำนวน 147,838 คน อัตราการว่างงานของผู้ประกันตนมาตรา 33 อยู่ที่ร้อยละ 1.48 อัตราการเลิกจ้างลูกจ้างในระบบประกันสังคมมาตรา 33 ผู้ประกันตนที่สำนักงานประกันสังคมจ่ายประโยชน์ทดแทนกรณีว่างงานจากสาเหตุเลิกจ้าง มีจำนวนทั้งสิ้น 23,795 คน คิดเป็นร้อยละ 0.23 เพิ่มขึ้นจากเดือนเมษายน 2560 ที่ร้อยละ 0.22

ภาวะการจ้างงานในตลาดแรงงาน	%MoM		% YoY	
	เมษายน 2560	พฤษภาคม 2560	เมษายน 2560	พฤษภาคม 2560
ผู้ประกันตนมาตรา 33 (แรงงานที่มีนายจ้าง ม.33)	0.18	0.19	1.80	1.89
จำนวนผู้ว่างงาน ณ ปัจจุบัน (ผู้ขอรับประโยชน์ทดแทนกรณีว่างงาน สปส.)	1.85	5.33	6.92	10.55
	กุมภาพันธ์ 2560	มีนาคม 2560	เมษายน 2560	พฤษภาคม 2560
อัตราการว่างงาน (ผู้ขอรับประโยชน์ทดแทนกรณีว่างงาน สปส.และ ผู้ประกันตนมาตรา 33)	1.23	1.38	1.40	1.48
อัตราการเลิกจ้างลูกจ้างในระบบประกันสังคม มาตรา 33 (ผู้ขอรับประโยชน์ทดแทนกรณีว่างงานจากสาเหตุ เลิกจ้าง สปส.และผู้ประกันตนมาตรา 33)	0.26	0.25	0.22	0.23

ที่มา : กองเศรษฐกิจการแรงงาน สำนักงานปลัดกระทรวงแรงงาน

1. สถานการณ์การจ้างงาน

จากข้อมูล ณ เดือนพฤษภาคม 2560 มีลูกจ้างที่มีนายจ้างในระบบประกันสังคม (ม.33) จำนวน 10,543,612 คน มีอัตราการขยายตัว 1.89% เมื่อเทียบกับเดือนเดียวกันของปีที่ผ่านๆ มา (เดือนพฤษภาคม 2559) ซึ่งมีจำนวน 10,347,954 คน หากพิจารณาอัตราการเปลี่ยนแปลง (YoY) ของเดือนพฤษภาคม 2560 เทียบกับเดือนเมษายน 2560 พบว่าในเดือนพฤษภาคม 2560 มีอัตราการขยายตัว (YoY) อยู่ที่ 1.89% ขยายตัวจากเดือนเมษายน 2560 (YoY) ซึ่งอยู่ที่ 1.80% สถานการณ์การจ้างงานขยายตัวมากกว่า 1% จึงถือว่าสถานการณ์การจ้างงานอยู่ในภาวะปกติ (ดูแผนภาพที่ 1 และ 2)

แผนภาพที่ 1: อัตราการเติบโตของจำนวนผู้ประกันตนในระบบประกันสังคม (มาตรา 33 : YoY)

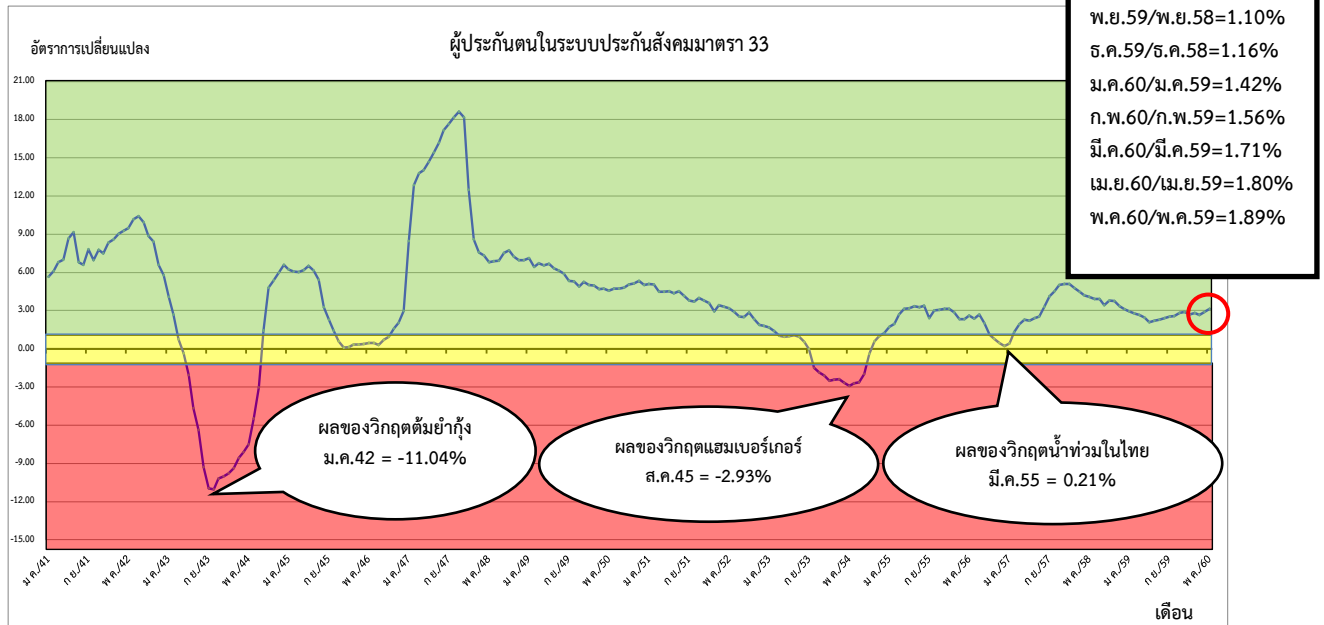

ที่มา : กลุ่มงานวิชาการเศรษฐกิจการแรงงาน กองเศรษฐกิจการแรงงาน สำนักงานปลัดกระทรวงแรงงาน

แผนภาพที่ 2 : จำนวนผู้ประกันตนในระบบประกันสังคม (มาตรา 33) และผู้ขอรับประโยชน์ทดแทนกรณีว่างงาน

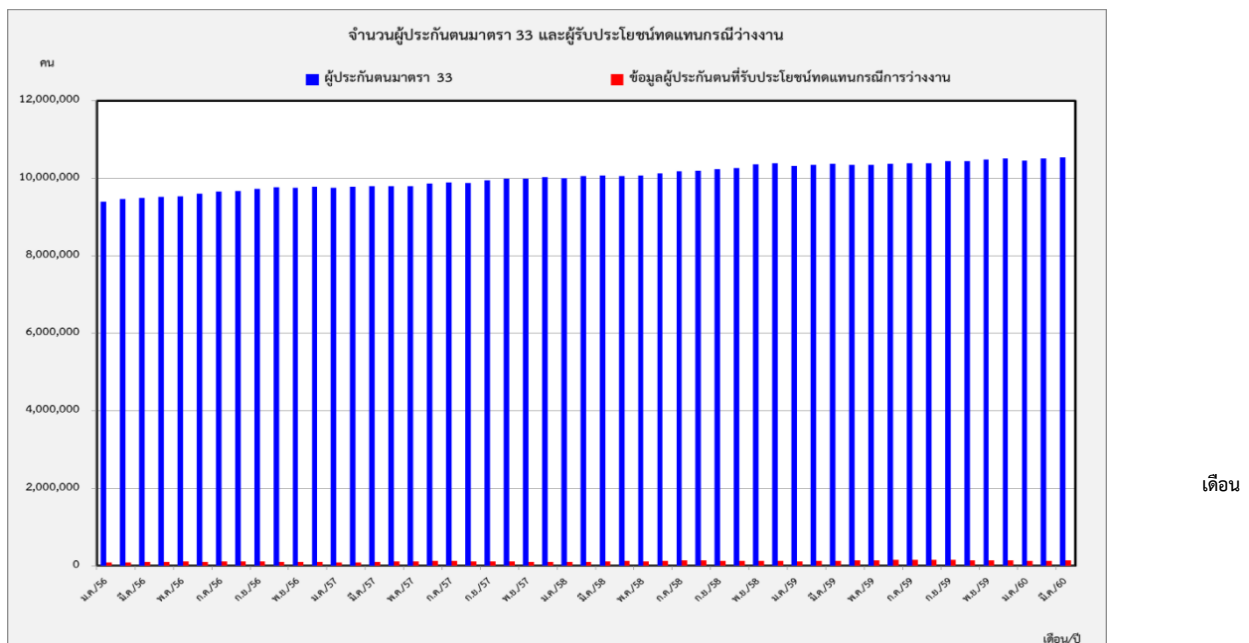

ที่มา : กลุ่มงานวิชาการเศรษฐกิจการแรงงาน กองเศรษฐกิจการแรงงาน สำนักงานปลัดกระทรวงแรงงาน

2. สถานการณ์การว่างงาน

(ผู้ว่างงาน หมายถึง ผู้ขอรับประโยชน์ทดแทนกรณีว่างงานในระบบประกันสังคม สำนักงานประกันสังคม : SSO)

1) จำนวนผู้ว่างงาน (พฤษภาคม 2560)	จำนวน	155,719 คน
- YoY (พฤษภาคม 2560 เทียบกับ พฤษภาคม 2559)		10.55 %
- MoM (พฤษภาคม 2560 เทียบกับ เมษายน 2560)		5.33 %
2) จำนวนผู้ว่างงาน (เมษายน 2560)	จำนวน	147,838 คน
- YoY (เมษายน 2560 เทียบกับ เมษายน 2559)		6.92 %
- MoM (เมษายน 2560 เทียบกับ มีนาคม 2559)		1.85 %

จากข้อมูล ณ เดือนพฤษภาคม 2560 มีผู้ว่างงานจำนวน 155,719 คน มีอัตราการขยายตัว (YoY) อยู่ที่ 10.55% เมื่อเทียบกับเดือนเดียวกันของปีที่แล้ว (เดือนพฤษภาคม 2559) มีจำนวน 140,854 คน ซึ่งตัวเลขเพิ่มขึ้นจากเดือนเมษายน 2560 เทียบกับเดือนมีนาคม 2559 (YoY) อยู่ที่ 6.92% แต่เมื่อเทียบกับเดือนที่ผ่านมา (เมษายน 2560) พบว่า มีอัตราการขยายตัวอยู่ที่ 5.33% (MoM) และหากคิดเป็นอัตราการว่างงานจากตัวเลขผู้ขอรับประโยชน์ทดแทนกรณีว่างงานเดือนพฤษภาคม 2560 อยู่ที่ 1.48% โดยอัตราการว่างงานของสำนักงานสถิติแห่งชาติ อยู่ที่ 1.3 % (เมษายน 2560) (แผนภาพที่ 3 แผนภาพที่ 4 และตารางที่ 1)

แผนภาพที่ 3: อัตราการเติบโตของจำนวนผู้ขอรับประโยชน์ทดแทนกรณีว่างงานในระบบประกันสังคม

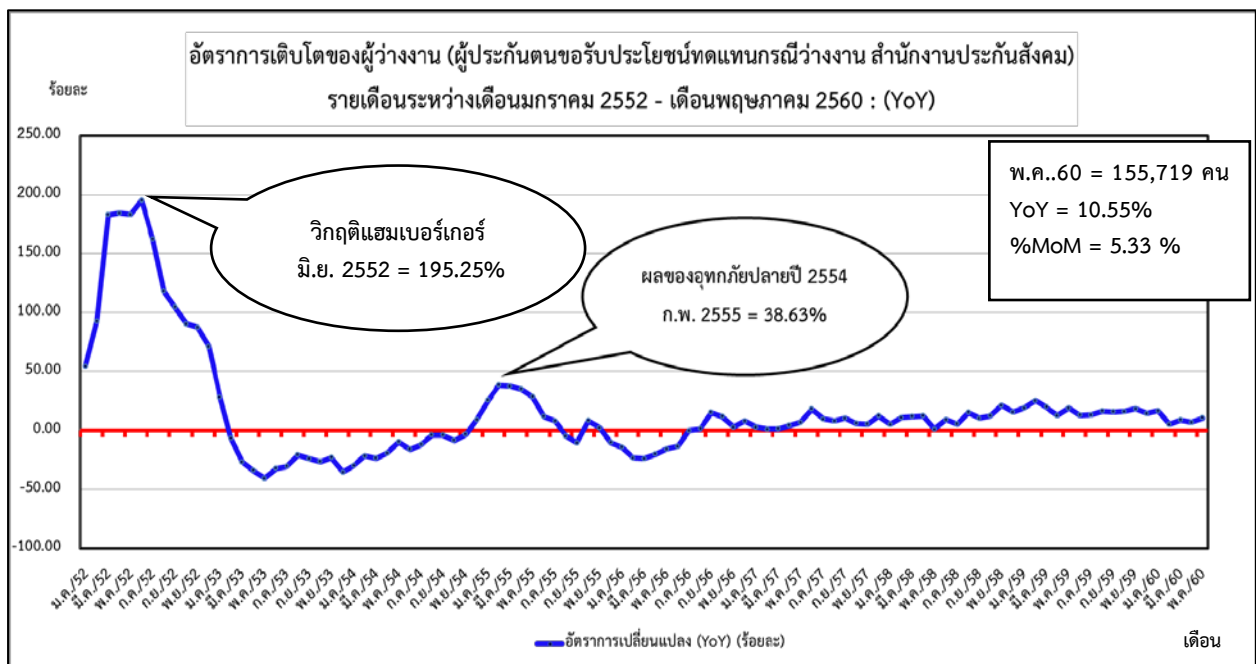

ที่มา : กลุ่มงานวิชาการเศรษฐกิจการแรงงาน กองเศรษฐกิจการแรงงาน สำนักงานปลัดกระทรวงแรงงาน

แผนภาพที่ 4 : อัตราการว่างงานประกันสังคม จากข้อมูลจำนวนผู้ประกันตนมาตรา 33 และจำนวนผู้ประกันตนขอรับประโยชน์ทดแทนกรณีว่างงาน ของสำนักงานประกันสังคม

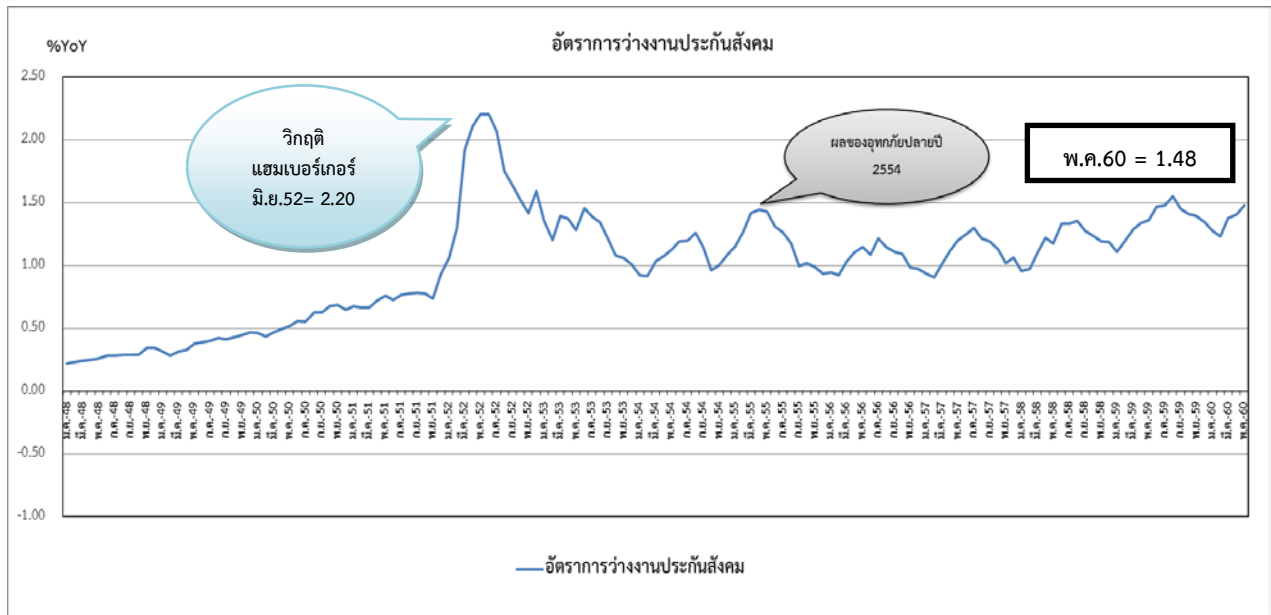

ที่มา : กลุ่มงานวิชาการเศรษฐกิจการแรงงาน กองเศรษฐกิจการแรงงาน สำนักงานปลัดกระทรวงแรงงาน

ตารางที่ 1: อัตราการเปลี่ยนแปลงจำนวนผู้ขอรับประโยชน์ทดแทนกรณีว่างงานในระบบประกันสังคม

จำนวนและอัตราการเปลี่ยนแปลงของผู้ประกันตนขอรับประโยชน์ทดแทนกรณีว่างงาน รายเดือน ปี2554 - 2560 : YoY														
เดือนปี	2554		2555		2556		2557		2558		2559		2560	
	จำนวน	%YoY	จำนวน	%YoY	จำนวน	%YoY	จำนวน	%YoY	จำนวน	%YoY	จำนวน	%YoY	จำนวน	%YoY
ม.ค.	82,514	-29.60	103,680	25.65	88,844	-14.31	91,317	2.78	95,909	5.03	114,150	19.02	133,421	16.88
ก.พ.	82,228	-21.53	113,991	38.63	87,367	-23.36	88,364	1.14	98,015	10.92	123,087	25.58	129,558	5.26
มี.ค.	93,097	-23.56	128,235	37.74	97,859	-23.69	99,276	1.45	111,144	11.95	133,247	19.89	145,151	8.93
เม.ย.	96,872	-19.11	130,717	34.94	104,639	-19.95	109,165	4.33	122,750	12.44	138,276	12.65	147,838	6.92
พ.ค.	101,017	-9.63	129,834	28.53	109,433	-15.71	117,149	7.05	118,397	1.07	140,854	18.97	155,719	10.55
มี.ย.	107,481	-16.08	120,265	11.89	104,259	-13.31	123,109	18.08	134,573	9.31	152,240	13.13		
ก.ค.	108,259	-12.04	116,966	8.04	116,975	0.01	128,510	9.86	135,543	5.47	153,661	13.37		
ส.ค.	114,657	-3.92	109,363	-4.62	110,954	1.45	119,786	7.96	138,189	15.36	161,012	16.52		
ก.ย.	104,182	-3.81	93,139	-10.60	107,526	15.45	118,580	10.28	130,744	10.26	151,489	15.87		
ต.ค.	88,019	-8.49	95,377	8.36	106,597	11.76	112,943	5.95	126,891	12.35	147,542	16.27		
พ.ย.	91,282	-3.36	93,443	2.37	96,225	2.98	101,557	5.54	123,238	21.35	146,089	18.54		
ธ.ค.	98,142	9.09	88,063	-10.27	95,090	7.98	106,798	12.31	123,536	15.67	141,267	14.35		

ที่มา : กองเศรษฐกิจการแรงงาน สำนักงานปลัดกระทรวงแรงงาน



3.สถานการณ์การเลิกจ้าง

- อัตราการเลิกจ้างลูกจ้างในระบบประกันสังคมมาตรา 33 คิดจากจำนวนผู้ประกันตนที่สำนักงานประกันสังคมจ่ายประโยชน์ทดแทนกรณีว่างงานจากสาเหตุเลิกจ้าง ต่อจำนวนผู้ประกันตนมาตรา 33 เดือนพฤษภาคม 2560 ผู้ประกันตนที่สำนักงานประกันสังคมจ่ายประโยชน์ทดแทนกรณีว่างงานจากสาเหตุเลิกจ้างมีจำนวนทั้งสิ้น 23,795 คน คิดเป็นร้อยละ 0.23 เพิ่มขึ้นจากเดือนเมษายน 2560 ที่ร้อยละ 0.22 แต่ลดลงจากปีที่แล้วที่ร้อยละ 0.26 (แผนภาพที่ 5 และตารางที่ 2)

ทั้งนี้ กระทรวงแรงงานได้สั่งการให้ส่วนราชการในพื้นที่ทุกจังหวัดติดตามเฝ้าระวังสถานการณ์ด้านแรงงาน โดยให้มีการรายงานเฝ้าระวังสถานการณ์ด้านแรงงานทุกเดือน ในเดือนพฤษภาคม 2560 มีสถานการณ์ด้านแรงงานที่ควรเฝ้าระวังในประเภทอุตสาหกรรมการผลิต ดังนี้ อุตสาหกรรมการผลิตชิ้นส่วนและอุปกรณ์เสริมสำหรับรถยนต์ อุตสาหกรรมการการขนส่ง ขยายปลีก การซ่อมยานยนต์และจักรยานยนต์ และอุตสาหกรรมสิ่งทอ

- แผนภาพที่ 5 : อัตราการเติบโตของจำนวนผู้ขึ้นทะเบียนผู้ประกันตนกรณีว่างงานจากสาเหตุ เลิกจ้าง และลาออกของสำนักงานประกันสังคม



ที่มา : กองเศรษฐกิจการแรงงาน สำนักงานปลัดกระทรวงแรงงาน

ตารางที่ 2 อัตราการเลิกจ้างลูกจ้างในระบบประกันสังคมมาตรา 33

อัตราการเลิกจ้างลูกจ้างในระบบประกันสังคมมาตรา 33												
เดือน / ปี	2557			2558			2559			2560		
	ผู้ประกันตน มาตรา 33	เลิกจ้าง (สปส.)	อัตราการเลิก (ม.33)	ผู้ประกันตน มาตรา 33	เลิกจ้าง (สปส.)	อัตราการเลิกจ้าง (ม.33)	ผู้ประกันตน มาตรา 33	เลิกจ้าง (สปส.)	อัตราการเลิกจ้าง (ม.33)	ผู้ประกันตน มาตรา 33	เลิกจ้าง (สปส.)	อัตราการเลิกจ้าง (ม.33)
ม.ค.	9,753,663	18,969	0.19	10,004,515	17,819	0.18	10,314,551	26,375	0.26	10,460,594	29,076	0.28
ก.พ.	9,783,559	19,180	0.20	10,057,328	20,151	0.20	10,348,753	28,635	0.28	10,509,866	26,875	0.26
มี.ค.	9,791,644	19,893	0.20	10,074,677	21,218	0.21	10,365,424	28,904	0.28	10,542,660	25,901	0.25
เม.ย.	9,794,974	19,173	0.20	10,058,715	20,857	0.21	10,338,067	27,344	0.26	10,523,934	22,833	0.22
พ.ค.	9,791,769	20,602	0.21	10,066,532	19,650	0.20	10,347,954	27,238	0.26	10,543,612	23,795	0.23
มี.ย.	9,856,171	19,591	0.20	10,118,561	20,511	0.20	10,377,038	27,930	0.27			
ก.ค.	9,890,353	19,829	0.20	10,176,391	20,935	0.21	10,389,934	27,777	0.27			
ส.ค.	9,878,006	18,021	0.18	10,188,797	22,092	0.22	10,385,238	29,068	0.28			
ก.ย.	9,946,202	18,798	0.19	10,234,349	23,362	0.23	10,435,407	31,357	0.30			
ต.ค.	9,988,134	19,162	0.19	10,266,653	24,372	0.24	10,439,864	31,570	0.30			
พ.ย.	9,986,298	17,696	0.18	10,363,495	25,843	0.25	10,477,172	30,570	0.29			
ธ.ค.	10,029,777	19,275	0.19	10,391,761	26,972	0.26	10,511,821	29,748	0.28			

ที่มา : กองเศรษฐกิจการแรงงาน สำนักงานปลัดกระทรวงแรงงาน



ส่วนที่ 3 การคาดการณ์ด้านแรงงาน ณ พฤษภาคม 2560 (แนวโน้มเดือนมิถุนายน 2560 – เดือนพฤษภาคม 2561)

จากระบบเตือนภัยด้านแรงงาน ณ เดือนพฤษภาคม 2560 การจ้างแรงงานในระบบประกันสังคมมาตรา 33 มีอัตราการขยายตัวอยู่ที่ 1.89% เพิ่มขึ้นเล็กน้อยจากเดือนก่อนหน้า แนวโน้มการจ้างงานของตลาดแรงงานในภาพรวมอยู่ในภาวะปกติ สำหรับแนวโน้มการว่างงาน ยังคงอยู่ในภาวะปกติเช่นเดียวกัน อย่างไรก็ตาม ภาครัฐควรส่งเสริมความเข้าใจในสถานประกอบการภายใต้ภารกิจการคุ้มครองแรงงานอย่างต่อเนื่อง และรติดตามแนวโน้มการเลิกโรงงาน การเปิดโรงงานใหม่ การจัดหรือ เลิกทะเบียนการค้าในระดับจังหวัดไปพร้อมกัน

3.1 แนวโน้มภาพรวมการจ้างงาน

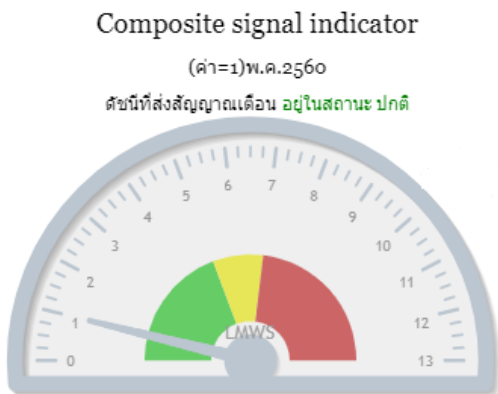

แนวโน้มการจ้างงานในภาพรวมของตลาดแรงงานในอีก 12 เดือนข้างหน้าตั้งแต่มิถุนายน 2560 ถึงมีพฤษภาคม 2561 อยู่ในภาวะปกติ โดยมีดัชนีที่ส่งสัญญาณเดือน 1 ตัว จากดัชนีผสมทั้ง 13 ตัว คือ การใช้กระแสไฟฟ้า มีอัตราการเปลี่ยนแปลง (YoY) อยู่ที่ร้อยละ -3.26 ซึ่งเป็นการลดลงกว่าค่าอ้างอิง (ค่าอ้างอิง = 0.00) โดยเป็นผลมาจากฐานต่ำของช่วงเดียวกันของปีก่อน หากพิจารณาตามการใช้ไฟฟ้า พบว่า ภาคครัวเรือน มีอัตราการใช้กระแสไฟฟ้าลดลง ร้อยละ -7.90 โดยในเดือนพฤษภาคม ประเทศไทยมีปริมาณฝนสูงกว่าค่าปกติในทุกภาคและปริมาณฝนโดยเฉลี่ยทั้งประเทศสูงกว่าค่าปกติ 50 % (สรุปลักษณะอากาศเดือน พฤษภาคม 2560 : กรมอุตุนิยมวิทยา) อย่างไรก็ตามกิจการขนาดเล็ก ขนาดกลาง และขนาดใหญ่ อัตราการใช้กระแสไฟฟ้ายังคงทรงตัวเมื่อเทียบกับระยะเดียวกันของปีก่อน

แนวโน้มเศรษฐกิจที่มีผลต่อตลาดแรงงาน คาดว่าเศรษฐกิจมีสัญญาณการฟื้นตัวอย่างต่อเนื่อง จากปัจจัยต่างๆดังนี้

ปัจจัยสนับสนุน

การฟื้นตัวของเศรษฐกิจไทย เป็นไปอย่างต่อเนื่อง เกิดจากปัจจัยบวกดังนี้

1. เสถียรภาพทางการเมืองและการเดินทางสู่ Thailand 4.0 ตามกรอบการปฏิรูปประเทศ ยุทธศาสตร์ชาติและการสร้างความปรองดองสมานฉันท์ และขับเคลื่อนการดำเนินงานตามกลไกประชารัฐ รวมทั้งการมีแผนงานบูรณาการเสริมสร้างความเข้มแข็งและยั่งยืนให้กับเศรษฐกิจภายในประเทศ ทั้งระดับ Agenda ระดับ Regional และระดับ Area

2. มาตรการกระตุ้นเศรษฐกิจและการลงทุนของภาครัฐที่ขยายตัวในระดับสูงมีผลต่อการบริโภค การลงทุนภาคเอกชน ทำให้เกิดการจ้างงาน เพิ่มศักยภาพในการประกอบอาชีพและเพิ่มรายได้ให้แก่ประชาชน ดังนี้

- มาตรการให้ความช่วยเหลือผู้ประกอบการขนาดกลางและขนาดย่อม (SMEs) ผ่านโครงการค้ำประกันสินเชื่อ SMEs ทวิทุน (Portfolio Guarantee Scheme ระยะที่ 6) ของบริษัทประกันสินเชื่ออุตสาหกรรมขนาดย่อม (บยส.) วงเงินค้ำประกันรวมไม่เกิน 100,000 ล้านบาท

- นโยบายการเงินที่ลดอัตราดอกเบี้ยนโยบายลงมาไว้ในระดับต่ำที่ 1.50 ต่อปี ตั้งแต่ 29 เมษายน 2558 และคงอัตราดอกเบี้ยนโยบายจนถึงปัจจุบัน ซึ่งเป็นการผ่อนคลายเพียงพอสอดคล้องและต่อเนื่องเพื่อสนับสนุนการฟื้นตัวของเศรษฐกิจ

- มาตรการการคลังเพื่อให้ความช่วยเหลือทางการเงินแก่ผู้มีรายได้น้อยภายใต้โครงการ



ลงทะเบียนเพื่อสวัสดิการแห่งรัฐ

- มาตรการการคลังเพื่อส่งเสริมการลงทุนในประเทศ โดยให้บริษัทหรือห้างหุ้นส่วนนิติบุคคลสามารถนำรายจ่ายเพื่อการลงทุนในปี 2560 มาหักลดหย่อนภาษีเงินได้นิติบุคคลประจำปีภาษี 2560 ได้ 1.5 เท่า

- มาตรการการช่วยเหลือเกษตรกร กรม. มีมติเห็นชอบให้ขยายเวลาการดำเนินโครงการปรับเปลี่ยนการปลูกข้าวไปปลูกพืชที่หลากหลายในฤดูนาปรัง ปี 2560 และโครงการปลูกพืชปุ๋ยสด ปี 2559/2560 ออกไปจนถึงวันที่ 30 มิ.ย. 60

- โครงการพักชำระหนี้เงินต้นและดอกเบี้ยให้สมาชิกสหกรณ์และกลุ่มเกษตรกรที่ปลูกข้าวปีการผลิต 2559/2560 เป็นเวลา 2 ปี ปีละ 767.91 ล้านบาท โดยให้การชดเชยดอกเบี้ยในอัตราร้อยละ 3 ต่อปี

3. การเร่งรัดออกใบอนุญาตให้ประกอบการจากกรมโรงงานอุตสาหกรรมในช่วงเดือนเมษายน 2560 มีจำนวน 364 โรงงาน การจ้างงาน 12,575 คน อนุญาตให้ขยายกิจการจำนวน 75 โรง จำนวนคนงาน 5,125 คน

4. การลงทุนพัฒนาโครงสร้างพื้นฐานขนาดใหญ่ (1) การจัดตั้งเขตเศรษฐกิจพิเศษตามแนวชายแดน (2) การส่งเสริม 10 อุตสาหกรรมเป้าหมายเพื่อขับเคลื่อนเศรษฐกิจในอนาคต นอกจากช่วยเพิ่มขีดความสามารถการแข่งขันของประเทศแล้ว จะเป็นการถ่ายทอดเทคโนโลยีขั้นสูงให้กับแรงงานไทยและ เพื่อให้สามารถก้าวทันกับศักราชได้ปานกลางสู่ประเทศที่มีรายได้สูงในอนาคต (3) โครงการลงทุนขนาดใหญ่ในโครงการพัฒนาระเบียงเศรษฐกิจภาคตะวันออก หรือ Eastern Economic Corridor Development (EEC)



ตารางจำนวนดัชนีชี้นำเศรษฐกิจการแรงงานที่ส่งสัญญาณเตือนภัยจำแนกรายเดือน

ดัชนีผสมจำนวนทั้งสิ้น 13 ดัชนี	สิงหาคม- พฤศจิกายน 2559	ธันวาคม 2559	มกราคม 2560	กุมภาพันธ์ 2560	มีนาคม 2560	เมษายน 2560	พฤษภาคม 2560
จำนวนดัชนีที่ส่งสัญญาณ เตือนภัยการจ้างงาน (ดัชนี)	0	1 (การใช้ กระแสไฟฟ้า (-1.20%))	1 (ราคาน้ำมันดิบ Brent ในตลาดโลก (77.79%))	0	0	1 (การใช้กระแสไฟฟ้า (-4.86%))	1 (การใช้ กระแสไฟฟ้า (-3.26%))
สถานะสัญญาณ	ปกติ	ปกติ	ปกติ	ปกติ	ปกติ	ปกติ	ปกติ



3.2. แนวโน้มการจ้างงาน การว่างงาน

การติดตามตัวเลขอัตราการเปลี่ยนแปลงของการจ้างงานในระบบประกันสังคมตามมาตรา 33 เดือนพฤษภาคม 2560 มีอัตราการขยายตัวอยู่ที่ 1.89% เพิ่มขึ้นจากเมษายน 2560 ซึ่งมีอัตราขยายตัวอยู่ที่ 1.80 % เมื่อเทียบกับเดือนเดียวกันของปีที่แล้ว แนวโน้มการจ้างงานในภาพรวมของตลาดแรงงานอยู่ในระดับปกติ (1.89% > 1%) โดยระบบเตือนภัยแสดงแนวโน้มการจ้างงานในภาวะเฝ้าระวัง ตามข้อมูลข้อ (1) และ (2) ขณะที่แนวโน้มการว่างงานอยู่ในภาวะปกติ ตามข้อมูลข้อ (3)

ตารางประกอบ ภาพรวมแนวโน้ม

รายการ	เดือนเมษายน 2560		เดือนพฤษภาคม 2560	
	ค่าความน่าจะเป็น	สถานะ	ค่าความน่าจะเป็น	สถานะ
(1) แนวโน้มการจ้างงานในตลาดแรงงาน จากข้อมูลผู้ประกันตนมาตรา 33 แนวโน้มระยะยาว (12 เดือน)				
	94.68%	เฝ้าระวัง	65.16%↓	เฝ้าระวัง
(2) แนวโน้มการจ้างงานในตลาดแรงงาน จากข้อมูลของสำนักงานสถิติแห่งชาติ แนวโน้มระยะยาว (12 เดือน)				
	76.00%	เฝ้าระวัง	76.00%	เฝ้าระวัง
(3) แนวโน้มการว่างงานในตลาดแรงงาน จากข้อมูลของสำนักงานสถิติแห่งชาติ แนวโน้มระยะยาว (12 เดือน)				
	0.00%	ปกติ	0.00%	ปกติ

3.3. ทิศทางการจ้างงานรายอุตสาหกรรม (ณ ไตรมาส 1/2560) : ข้อมูลการสำรวจภาวะการทำงานของประชากรที่วราชาอาณาจักร (สำนักงานสถิติแห่งชาติ)

กองเศรษฐกิจการแรงงาน ได้วิเคราะห์การจ้างงานรายอุตสาหกรรม 14 สาขา ที่มีความสำคัญต่อระบบเศรษฐกิจไทย ดังนี้

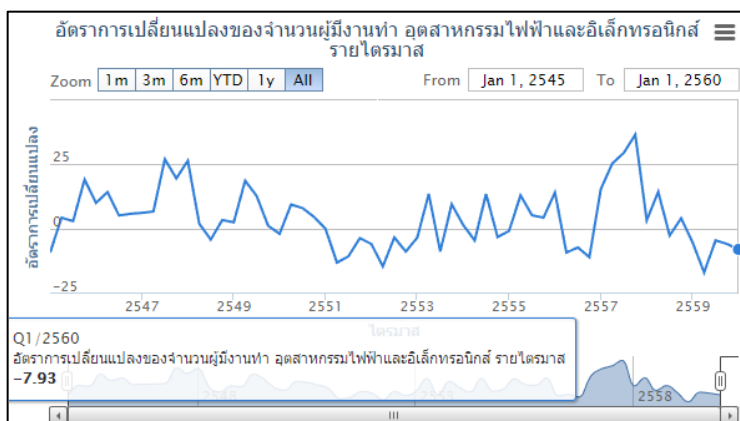

ที่มา: กศร.สป.รง.

1. อุตสาหกรรมไฟฟ้าและอิเล็กทรอนิกส์

การจ้างงานในอุตสาหกรรมไฟฟ้าและอิเล็กทรอนิกส์ ณ ไตรมาส 1 ปี 2560 มีจำนวน 492,000 คน เมื่อเทียบกับไตรมาสที่ผ่านมา (ไตรมาส 4 ปี 2559) พบว่าการจ้างงานในอุตสาหกรรมไฟฟ้าและอิเล็กทรอนิกส์มีอัตราชะลอตัว(%QoQ) คิดเป็นร้อยละ -10.71 และเมื่อเทียบกับข้อมูลเดียวกันของปีก่อน (ไตรมาส 1 ปี 2559) พบว่าการจ้างงานมีอัตราชะลอตัวเช่นเดียวกัน (%YoY) คิดเป็นร้อยละ -8.38

การจ้างงานในอุตสาหกรรมไฟฟ้าและอิเล็กทรอนิกส์ คาดว่าจะเพิ่มขึ้นในหมวดสินค้าอิเล็กทรอนิกส์และทัศนูปกรณ์ โดยเฉพาะหมวดโทรศัพท์มือถือที่ขยายตัวต่อเนื่อง รวมทั้งสินค้าที่ขยายตัวจากอุปสงค์ที่เพิ่มขึ้นในหลายตลาดส่งออก อาทิ คอมพิวเตอร์ เครื่องปรับอากาศ และอุปกรณ์ไฟฟ้า เป็นต้น

2. อุตสาหกรรมยานยนต์และชิ้นส่วนยานยนต์

การจ้างงานในอุตสาหกรรมยานยนต์และชิ้นส่วนยานยนต์ ณ เดือน พฤษภาคม จำนวน 284,353 คน เมื่อพิจารณาอัตราการเปลี่ยนแปลงของจำนวนผู้ปฏิบัติงานที่เป็นลูกจ้างภาคเอกชน (ยานยนต์) พบว่าขยายตัวร้อยละ 20.68 จากช่วงเดียวกันของปีก่อน สอดคล้องกับการบริโภคภาคเอกชนที่ปรับตัวดีขึ้นต่อเนื่อง สะท้อนกับปริมาณการจำหน่ายรถยนต์นั่งในเดือนพฤษภาคม 2560 ที่ขยายตัวต่อเนื่องเป็นเดือนที่ 5 และปริมาณรถจักรยานยนต์จดทะเบียนใหม่ในเดือนพฤษภาคม 2560 ขยายตัวต่อเนื่อง (สำนักงานเศรษฐกิจการคลัง) โดยมีปัจจัยสนับสนุนจากรายได้เกษตรกรที่แท้จริงขยายตัวเช่นเดียวกัน จากปัจจัยดังกล่าวคาดว่าจะส่งผลต่อการจ้างงานในภาคอุตสาหกรรมยานยนต์และชิ้นส่วนยานยนต์ปรับตัวดีขึ้น

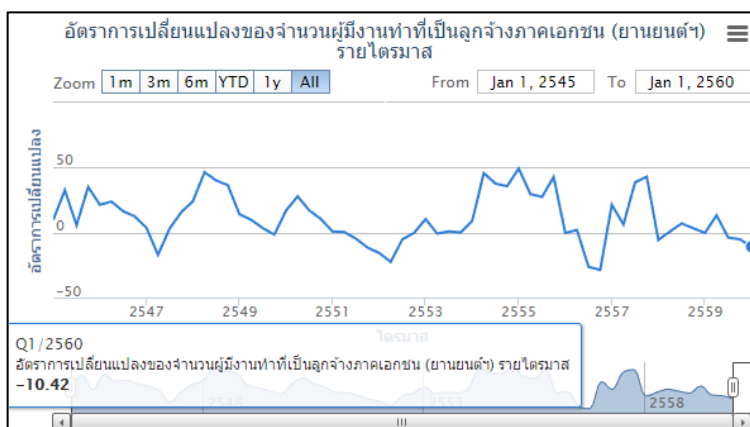

ที่มา: กศร.สป.รง.

3. อุตสาหกรรมอาหารและอาหารสัตว์

การจ้างงานในอุตสาหกรรมอาหารและอาหารสัตว์ มีอัตราเพิ่มขึ้นเมื่อเทียบกับช่วงเดียวกันของปีก่อนร้อยละ 8.93 (%YoY) ณ ไตรมาส 1/60 คาดว่า มีแนวโน้มเพิ่มขึ้น เนื่องจากการผลิตในอุตสาหกรรมมีการผลิตเพิ่มขึ้นจากช่วงเดียวกันของปีก่อนในกลุ่มสินค้าอื่นๆ เช่น ผักและผลไม้ ปศุสัตว์ และประมง สำหรับการส่งออกในภาพรวมปรับเพิ่มขึ้นเล็กน้อย เนื่องจากสินค้าส่งออกสำคัญ เช่น ไก่สดแช่แข็ง ไก่แปรรูป

4. อุตสาหกรรมสิ่งทอ

การจ้างงานเพิ่มขึ้นร้อยละ 0.64 แต่การว่างงานเพิ่มขึ้นร้อยละ 2.82 ส่วนการเลิกจ้างลดลงร้อยละ -4.38 ทั้งนี้ปรากฏการณ์ดังกล่าวสัมพันธ์กับภาพรวมของการผลิตเส้นใยสิ่งทอลดลงเมื่อเทียบกับปีก่อน และความต้องการในประเทศที่ลดลง แต่ในขณะเดียวกัน การผลิตผ้าผืนเพื่อการผลิตเสื้อผ้าสำเร็จรูปและเคหะสิ่งทออื่นๆ ขยายตัว ทั้งที่มาจากความต้องการในประเทศ และต่างประเทศ โดยการส่งออกสิ่งทอได้ขยายตัวไปยังประเทศกลุ่มอาเซียน อาทิ เวียดนาม เมียนมา ที่อยู่ระหว่างการพัฒนาสินค้าเครื่องนุ่งห่มภายในประเทศ แนวโน้มการจ้างงานในอุตสาหกรรมเครื่องนุ่งห่ม คาดว่าจะขยายตัวเพิ่มขึ้นตามผลิตภัณฑ์กลุ่มสิ่งทอที่ขยายตัวขึ้น โดยเฉพาะกลุ่มสินค้าผ้าผืนและเคหะสิ่งทออื่นๆ เนื่องจากการผลิตของประเทศไทยเป็นปัจจัยต้นทางในการพัฒนาอุตสาหกรรมในต่างประเทศ ประกอบกับความต้องการในประเทศในช่วงเดือนกรกฎาคม – สิงหาคม อยู่ในช่วงเปิดภาคเรียนในระดับอุดมศึกษาทำให้ผู้ประกอบการมีความต้องการใช้ผ้าผืนเพื่อผลิตสินค้าสำเร็จรูป

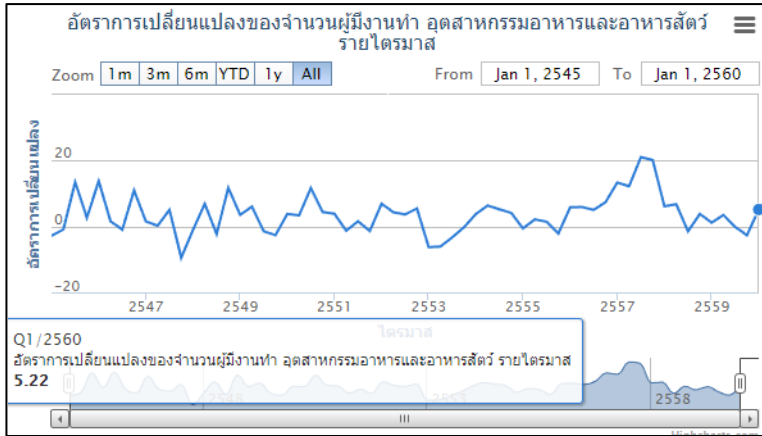

ที่มา: กศร.สป.รง.

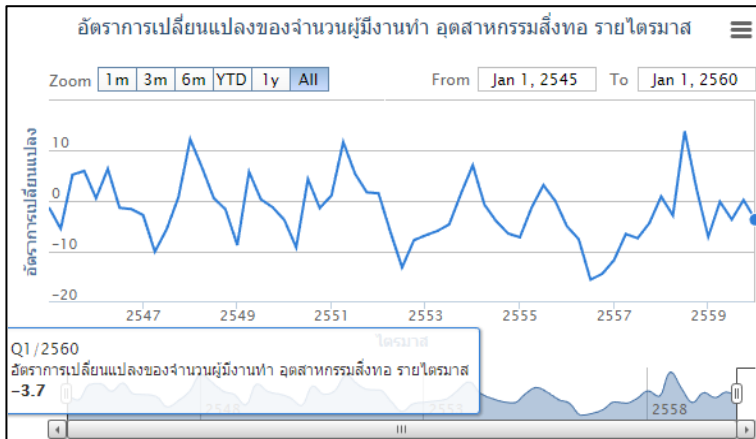

ที่มา: กศร.สป.รง.



ที่มา: กศร.สป.รง.

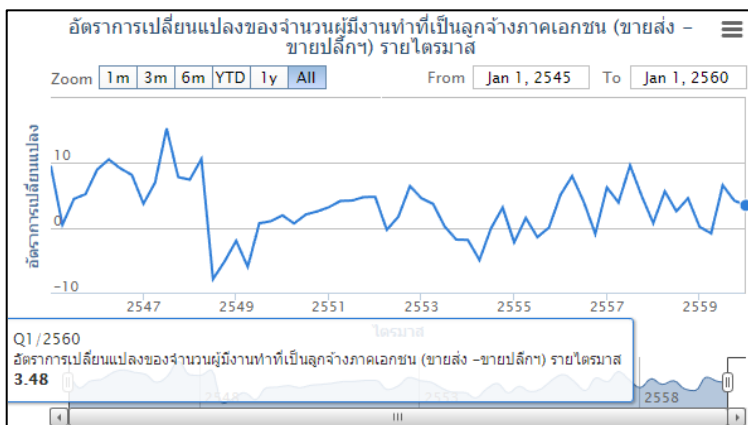

ที่มา: กศร.สป.รง.

5. อุตสาหกรรมเครื่องนุ่งห่ม

การจ้างงานในอุตสาหกรรมเครื่องนุ่งห่มไตรมาส 1 ปี 2560 (มกราคม – มีนาคม 2560) มีจำนวน 327,00 คนเมื่อเปรียบเทียบกับไตรมาสที่แล้ว (ไตรมาส 4 ปี 2559) พบว่าการจ้างงานมีอัตราเพิ่มขึ้น (%QoQ) คิดเป็นร้อยละ 0.61) และเมื่อเทียบกับไตรมาสเดียวกันของปีที่แล้ว (ไตรมาส 1 ปี 2559) พบว่าการจ้างงานมีอัตราเพิ่มขึ้นเช่นเดียวกัน (%YoY) คิดเป็นร้อยละ 0.92 แนวโน้มการจ้างงานในอุตสาหกรรมเครื่องนุ่งห่ม คาดว่าจะเพิ่มขึ้นจากข้อมูลตลาดส่งออกเครื่องนุ่งห่มพบว่าเป็นในช่วงเมษายน – พฤษภาคม 2560 มูลค่าการส่งออกเครื่องนุ่งห่มไปต่างประเทศเพิ่มขึ้น อาทิ มูลค่าการส่งออกไปยังฮ่องกง สหรัฐอเมริกา แคนาดา สหภาพยุโรป ตามภาวะเศรษฐกิจที่ฟื้นตัวของประเทศคู่ค้า ส่วนข้อมูลภายในประเทศพบว่าขยายตัวเพิ่มขึ้นเช่นกัน เนื่องจากการผลิตเสื้อผ้าประเภทชุดนักเรียนนักศึกษาที่ต้องใช้ในช่วงเดือนกรกฎาคม 2560

6. อุตสาหกรรมขายส่งขายปลีก

เดือนพฤษภาคม 2560 การจ้างงาน 6,435,380 คน เพิ่มขึ้นเมื่อเทียบกับปีที่แล้ว (YoY) ร้อยละ 3.3 การว่างงาน 59,070 คน เพิ่มขึ้นเมื่อเทียบกับปีที่แล้ว (YoY) ร้อยละ 23.7 แม้ว่าการจ้างงานมีแนวโน้มขยายตัวจากการบริโภคภาคเอกชนมีทิศทางฟื้นตัว ราคาน้ำมันดิบมีแนวโน้มชะลอตัว อัตราเงินเฟ้ออยู่ในกรอบ 1.5 – 2.2 (YOY) ทั้งนี้ การเปิดประชาคมอาเซียนส่งผลดีต่อการจ้างงานในอุตสาหกรรมนี้ เนื่องจากการขยายการลงทุนเปิดศูนย์การค้าไปสู่ภูมิภาคเพิ่มมากขึ้น อย่างไรก็ตาม พบว่าแนวโน้มการค้าปลีกช่องทางอื่น ๆ มีมูลค่าเพิ่มมากขึ้น (ช่องทางอื่น ๆ ได้แก่ ร้านขายปลีกสินค้าใหม่อื่นๆ การขายปลีกสินค้าอื่นๆ บนแผงลอยและตลาด การขายปลีกโดยการรับสั่งสินค้าทางไปรษณีย์ โทรทัศน์ วิทยุ โทรศัพท์ และทางอินเทอร์เน็ต และการขายปลีกโดยไม่มีร้านด้วยวิธีอื่นๆ) ซึ่งการเปลี่ยนแปลงนี้เป็นแนวโน้มที่เกิดขึ้นทั่วโลก ทำให้ผู้อยู่ในอุตสาหกรรมนี้เป็นผู้ประกอบการอาจเปลี่ยนแปลงไป แต่มีผู้เข้าสู่อุตสาหกรรมนี้เพิ่มมากขึ้น

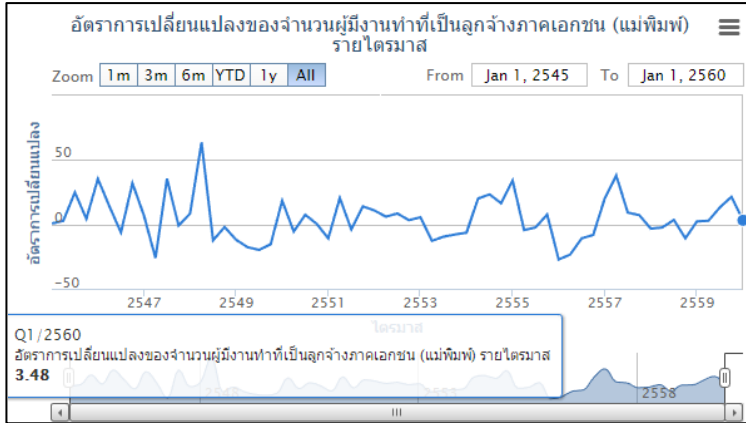

ที่มา: กศร.สป.รง.

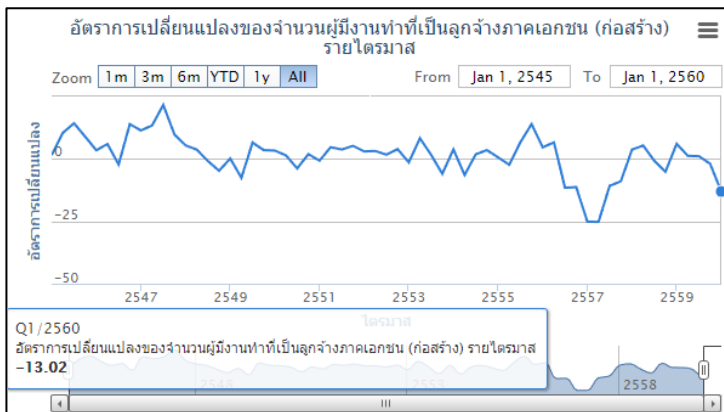

ที่มา: กศร.สป.รง.

7. อุตสาหกรรมแม่พิมพ์

การจ้างงานในอุตสาหกรรมแม่พิมพ์ มีจำนวน 294,000 คน ขยายตัวร้อยละ 1.03 เมื่อเทียบกับช่วงเดียวกันของปีก่อน สำหรับการจ้างงานในอุตสาหกรรมแม่พิมพ์คาดว่าจะยังมีแนวโน้มขยายตัว สอดคล้องกับการขยายในหลายกลุ่มอุตสาหกรรมสำคัญ ได้แก่ หมวดสินค้าอิเล็กทรอนิกส์ที่ขยายตัว โดยเฉพาะหมวดโทรศัพท์มือถือที่ขยายตัวต่อเนื่องจากการย้ายฐานการผลิตจากญี่ปุ่นมายังประเทศไทยและการออกสมาร์ตโฟนรุ่นใหม่ รวมถึงแผงวงจรรวมเพื่อใช้เป็นชิ้นส่วนในการผลิตอุปกรณ์ที่รองรับ Internet of Things (IoT) และในหมวดเครื่องใช้ไฟฟ้าที่ขยายตัวดี ในหลายหมวดสินค้า อาทิ คอมเพลสเซอร์ เครื่องปรับอากาศ และอุปกรณ์ไฟฟ้า จากอุปสงค์ที่เพิ่มขึ้นของประเทศคู่ค้าที่สำคัญ

8. อุตสาหกรรมก่อสร้าง

การจ้างงานในอุตสาหกรรมก่อสร้าง ณ เดือน พฤษภาคม 2560 การจ้างงาน 2,238,610 คน ชะลอตัวเมื่อเทียบกับปีก่อนร้อยละ -13.89 และชะลอตัวจากเดือนก่อนหน้าร้อยละ -4.49 หดตัวจากระยะเดียวกันปีก่อนและเมื่อขจัดผลของฤดูกาลแล้วลดลงต่อเนื่องจากเดือนก่อน ตามพื้นที่ได้รับอนุญาตก่อสร้างโดยเฉพาะพื้นที่สำหรับที่อยู่อาศัยและธุรกิจบริการและขนส่งที่ลดลงหลังจากมีทิศทางปรับดีขึ้นในช่วงก่อน นอกจากนี้ยอดจำหน่ายวัสดุก่อสร้างลดลงสอดคล้องกับการเปิดขายโครงการใหม่ที่ลดลงจากที่อยู่อาศัยแนวราบเป็นสำคัญ

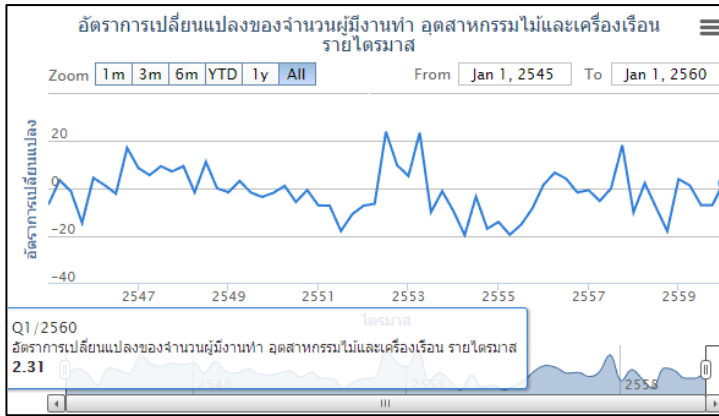

ที่มา: กศร.สป.รง.



ที่มา: กศร.สป.รง.

9. อุตสาหกรรมไม้และเครื่องเรือน

การจ้างงานในอุตสาหกรรมไม้และเครื่องเรือน การจ้างงาน ณ ไตรมาส 1/2560 จำนวน 260,000 คน มีอัตราการขยายตัวเมื่อเทียบกับช่วงเดียวกันของปีก่อนร้อยละ 6.12 (%YoY) ตามการผลิตและจำหน่ายเครื่องเรือนไม้ซึ่งมีแนวโน้มปรับตัวดีขึ้น ในภาพรวมเกิดจากภาวะเศรษฐกิจที่กำลังอยู่ในช่วงฟื้นตัวและจากนโยบายกระตุ้นเศรษฐกิจของ ภาครัฐที่ส่งผลให้โครงการอสังหาริมทรัพย์มีแนวโน้มเติบโตเพิ่มขึ้นราคาสินค้าการเกษตรมีทิศทางปรับตัวดีขึ้น ซึ่งถือเป็นสัญญาณการฟื้นตัวที่ดีต่อเนื่องไปยังตลาดไม้และเครื่องเรือน

10. อุตสาหกรรมการเป็นสื่อกลางทางการเงิน

เดือนพฤษภาคม 2560 การจ้างงาน 494,030 คน ลดลงเมื่อเทียบกับปีที่แล้ว (YoY) ร้อยละ 1.2 ขณะที่การว่างงาน 1,480 คน เพิ่มขึ้นเมื่อเทียบกับปีก่อน (YoY) ร้อยละ 7.2 การจ้างงานลด แต่การว่างงานเพิ่มขึ้น เป็นสัญญาณว่าควรติดตามสถานการณ์อย่างใกล้ชิด เนื่องจากสถาบันการเงินชะลอการขยายสาขาและชะลอการจ้างงานแทนตำแหน่งที่ลาออกตลอดจนเพิ่มการพัฒนา “ฟินเทค” หรือ ไฟแนนเชียล เทคโนโลยี (Financial Technology) ซึ่งจะเข้ามามีบทบาทในการใช้บริการทางการเงิน โดยไม่ต้องอาศัยเจ้าหน้าที่เป็นผู้ให้บริการธุรกรรมอีกต่อไป ขณะที่ธนาคารหลายแห่งลดการขยาย/ปิดสาขา

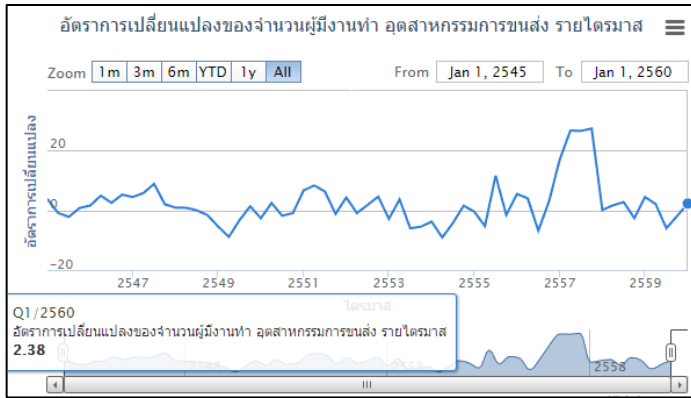

ที่มา: กศร.สป.รง.

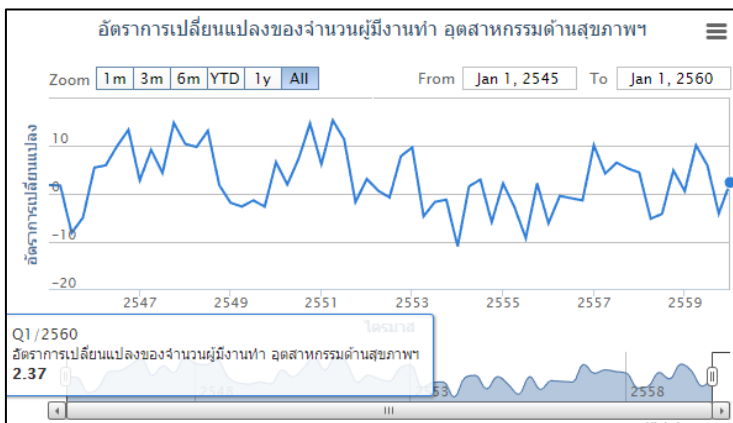

ที่มา: กศร.สป.รง.

11. อุตสาหกรรมขนส่ง

การจ้างงานในอุตสาหกรรมขนส่ง ณ ไตรมาส 1 ปี 2560 มีจำนวน 610,000 คน เมื่อเทียบกับไตรมาสที่ผ่านมา (ไตรมาส 4 ปี 2559) พบว่าการจ้างงานในอุตสาหกรรมขนส่งมีอัตราขยายตัว (%QoQ) คิดเป็นร้อยละ 6.90 และเมื่อเทียบกับข้อมูลเดียวกันกับปีที่แล้ว (ไตรมาส 1 ปี 2559) พบว่าการจ้างงานมีอัตราขยายตัวเช่นเดียวกัน (%YoY) คิดเป็นร้อยละ 0.66 การจ้างงานในอุตสาหกรรมขนส่งคาดว่าจะขยายตัวจากการลงทุนภาครัฐที่ยังขยายตัวต่อเนื่องตามความคืบหน้าของโครงการลงทุนด้านโครงสร้างพื้นฐานต่างๆที่จะมีการเสนอโครงการรถไฟไทย-จีน รวมถึงรถไฟฟาสายสีส้มตะวันตก (ศูนย์วัฒนธรรม-ตลิ่งชัน) และสายสีม่วงใต้ (เตาปูน-ราษฎร์บูรณะ) เข้า ครม. ในเดือนมิถุนายน 2560 รวมทั้งภาคการส่งออกที่ขยายตัวต่อเนื่องและภาคการท่องเที่ยวที่จำนวนนักท่องเที่ยวจีนกลับมาอยู่ในระดับใกล้เคียงกับช่วงก่อนมีการปราบปรามทัวร์ผิดกฎหมาย

12. อุตสาหกรรมงานด้านสุขภาพ สังคมสงเคราะห์ กิจกรรมด้านบริการชุมชน สังคมและการบริการส่วนบุคคลอื่น ๆ

การจ้างงานอุตสาหกรรมด้านสุขภาพสังคมสงเคราะห์เดือนพฤษภาคม 2560 มีจำนวน 710,000 คน เพิ่มขึ้นจากเดือนเดียวกันของปีก่อนร้อยละ 7.57 และลดลงจากเดือนเดียวกันของปีก่อนร้อยละ -8.97 การจ้างงานในอุตสาหกรรมด้านสุขภาพมีแนวโน้มเพิ่มขึ้นตามสถานการณ์เศรษฐกิจในประเทศมีแนวโน้มฟื้นตัวรวมถึงปัจจัยต่างๆ ดังนี้ (1) การเข้าสู่สังคมผู้สูงอายุทำให้เกิดธุรกิจสินค้าและบริการสำหรับผู้สูงอายุเพิ่มขึ้น อาทิ ผู้ดูแลผู้สูงอายุ ที่ปรึกษาการเงินเพื่อการเกษียณ และธุรกิจบริการที่อยู่อาศัยผู้สูงอายุ และ (2) กระแส Healthy Beauty Smart และ Aging (การชะลอวัย) ของกลุ่มวัยทำงานถึงวัยกลางคนมากขึ้น ส่งผลให้ธุรกิจสุขภาพเพิ่มขึ้นเช่นเดียวกัน



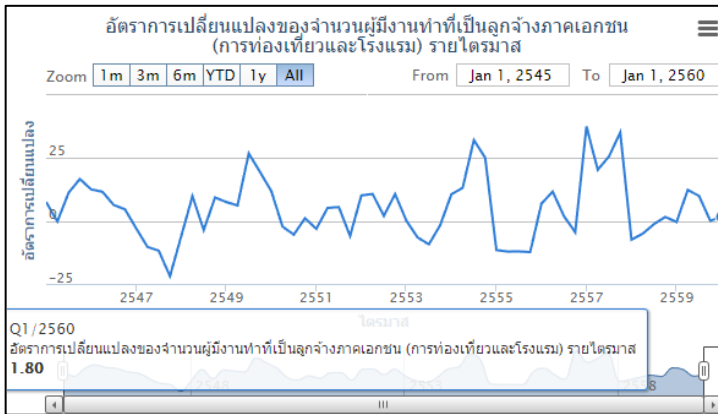

ที่มา: กศร.สป.รง.

13. อุตสาหกรรมท่องเที่ยวและโรงแรม

ไตรมาสที่ 1 ปี 2560 จำนวนลูกจ้างภาคเอกชน ในอุตสาหกรรมท่องเที่ยวและโรงแรมมีจำนวน 396,000 คน เพิ่มขึ้นร้อยละ 1.79 เมื่อเทียบกับปีที่ผ่านมา (%YOY) เนื่องจากไทยเป็นประเทศที่นักท่องเที่ยวยังให้ความสนใจ รวมทั้งได้รับปัจจัยสนับสนุนจากมาตรการส่งเสริมการท่องเที่ยวของรัฐ และมาตรการดึงดูดนักท่องเที่ยวที่ใช้จ่ายต่อทริปสูงเพื่อเริ่มรายได้ รวมถึงการต่ออายุมาตรการยกเว้นค่าธรรมเนียมวีซ่า และปัจจัยด้านฤดูกาล เช่น การมาสัมผัสหน้าฝนของชาวตะวันออกกลางนอกจากนั้นอานิสงส์จากปัจจัยลบในบางประเทศ เช่น ความขัดแย้งระหว่างเกาหลีกับจีน ความขัดแย้งระหว่างยุโรปกับตุรกี ซึ่งอาจทำให้นักท่องเที่ยวจีนเปลี่ยนจุดหมายการเดินทางมาไทยมากขึ้น การจ้างงานในอุตสาหกรรมท่องเที่ยวและโรงแรมคาดการณ์มีแนวโน้มขยายตัวต่อเนื่อง จากปัจจัยสนับสนุนต่าง ๆ ได้แก่ ภาพลักษณ์การท่องเที่ยวไทยที่ดีขึ้น นักท่องเที่ยวจีนที่ได้รับผลกระทบจากมาตรการปราบปรามทัวร์ผิดกฎหมายในช่วงก่อนหน้านี้เริ่มเดินทางกลับเข้ามายังประเทศไทย การส่งเสริมการท่องเที่ยวของ ททท. อย่างต่อเนื่อง โดยในครึ่งปีหลัง คาดว่านโยบายส่งเสริม “อาหารไทย-ช้อปปิ้ง” จะเป็นตัวขับเคลื่อนเศรษฐกิจไทยอย่างมีนัยสำคัญ และการเปิดเส้นทางบินใหม่ อาทิ รัสเซีย สแกนดิเนเวีย อังกฤษ รวมถึงปัจจัยบวกจากการเติบโตทางเศรษฐกิจของยุโรปทำให้รายได้จากนักท่องเที่ยวยุโรปมีแนวโน้มเพิ่มขึ้น

14. อุตสาหกรรมภัตตาคาร

การจ้างงานในอุตสาหกรรมภัตตาคารขยายตัวตามจำนวนนักท่องเที่ยวที่เพิ่มขึ้นตามมาตรการส่งเสริมการท่องเที่ยวและแนวโน้มการขยายตัวของอุตสาหกรรมท่องเที่ยวและโรงแรม ตามจำนวนนักท่องเที่ยวมาเลเซีย ยุโรป และอาเซียน ที่เพิ่มขึ้นเป็นสำคัญ สอดคล้องกับการขยายตัวของเศรษฐกิจโลก การจ้างงานในธุรกิจภัตตาคารมีแนวโน้มขยายตัวจากปัจจัยส่งเสริม ได้แก่ กำลังซื้อภาคครัวเรือนที่ปรับตัวดีขึ้นสะท้อนจากรายได้เกษตรกร และการผลิตภาคการเกษตรที่เพิ่มขึ้นอย่างต่อเนื่องตามการฟื้นตัวของการค้าโลก การขยายตัวของจำนวนนักท่องเที่ยว รวมถึง มาตรการภาครัฐสนับสนุนกำลังซื้อสำหรับ

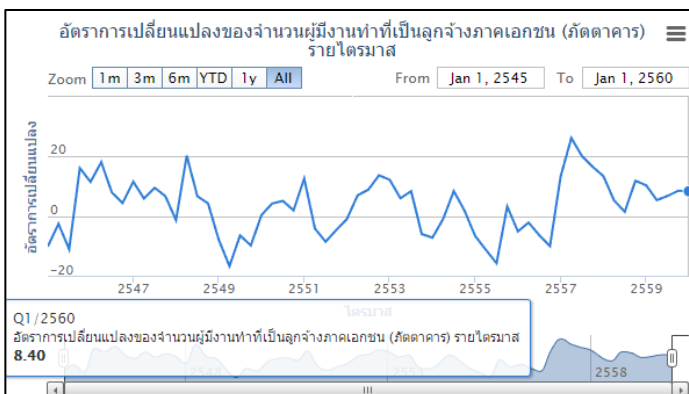

ที่มา: กศร.สป.รง.



3.4. แนวโน้มการจ้างงานรายอุตสาหกรรมที่ต้องเฝ้าระวัง

การวิเคราะห์สัญญาณการจ้างงานรายอุตสาหกรรมจากดัชนีชี้หน้าที่มีนัยสำคัญต่อตลาดแรงงาน ในรายอุตสาหกรรมที่มีการชะลอตัวในเกณฑ์ที่อาจกระทบต่อการจ้างงาน โดยมีอุตสาหกรรมต้องเฝ้าระวัง 8 อุตสาหกรรม (ใช้ข้อมูล NSO) คือ

รายการ	ไตรมาส 1 ปี 2560		ไตรมาส 2 ปี 2560	
	ความน่าจะเป็น	แนวโน้ม	ความน่าจะเป็น	แนวโน้ม
การเฝ้าระวังการจ้างงานรายอุตสาหกรรม จำนวน 7 อุตสาหกรรม				
1. อุตสาหกรรมไฟฟ้าและอิเล็กทรอนิกส์	100 %	แข็งแกร่ง	99.99% ↑	แข็งแกร่ง
2. อุตสาหกรรมสิ่งทอ	100%	แข็งแกร่ง	100%	แข็งแกร่ง
3. อุตสาหกรรมงานด้านสุขภาพ งานสังคมสงเคราะห์ กิจกรรมด้านบริหารชุมชน สังคมและบริการส่วนบุคคล อื่น ๆ	100%	แข็งแกร่ง	100%	แข็งแกร่ง
4. อุตสาหกรรมท่องเที่ยวและโรงแรม	93.61%	แข็งแกร่ง	98.08% ↑	แข็งแกร่ง
5. อุตสาหกรรมแม่พิมพ์	93.09%	แข็งแกร่ง	94.66% ↑	แข็งแกร่ง
6. อุตสาหกรรมการเป็นสื่อกลางทางการเงิน	59.74%	แข็งแกร่ง	63.71% ↑	แข็งแกร่ง
7. อุตสาหกรรมเครื่องนุ่งห่ม	43.25%	ปกติ	56.46% ↑	แข็งแกร่ง
8. อุตสาหกรรมก่อสร้าง	22.67%	ปกติ	57.76% ↑	แข็งแกร่ง

สำหรับอุตสาหกรรมที่มีการจ้างงานที่ยังอยู่ในภาวะปกติ มีจำนวน 6 อุตสาหกรรม คือ 1. อุตสาหกรรมอาหารและอาหารสัตว์ 2. อุตสาหกรรมขายส่งและขายปลีก 3. อุตสาหกรรมยานยนต์และชิ้นส่วนยานยนต์ 4. อุตสาหกรรมขนส่ง 6. อุตสาหกรรมภัตตาคาร

3.5 การติดตามความเคลื่อนไหวของดัชนีชี้ภาวะเศรษฐกิจของประเทศอุตสาหกรรมที่สำคัญ

การวิเคราะห์สัญญาณการจ้างงานของตลาดแรงงานไทยจากดัชนีชี้ภาวะเศรษฐกิจ 5 ประเทศ กับ 1 กลุ่มประเทศ อยู่ในภาวะปกติ และคาดว่าจะไม่ส่งผลกระทบต่อการทำงานของตลาดแรงงานไทยในอีก 12 เดือนข้างหน้า กล่าวคือ ดัชนีชี้ภาวะเศรษฐกิจเดือนพฤษภาคม 2560 ของ ประเทศจีน ขยายตัว ประเทศญี่ปุ่น และสหรัฐอเมริกา ทรงตัว สำหรับกลุ่มประเทศ OECD อินโดนีเซีย และอินเดียชะลอตัว

ประเทศ	ดัชนีชี้ภาวะเศรษฐกิจเดือนพฤษภาคม	อัตราการเปลี่ยนแปลง การแปลผลและสถานะชี้ตลาดแรงงานไทย					
		เดือนเมษายน 2560			เดือนพฤษภาคม 2560		
		ค่า% Δ (YoY)	แปลผล	สถานะ	ค่า% Δ (YoY)	แปลผล	สถานะ
1. จีน	99.40	0.10	ชะลอตัว	ปกติ	0.51	ขยายตัว	ปกติ
2. ญี่ปุ่น	100.10	0.50	ทรงตัว	ปกติ	0.50	ทรงตัว	ปกติ
3. กลุ่มประเทศ OECD	100.00	0.40	ชะลอตัว	ปกติ	0.30	ชะลอตัว	ปกติ
4. สหรัฐอเมริกา	99.60	0.50	ชะลอตัว	ปกติ	0.50	ทรงตัว	ปกติ
5. อินโดนีเซีย	100.90	0.80	ชะลอตัว	ปกติ	1.41	ชะลอตัว	ปกติ
6. อินเดีย	99.60	-0.50	ขยายตัว	ปกติ	-0.80	ชะลอตัว	ปกติ

อย่างไรก็ตามกระทรวงแรงงานได้ติดตามข้อมูลพื้นฐาน ได้แก่ การจ้างงานภาคเอกชนจากการสำรวจภาวะการมีงานทำของประชากรรายไตรมาส (ล่าสุดไตรมาสที่ 1/2560) มูลค่าการส่งออกสินค้าของกระทรวงพาณิชย์ ดัชนีการส่งสินค้า ดัชนีผลผลิตอุตสาหกรรม อัตราการใช้กำลังการผลิต และดัชนีแรงงานในภาคอุตสาหกรรมของสำนักงานเศรษฐกิจอุตสาหกรรม ณ เดือนพฤษภาคม 2560 นำมาวิเคราะห์อัตราการเปลี่ยนแปลง (%YoY) เพื่อพิจารณาประเมินแนวโน้มสถานการณ์ของอุตสาหกรรมประกอบแนวโน้มโอกาสการจ้างงานในอนาคตได้ในระดับหนึ่ง ดังนี้

ประเภทอุตสาหกรรม	ปัจจัยชี้วัด														ค่าพยากรณ์ระบบเตือนภัยด้านแรงงานรายอุตสาหกรรม	คาดการณ์แนวโน้มภาวะการจ้างงานรายอุตสาหกรรม	ปัจจัยชี้ขาด
	อัตราการเปลี่ยนแปลง (%YoY)																
	ลูกจ้างเอกชนในอุตสาหกรรม					มูลค่าการส่งออก ณ เดือนพฤษภาคม 2560	ณ เดือนพฤษภาคม 2560										
	Q2/59	Q3/59	Q4/59	Q1/60	สถานะปัจจุบันการจ้างงานลูกจ้างเอกชน		ดัชนีการผลิต	อัตราการใช้กำลังการผลิต	ดัชนีการส่งสินค้า	ดัชนีคำสั่ง	อัตราการใช้น้ำมันดีเซล	ดัชนีความเชื่อมั่นผู้ประกอบการธุรกิจท่องเที่ยว	อัตราการเข้าพักโรงแรม	อัตราหนี้ NPL			
ดัชนีค้าปลีก															อัตราการใช้น้ำมัน NGV	จำนวนนักท่องเที่ยว	
1. ไฟฟ้าและอิเล็กทรอนิกส์ -เครื่องใช้ไฟฟ้า (ISIC 2930) -อิเล็กทรอนิกส์ (ISIC 32)	5.24	-16.78	-4.46	-5.80	ชะลอตัวเพิ่มขึ้น	7.71	5.27	4.01	-6.91	-	-	-	-	-	1.00	มีโอกาสเกิดวิกฤตการจ้างงาน 100 %	- ดัชนีชี้แนวโน้มภาวะเศรษฐกิจประเทศญี่ปุ่นชะลอตัว - มูลค่าการส่งออกเครื่องใช้ไฟฟ้าและอิเล็กทรอนิกส์ขยายตัวลดลง
2. ยานยนต์และชิ้นส่วน (ISIC 3410)	-0.22	14.25	-3.62	-4.92	ชะลอตัวเพิ่มขึ้น	-3.40 (รถยนต์ อุปกรณ์และส่วนประกอบ)	2.03	0.25	-4.20	-	-	-	-	-	0.01	มีโอกาสเกิดวิกฤตการจ้างงาน 1 %	- ดัชนีชี้แนวโน้มภาวะเศรษฐกิจของประเทศไทยขยายตัว - ปริมาณการจำหน่ายรถยนต์นั่งและรถยนต์พาณิชย์ในประเทศขยายตัว
3. อาหารและอาหารสัตว์ (ISIC 15)	1.26	3.56	0.00	-2.5	ชะลอตัว	3.25 (อาหารทะเล กระป๋องและแปรรูป)	2.92	3.14	-2.57	-	-	-	-	-	0.00	ไม่มีโอกาสเกิดวิกฤตการจ้างงาน	- ดัชนีราคาผู้บริโภคด้านอาหารขยายตัว - ดัชนีอุปโภคบริโภคภาคเอกชนขยายตัว
4. สิ่งทอ -สิ่งทอ (ISIC 17) -ด้ายฝ้าย (ISIC 1711)	-5.47	-4.85	-13.11	-3.98	ชะลอตัวลดลง	0.77	1.04	2.25	-2.57	-	-	-	-	-	1.00	มีโอกาสเกิดวิกฤตการจ้างงาน 100 %	- มูลค่าการส่งออกสิ่งทอชะลอตัว



ประเภท อุตสาหกรรม	ปัจจัยชี้วัด														ค่าพยากรณ์ ระบบเตือน ภัยด้าน แรงงาน ราย อุตสาหกรรม	คาดการณ์ แนวโน้มภาวะ การจ้างงาน รายอุตสาหกรรม	ปัจจัยชี้ นำ	
	อัตราการเปลี่ยนแปลง (%YoY)																	
	ลูกจ้างเอกชนในอุตสาหกรรม					มูลค่าการ ส่งออก ณ เดือน พฤษภาคม 2560	ณ เดือนพฤษภาคม 2560											
	Q2/59	Q3/59	Q4/59	Q1/60	สถานะ ปัจจุบันการ จ้างงาน ลูกจ้าง เอกชน		ดัชนี ผลผลิต	อัตราการ ใช้กำลัง การผลิต	ดัชนี การส่ง สินค้า	ดัชนี คำสั่ง	อัตรา การใช้ น้ำมัน ดีเซล	ดัชนีความ เชื่อมั่นผู้ ประกอบ การธุรกิจ ท่องเที่ยว	อัตราการ เข้าพัก โรงแรม	อัตราหนี้ NPL				
5. เครื่องนุ่งห่ม (SIC18)	7.06	-0.17	-3.67	0.19	ขยายตัว	-5.24	9.87	9.94	14.99	-	-	-	-	-	0.43	มีโอกาสดึงดูด การจ้างงาน 43 %	- ดัชนีราคาผู้ผลิตเส้นใย เส้นด้าย และ สิ่งทอชะลอตัว - ดัชนีชี้แนวโน้มภาวะเศรษฐกิจของ สหรัฐอเมริกาชะลอตัว	
6. ขายส่ง ขายปลีก -ขายส่ง -ขายปลีก	2.94	1.63	3.98	1.89	ขยายตัว ลดลง	-	-	-	-	-5.07 (เม.ย. 60)	-	-	-	-	0.02	มีโอกาสดึงดูด การจ้างงาน 2 %	- ดัชนีอุปโภคบริโภคภาคเอกชน ขยายตัว	
7. อุตสาหกรรม แม่พิมพ์	-3.96	-1.02	6.8	15.81	ขยายตัว เพิ่มขึ้น	-11.86 (แม่พิมพ์ หุ่น แบบ หล่อโลหะ)	-	-	-	-	-	-	-	-	0.93	มีโอกาสดึงดูด การจ้างงาน 93 %	- ดัชนีการลงทุนภาคเอกชนชะลอ ตัว -ดัชนีราคาน้ำมันดิบในตลาดโลก ขยายตัว	
8. อุตสาหกรรม ก่อสร้าง -การผลิตปูนซีเมนต์ ปูนขาว และปูน ปลาสเตอร์ (SIC 2694) -เหล็กและเหล็กกล้า (SIC 2710)	5.80	5.44	0.09	0.2	ขยายตัว เพิ่มขึ้น	-66.18 57.08	-13.18	-8.75	-9.24 1.14	-	-	-	-	-	0.22	มีโอกาสดึงดูด การจ้างงาน 22 %	- ดัชนีชี้แนวโน้มภาวะเศรษฐกิจของไทย ขยายตัว - ดัชนีการลงทุนภาคเอกชน ขยายตัว - GDP ก่อสร้าง ขยายตัว	



ประเภท อุตสาหกรรม	ปัจจัยชี้วัด														ค่าพยากรณ์ระบบ เดือนภัยด้าน แรงงานราย อุตสาหกรรม	คาดการณ์ แนวโน้มภาวะ การจ้างงาน ราย อุตสาหกรรม	ปัจจัยชี้ นำ
	อัตราการเปลี่ยนแปลง (%YoY)																
	ลูกจ้างเอกชนในอุตสาหกรรม					มูลค่าการ ส่งออก ณ เดือน พฤษภาคม 2560	ณ เดือนพฤษภาคม 2560										
	Q2/59	Q3/59	Q4/59	Q1/60	สถานะ ปัจจุบันการ จ้างงาน ลูกจ้าง เอกชน		ดัชนี ผลผลิต	อัตราการ ใช้กำลัง การผลิต	ดัชนี การส่ง สินค้า	ดัชนี คำสั่ง	อัตราการ ใช้น้ำมัน ดีเซล	ดัชนีความ เชื่อมั่นผู้ ประกอบ การธุรกิจ ท่องเที่ยว	อัตรา การเข้า พัก โรงแรม	อัตราหนี้ NPL			
9. ไม้และเครื่องเรือน -การผลิตไม้และ ผลิตภัณฑ์จากไม้ฯ (SIC 20) -การผลิตเฟอร์นิเจอร์ (SIC 3610)	3.92	1.3	-6.97	-7.02	ชะลอตัว เพิ่มขึ้น	-30.18	-	-	-	-	-	-	-	0.83	มีโอกาสดัง เกิดการจ้าง งาน 83%	- ดัชนีราคาน้ำมันดิบในตลาดโลก ขยายตัว	
10. การเป็นสื่อกลาง ทางการเงิน	-1.46	-0.19	6.88	-0.18	ชะลอตัว	-	-	-	-	-	-	-	13.20	0.59	มีโอกาสดัง เกิดการจ้าง งาน 59 %	- เงินทุนจดทะเบียนนิติบุคคลตั้ง ใหม่ขยายตัวลดลง - ดัชนีการลงทุนภาคเอกชน ขยายตัวลดลง	
11. ขนส่ง	4.53	2.17	-5.82	-1.76	ชะลอตัว ลดลง	-	-	-	-	0.60	-	-	-	0.32	มีโอกาสดัง เกิดการจ้าง งาน 32 %	- ดัชนีการอุปโภคบริโภค ภาคเอกชนขยายตัว - ค่าใช้จ่ายรัฐบาลขยายตัว	
12. งานด้านสุขภาพ งานสังคมสงเคราะห์ -เครื่องมือแพทย์ และอุปกรณ์ (SIC 33) -ผลิตภัณฑ์ทางเภสัช กรรม (SIC 2423)	0.56	10.05	5.87	-4.09	ชะลอตัว	6.49	2.58	14.08	3.25	-	-	-	-	1.00	มีโอกาสดัง เกิดการจ้าง งาน 100 %	- ดัชนีชี้ภาวะเศรษฐกิจของ ประเทศไทยขยายตัวลดลง	



ประเภท อุตสาหกรรม	ปัจจัยชี้วัด															ค่าพยากรณ์ ระบบเตือนภัย ด้านแรงงานราย อุตสาหกรรม	คาดการณ์ แนวโน้มภาวะ การจ้างงาน ราย อุตสาหกรรม	ปัจจัยชี้้นำ
	อัตราการเปลี่ยนแปลง (%YoY)																	
	ลูกจ้างเอกชนในอุตสาหกรรม					มูลค่าการ ส่งออก ณ เดือน พฤษภาคม 2560	ณ เดือนพฤษภาคม 2560											
	Q2/59	Q3/59	Q4/59	Q1/60	สถานะ ปัจจุบันการ จ้างงาน ลูกจ้าง เอกชน		ดัชนี ผลผลิต	อัตราการ ใช้กำลัง การผลิต	ดัชนี การส่ง สินค้า	ดัชนี คำสั่ง	อัตราการใช้ น้ำมัน ดีเซล	ดัชนีความ เชื่อมั่นผู้ ประกอบการ ธุรกิจ ท่องเที่ยว	อัตรา การเข้า พัก โรงแรม	อัตราหนี้ NPL				
ดัชนี คำสั่ง										อัตราการใช้ แก๊ส NGV					จำนวน นักท่องเที่ยว			
13. ท่องเที่ยวและ โรงแรม	-3.13	9.11	9.85	-1.33	ชะลอตัว	-	-	-	-	-	-	-3.00 (Q2/60)	-	-	0.94	มีโอกาสเกิด วิกฤตการจ้าง งาน 94 %	- จำนวนนักท่องเที่ยวชะลอตัว	
14. ภัตตาคาร	4.12	3.34	5.65	-0.60	ชะลอตัว	-	-	-	-	-	-	1.99	-	0.00	ไม่มีโอกาสเกิด วิกฤตการจ้าง งาน	- อัตราการเข้าพักโรงแรม ขยายตัว		

หมายเหตุ

- ดัชนีผลผลิตอุตสาหกรรม สะท้อนปริมาณการผลิต
- อัตราการใช้กำลังการผลิต สะท้อน ภาวะการผลิตและความต้องการของตลาดที่มีต่ออุตสาหกรรมนั้นโดยจะแสดงอัตราส่วนการผลิตที่เกิดขึ้นจริงเมื่อเทียบกับการผลิตสูงสุดเต็มศักยภาพหรือเต็มกำลังการผลิต
- ดัชนีการส่งสินค้า สะท้อน ภาวะการจำหน่ายสินค้าในแต่ละเดือนในตลาดสินค้า ซึ่งบ่งบอกระดับการขนส่งสินค้าทั้งในและระหว่างประเทศ



ตารางการวิเคราะห์สัญญาณเตือนภัยจากดัชนีชี้ภาวะเศรษฐกิจของประเทศไทย 13 ตัว

ดัชนีชี้ภาวะเศรษฐกิจการแรงงาน (Composite Signal indicator)	ค่าอ้างอิง	อัตราการเปลี่ยนแปลง (YoY) ณ พฤษภาคม 2560	สถานะ
ดัชนีที่มีลักษณะ Negative Shock			
1. การใช้กระแสไฟฟ้า (ล้านกิโลวัตต์/ชม.)	0.00	-3.26	ส่งสัญญาณเตือน
2. ดัชนีการลงทุนภาคเอกชน	-12.51	-0.75	ปกติ
3. ดัชนีอุปโภคบริโภคภาคเอกชน	-0.86	1.08	ปกติ
4. มูลค่าการจำหน่ายรถยนต์ (คัน)	-26.95	0.59	ปกติ
5. มูลค่าการจำหน่ายรถจักรยานยนต์ (คัน)	-33.41	14.03	ปกติ
6. มูลค่าการส่งออก	-8.83	12.80	ปกติ
7. พื้นที่รับอนุญาตก่อสร้างในเขตเทศบาล (พื้นที่ตารางเมตร)	-45.61	30.51	ปกติ
8. ดัชนีชี้ภาวะเศรษฐกิจของประเทศไทย	-1.42	1.85	ปกติ
9. ดัชนีราคาตลาดหลักทรัพย์	-45.27	9.65	ปกติ
10. ดัชนีความเชื่อมั่นทางธุรกิจ	-8.80	5.23	ปกติ
11. อัตราการใช้กำลังการผลิต	-10.46	-8.07	ปกติ
12. ดัชนีผลผลิตภาคอุตสาหกรรม (ปรับฤดูกาล)	-4.72	2.29	ปกติ
ดัชนีที่มีลักษณะ Positive Shock			
13. ราคาน้ำมันดิบ Brent ในตลาดโลก (ดอลลาร์สหรัฐ/บาร์เรล)	57.62	7.43	ปกติ

* หมายเหตุ

ดัชนีที่มีลักษณะ Negative Shock คือ ดัชนีที่มีการเปลี่ยนแปลงลดลงเกินกว่าค่าอ้างอิง จะส่งสัญญาณ
การจ้างงานอาจเกิดภาวะวิกฤตในช่วง 12 เดือน

ดัชนีที่มีลักษณะ Positive Shock คือ ดัชนีที่มีการเปลี่ยนแปลงเพิ่มขึ้นเกินกว่าค่าอ้างอิง จะส่งสัญญาณ
การจ้างงานอาจเกิดภาวะวิกฤตในช่วง 12 เดือน



Template ด้านเศรษฐกิจแรงงาน กระทรวงแรงงาน ประจำเดือนพฤษภาคม 2560

ตัวชี้วัดทางเศรษฐกิจที่สำคัญ	เดือนล่าสุด (พ.ค.60)	เดือนก่อนหน้า (เม.ย.60)	เดือนล่าสุดของ ปีก่อนหน้า (พ.ค.59)	ต้นไตรมาสปัจจุบัน เดือนล่าสุดปี 60 (พ.ค.60)	ต้นไตรมาสปัจจุบัน เดือนล่าสุดปี 59 (พ.ค.59)
1. ผู้มีงานทำ					
1.1 ภาคเกษตร (สำรวจ LFS)	10,922,590	10,553,910	10,274,600	10,922,590	10,274,600
(%YoY)	6.31	7.01	-10.11	6.31	-10.11
1.2 นอกภาคเกษตร (แรงงานที่มีนายจ้าง ม.33)	10,543,612	10,523,934	10,347,954	10,543,612	10,347,954
(%YoY)	1.89	1.80	2.80	1.89	2.80
2. จำนวนผู้ว่างงานจากทะเบียน ประกันสังคม (SSO)	155,719	147,838	138,276	155,719	138,276
(%YoY)	10.55	6.92	12.65	10.55	12.65
3.จำนวนผู้ว่างงานจากการสำรวจ (NSO)	501,350	472,970	453,490	501,350	453,490
(%YoY)	10.55	19.42	27.96	10.55	27.96
4.อัตราการว่างงาน : สสช	1.3	1.2	1.2	1.3	1.2
ตัวชี้วัดทางเศรษฐกิจที่สำคัญ	เดือนล่าสุด (เม.ย.60)	เดือนก่อนหน้า (มี.ค.60)	เดือนล่าสุดของ ปีก่อนหน้า (เม.ย.59)	ต้นไตรมาสปัจจุบัน เดือนล่าสุดปี 60 (เม.ย.60)	ต้นไตรมาสปัจจุบัน เดือนล่าสุดปี 59 (เม.ย.59)
5. โอกาสในการทำงาน					
5.1 ผู้สมัครงานใหม่	15,926	16,709	46,939	15,926	46,939
(%YoY)	-66.07	-65.33	4.22	-66.07	4.22
5.2 ตำแหน่งงานว่าง	34,191	37,491	41,117	34,191	41,117
(%YoY)	-16.84	-9.85	20.41	-16.84	20.41
5.3 การบรรจุงาน	22,778	26,209	30,771	22,778	30,771
(%YoY)	-25.83	-24.76	-1.70	-25.83	-1.70

ที่มา : กระทรวงแรงงาน (กรมการจัดหางาน , สำนักงานประกันสังคม) , สำนักงานสถิติแห่งชาติ, ประมวลผลโดยกองเศรษฐกิจการแรงงาน

หมายเหตุ : 1. ผู้มีงานทำ ใช้ข้อมูลจาก 2 แหล่ง ดังนี้

1.1 ผู้มีงานทำภาคการเกษตร คือ ข้อมูลผู้มีงานทำจากการสำรวจภาวะการทำงานของประชากร (NSO)

1.2 ผู้มีงานทำนอกภาคการเกษตร คือข้อมูลผู้ประกันตนในระบบประกันสังคม (มีนายจ้าง) : มาตรา 33 (SSO : MOL)

2. ผู้ว่างงานจากทะเบียน คือ ผู้ขอรับประโยชน์ทดแทนกรณีว่างงานในระบบประกันสังคม ของสำนักงานประกันสังคม (SSO : MOL)

3. ผู้ว่างงานจากการสำรวจภาวะการทำงานของประชากร ของสำนักงานสถิติแห่งชาติ คือ บุคคลที่มีอายุ 15 ปีขึ้นไปและในสัปดาห์แห่งการสำรวจมีลักษณะอย่างหนึ่ง อย่างไม่

ดังต่อไปนี้

3.1 ไม่ได้ทำงานและไม่มีงานประจำ แต่ได้ทำงาน สมัครงานหรือรอการบรรจุ ในระหว่าง 30 วัน ก่อนวันสัมภาษณ์

3.2 ไม่ได้ทำงานและไม่มีงานประจำ และได้หางานทำในระหว่าง 30 วันก่อนวันสัมภาษณ์ แต่พร้อมที่จะทำงานในสัปดาห์แห่งการสำรวจ

4. อัตราการว่างงาน ใช้ข้อมูลจากการสำรวจภาวะการทำงานของประชากรรายเดือน สำนักงานสถิติแห่งชาติ (NSO)

5. โอกาสในการทำงาน เป็นข้อมูลตลาดแรงงาน ของกรมการจัดหางาน (DOE : MOL)

6. %YOY = อัตราการเปลี่ยนแปลงจากระยะเดียวกันของปีก่อน

= $\frac{\text{จำนวน ณ ช่วงเวลาปัจจุบัน} - \text{จำนวน ณ ช่วงเวลาเดียวกันของปีก่อน}}{\text{จำนวน ณ ช่วงเวลาเดียวกันของปีก่อน}}$

X 100



สรุป เกณฑ์วิกฤตตลาดแรงงานในภาพรวมและรายสาขาอุตสาหกรรม

1. กรณีวิเคราะห์สัญญาณเตือนภัยการจ้างงาน (Signal Analysis)



การวิเคราะห์สัญญาณเตือนภัยการจ้างงานนั้นจะใช้ข้อมูลของจำนวนผู้ประกันตนของสำนักงานประกันสังคมเป็นตัวแปรอ้างอิง เนื่องจากเป็นข้อมูลที่มีความถี่เป็นรายเดือนและมีการจัดเก็บเป็นระยะเวลาที่ยาวนานเพียงพอต่อการวิเคราะห์สัญญาณเตือนภัยได้ โดยดูตัวแปรเศรษฐกิจ 13 ตัว ที่ส่งสัญญาณเตือนการเกิดวิกฤตการจ้างงาน (1.การใช้กระแสไฟฟ้า 2.อัตราการใช้จ่ายกำลังการผลิต 3.ดัชนีราคาตลาดหลักทรัพย์ 4.มูลค่าการส่งออก 5.ดัชนีการอุปโภคบริโภคภาคเอกชน 6.ราคาน้ำมันดิบ Brent 7.มูลค่าการจำหน่ายรถยนต์ 8.มูลค่าการจำหน่ายรถจักรยานยนต์ 9.พื้นที่รับอนุญาตก่อสร้างในเขตเทศบาล 10.ดัชนีลงทุนภาคเอกชน 11.ดัชนีผลผลิตภาคอุตสาหกรรม 12.ดัชนีชี้ภาวะเศรษฐกิจของประเทศไทย 13.ดัชนีความเชื่อมั่นทางธุรกิจ)

ระดับการเตือนภัยใช้เกณฑ์สี่เป็นตัวบ่งชี้ระดับภัย คือ

1. ระดับอันตราย (สีแดง) ตัวแปรเศรษฐกิจส่งสัญญาณพร้อมกัน 7-13 ตัว
2. ระดับเฝ้าระวัง (สีเหลือง) ตัวแปรเศรษฐกิจส่งสัญญาณพร้อมกัน 6 ตัว
3. ระดับปกติ (สีเขียว) ตัวแปรเศรษฐกิจส่งสัญญาณพร้อมกันไม่เกิน 5 ตัว

2. กรณีวิเคราะห์อัตราการเปลี่ยนแปลงของข้อมูลผู้ประกันตนมาตรา 33 (YOY) เพื่อกำหนดดัชนีภาวะแรงงานว่าจะอยู่ระดับใด โดยใช้เกณฑ์สี่เป็นตัวบ่งชี้ระดับภัย

- 2.1 ระดับอันตราย (สีแดง) คือ เหตุการณ์ที่อัตราการเปลี่ยนแปลงของจำนวนการจ้างงานลดลงจากเดือนเดียวกันของปีก่อนหน้าเกินกว่าร้อยละ 1 ติดต่อกันเป็นเวลาไม่น้อยกว่า 3 เดือน
- 2.2 ระดับเตือนภัย (สีเหลือง) คือ เหตุการณ์ที่อัตราการเปลี่ยนแปลงของผู้ประกันตนต่ำกว่าร้อยละ 1 จนถึงระดับติดลบไม่เกินร้อยละ 1 ติดต่อกันเป็นเวลา 2 เดือน
- 2.3 ระดับปกติ (สีเขียว) คือ ภาวะที่จำนวนผู้ประกันตนขยายตัวตามปกติ ไม่น้อยกว่าร้อยละ 1 ซึ่งสะท้อนว่าการจ้างงานและจำนวนผู้ประกันตนมีการขยายตัวที่ใกล้เคียงหรือไม่น้อยไปกว่าการขยายตัวของกำลังแรงงานในประเทศ

3. กรณีวิเคราะห์โอกาสเกิดวิกฤตในตลาดแรงงานสำหรับแบบจำลอง Multinomial Logistic

ระดับสัญญาณเตือนภัย ใช้เกณฑ์สี่เป็นตัวบ่งชี้ระดับ คือ

- โอกาสเกิดวิกฤต ตั้งแต่ 0 – 40 % = สีเขียว
- โอกาสเกิดวิกฤต ตั้งแต่ 41 – 50 % = สีเหลือง
- โอกาสเกิดวิกฤต ตั้งแต่ 51 – 100 % = สีแดง

3.1 ผลการวิเคราะห์ข้อมูลดัชนีเตือนภัยจากชุดข้อมูลสำนักงานประกันสังคม (SSO ม.33) มีเกณฑ์วิกฤต คือ

3.1.1. โอกาสการเกิดวิกฤตการจ้างงานระยะยาว (12 เดือน) เหตุวิกฤตของการจ้างงานคือการลดลงของการจ้างงานมากกว่าร้อยละ 1 เป็นจำนวน 12 เดือนติดต่อกัน

3.1.2. โอกาสการเกิดวิกฤตการจ้างงานระยะสั้น (3 เดือน) เหตุวิกฤตของการจ้างงานคือการลดลงของการจ้างงานมากกว่าร้อยละ 1 เป็นจำนวน 3 เดือนติดต่อกัน

3.2 ผลการวิเคราะห์ข้อมูลดัชนีเตือนภัยจากชุดข้อมูลสำนักงานสถิติแห่งชาติ (NSO : LFS)

3.2.1. โอกาสการเกิดวิกฤตการจ้างงานภาคเอกชน เหตุวิกฤตของการจ้างงาน คือการลดลงของการจ้างงานมากกว่าร้อยละ 1 ใน 2 ไตรมาสติดกัน

3.2.2. โอกาสการเกิดวิกฤตการว่างงานภาคเอกชน เหตุวิกฤตของการว่างงาน คือ กรณีที่จำนวนคนว่างงานในภาคเอกชนเพิ่มขึ้นเกินกว่า 100,000 คน จากไตรมาสเดียวกันของปีก่อนหน้าจะถือเป็นวิกฤต



3.2.3. โอกาสการเกิดวิกฤตการจ้างงานรายสาขา เหตุการณ์ที่อัตราการเปลี่ยนแปลงของการจ้างงานสาขาใด ๆ ของไตรมาสหนึ่งๆ เทียบกับไตรมาสเดียวกันของปีก่อนหน้าลดลงมากกว่าร้อยละ 1 เป็นระยะเวลา 2 ไตรมาสติดต่อกัน

3.3 ผลการวิเคราะห์ข้อมูลดัชนีเตือนภัยจากข้อมูลกระทรวงแรงงาน (MOL : DOL และ DOE)

3.3.1 โอกาสการเกิดวิกฤตการเลิกจ้างจากข้อมูลของกรมสวัสดิการและคุ้มครองแรงงาน (DOL-รายเดือน)

(1) โอกาสการเกิดวิกฤตการเลิกจ้างระยะยาว (12 เดือน) เหตุวิกฤตของการเลิกจ้าง คือ กรณีที่จำนวนผู้ถูกเลิกจ้างในภาคเอกชนเพิ่มขึ้นเกินกว่า 2,000 คน จากเดือนเดียวกันของปีก่อนหน้าจะถือเป็นวิกฤต

(2) โอกาสการเกิดวิกฤตการเลิกจ้างระยะสั้น (3 เดือน) เหตุวิกฤตของการเลิกจ้าง คือ กรณีที่จำนวนผู้ถูกเลิกจ้างในภาคเอกชนเพิ่มขึ้นเกินกว่า 2,000 คน จากเดือนเดียวกันของปีก่อนหน้าจะถือเป็นวิกฤต

3.3.2 โอกาสการเกิดวิกฤตการเลิกจ้างจากข้อมูลของกรมการจัดหางาน (DOE-รายเดือน)

(1) โอกาสการเกิดวิกฤตการเลิกจ้างระยะยาว (12 เดือน) เหตุวิกฤตของการเลิกจ้าง คือ กรณีที่จำนวนผู้ถูกเลิกจ้างในภาคเอกชนเพิ่มขึ้นเกินกว่า 2,000 คน จากเดือนเดียวกันของปีก่อนหน้าจะถือเป็นวิกฤต

(2) โอกาสการเกิดวิกฤตการเลิกจ้างระยะสั้น (3 เดือน) เหตุวิกฤตของการเลิกจ้าง คือ กรณีที่จำนวนผู้ถูกเลิกจ้างในภาคเอกชนเพิ่มขึ้นเกินกว่า 2,000 คน จากเดือนเดียวกันของปีก่อนหน้าจะถือเป็นวิกฤต

ตารางบทวิเคราะห์ที่เกี่ยวข้องกับดัชนีชี้นำเศรษฐกิจการแรงงาน

ชื่อบทวิเคราะห์	แหล่งข้อมูล/เว็บไซต์	ประเภทการเผยแพร่		วันที่เผยแพร่	หมายเหตุ
		รายเดือน	รายไตรมาส		
1.ภาวะเศรษฐกิจอุตสาหกรรมประจำเดือนเมษายน 2560	สนง.เศรษฐกิจอุตสาหกรรม กระทรวงอุตสาหกรรม www.oie.go.th	✓		พ.ค. 2560	แสดงข้อมูลการวิเคราะห์ดัชนีผลผลิตภาคอุตสาหกรรมเมษายน 2560
2. รายงานภาวะเศรษฐกิจอุตสาหกรรมไตรมาส 1/2560	สนง.เศรษฐกิจอุตสาหกรรม กระทรวงอุตสาหกรรม www.oie.go.th		✓	เม.ย. 2560	แสดงข้อมูลสรุปสถานการณ์ของอุตสาหกรรมผลิตในประเทศไทยไตรมาส 4 ปี 2559
3.รายงานเศรษฐกิจและการเงินเดือนเมษายน 2560	ธนาคารแห่งประเทศไทย www.bot.or.th	✓		พ.ค. 2560	แสดงข้อมูลการวิเคราะห์ดัชนีชี้นำเศรษฐกิจมหภาคและการเงินเดือนเมษายน 2560
4.สรุปผลการสำรวจภาวะการทำงานของประชากรเดือนเมษายน	สนง.สถิติแห่งชาติ www.nso.go.th	✓		พ.ค. 2560	แสดงข้อมูลการวิเคราะห์ผลการสำรวจภาวะการทำงานของประชากรเมษายน 2560
5. ข้อมูลจำนวนผู้มีงานทำที่เป็นลูกจ้างภาคเอกชนจำแนกตามอุตสาหกรรม จากข้อมูลการสำรวจภาวะการทำงานของประชากรไตรมาสที่ 1 ปี 2560	สนง.สถิติแห่งชาติ www.nso.go.th		✓	เม.ย. 2560	แสดงข้อมูลจำนวนผู้มีงานทำจำแนกอุตสาหกรรม ไตรมาสที่ 4 ปี 2559
6. Economic Outlook ภาวะเศรษฐกิจไทยไตรมาสที่ 1 ปี 2560	สนง.คณะกรรมการพัฒนาการเศรษฐกิจและสังคมแห่งชาติ www.nesdb.go.th		✓	เม.ย. 2560	แสดงข้อมูลการวิเคราะห์เศรษฐกิจมหภาคไตรมาสที่ 1/2560
7. Social Situation and Outlook ภาวะสังคมไทย ไตรมาส 1 ปี 2560	สนง.คณะกรรมการพัฒนาการเศรษฐกิจและสังคมแห่งชาติ http://social.nesdb.go.th		✓	เม.ย. 2560	แสดงภาวะสังคมไทยไตรมาสที่ 1/2560
8. รายงานภาวะเศรษฐกิจ (Macro Weekly Review)	สำนักงานเศรษฐกิจการคลัง www.fpo.go.th	-	-	16-30 พ.ค. 2560	แสดงข้อมูลภาวะเศรษฐกิจของประเทศสหรัฐอเมริกา อินเดีย อินโดนีเซีย จีน ญี่ปุ่น และยุโรป เดือนพฤษภาคม 2560
9.รายงานภาวะเศรษฐกิจ (Macro Weekly Review)	สำนักงานเศรษฐกิจการคลัง www.fpo.go.th	-	-	16-30 พ.ค. 2560	แสดงข้อมูลภาวะเศรษฐกิจของประเทศ สหรัฐอเมริกา ยุโรป และจีน เดือนพฤษภาคม 2560
10. รายงานภาวะเศรษฐกิจ (Macro Weekly Review)	สำนักงานเศรษฐกิจการคลัง www.fpo.go.th	-	-	16-30 พ.ค. 2560	แสดงข้อมูลภาวะเศรษฐกิจของประเทศอินโดนีเซีย และอินเดีย
11. รายงานภาวะเศรษฐกิจ (Macro Weekly Review)	สำนักงานเศรษฐกิจการคลัง www.fpo.go.th	-	-	16-30 พ.ค. 2560	แสดงข้อมูลภาวะเศรษฐกิจของประเทศญี่ปุ่น
12. รายงานดัชนีความเชื่อมั่นทางธุรกิจ (Business Sentiment Index) พฤษภาคม 2560	ธนาคารแห่งประเทศไทย ทีมวิเคราะห์สันทะธุรกิจ สำนักนโยบายเศรษฐกิจการเงิน สายนโยบายการเงิน	✓		พ.ค. 2560	แสดงข้อมูลผลการสำรวจความเชื่อมั่นทางธุรกิจจากกลุ่มตัวอย่างธุรกิจขนาดกลางและขนาดใหญ่ 668 ราย เป็นรายเดือน

