



# รายงานการเตือนภัยด้านแรงงาน เดือนเมษายน 2560



กองเศรษฐกิจการแรงงาน

สำนักงานปลัดกระทรวงแรงงาน

## สรุปรายงานสถานการณ์และแนวโน้มด้านแรงงาน ณ เดือนเมษายน 2560

### ภาวะการจ้างงานในตลาดแรงงาน

- การจ้างงานลูกจ้างในระบบประกันสังคมเดือนเมษายน 2560 มีจำนวน 10,523,934 คน มีอัตราการขยายตัวอยู่ที่ร้อยละ 1.80 (YoY) ซึ่งเพิ่มขึ้นเมื่อเทียบกับเดือนที่ผ่านมา (มีนาคม 2560 อยู่ที่ร้อยละ 1.71)
- การว่างงาน จากตัวเลขผู้ขอรับประโยชน์ทดแทนกรณีว่างงานในระบบประกันสังคม เดือนเมษายน 2560 มีจำนวน 147,838 คน มีอัตราการขยายตัวอยู่ที่ร้อยละ 6.92 (YoY) ซึ่งเพิ่มขึ้นเมื่อเทียบกับเดือนที่ผ่านมา (มีนาคม 2560 อยู่ที่ร้อยละ 185)
- การเลิกจ้าง อัตราการเลิกจ้างลูกจ้างในระบบประกันสังคมมาตรา 33 เดือนเมษายน 2560 ผู้ประกันตนที่สำนักงานประกันสังคมจ่ายประโยชน์ทดแทนกรณีว่างงานจากสาเหตุเลิกจ้าง มีจำนวนทั้งสิ้น 22,833 คน คิดเป็นร้อยละ -11.85 ลดลงจากเดือนมีนาคม 2560 ที่ร้อยละ 0.25

ในการนี้สำนักงานประกันสังคมเปลี่ยนแปลงการรายงานจำนวนผู้รับประโยชน์ทดแทนกรณีว่างงาน เดิมจำแนกตามสาเหตุและประเภทกิจการ เป็นจำแนกตามประเภทมาตรฐานอุตสาหกรรม (ประเทศไทย) ปี 2552 Thailand Standard Industrial Classification (TSIC 2009) ทำให้ไม่สามารถเปรียบเทียบร้อยละการเปลี่ยนแปลงรายเดือนและรายปี ตั้งแต่เดือนเมษายน 2560 เป็นต้นไป

ทั้งนี้ กระทรวงแรงงานได้สั่งการให้ส่วนราชการในพื้นที่ทุกจังหวัดติดตามเฝ้าระวังสถานการณ์ด้านแรงงาน โดยให้มีการรายงานเฝ้าระวังสถานการณ์ด้านแรงงานทุกเดือน ในเดือนเมษายน 2560 มีสถานการณ์ด้านแรงงานที่ควรเฝ้าระวังในประเภทอุตสาหกรรมการผลิต ดังนี้ อุตสาหกรรมการผลิตชิ้นส่วนและอุปกรณ์เสริมสำหรับรถยนต์ อุตสาหกรรมการผลิตเครื่องจักรใช้ในงานเฉพาะอย่าง และอุตสาหกรรมสิ่งทอ

การจ้างงานในภาพรวมในตลาดแรงงาน ยังอยู่ในภาวะปกติ จากการเฝ้าระวังสถานการณ์จากระบบเตือนภัยด้านแรงงาน โดยใช้ดัชนีชี้เส้นทางเศรษฐกิจในรูปแบบดัชนีผสม 13 ตัว ส่งสัญญาณชี้ว่าตลาดแรงงานด้านการจ้างงานในสภาพปกติอยู่ในเกณฑ์สีเขียว

### ปัจจัยที่สนับสนุน

การฟื้นตัวของเศรษฐกิจไทย เป็นไปอย่างต่อเนื่อง เกิดจากปัจจัยบวกดังนี้

1. เสถียรภาพทางการเมืองและการเดินทางสู่ Thailand 4.0 ตามกรอบการปฏิรูปประเทศ ยุทธศาสตร์ชาติ และการสร้างความปรองดองสมานฉันท์ และขับเคลื่อนการดำเนินงานตามกลไกประชารัฐ รวมทั้งการมีแผนงานบูรณาการเสริมสร้างความเข้มแข็งและยั่งยืนให้กับเศรษฐกิจภายในประเทศ ทั้งระดับ Agenda ระดับ Regional และระดับ Area
2. มาตรการกระตุ้นเศรษฐกิจและการลงทุนของภาครัฐที่ขยายตัวในระดับสูงมีผลต่อการบริโภค การลงทุนภาคเอกชน ทำให้เกิดการจ้างงาน เพิ่มศักยภาพในการประกอบอาชีพและเพิ่มรายได้ให้แก่ประชาชน ดังนี้
  - มาตรการให้ความช่วยเหลือผู้ประกอบการขนาดกลางและขนาดย่อม (SMEs) ผ่านโครงการค้ำประกันสินเชื่อ SMEs ทวิพูน (Portfolio Guarantee Scheme ระยะที่ 6) ของบริษัทประกันสินเชื่ออุตสาหกรรมขนาดย่อม (บยส.) วงเงินค้ำประกันรวมไม่เกิน 100,000 ล้านบาท
  - นโยบายการเงินที่ลดอัตราดอกเบี้ยนโยบายลงมาไว้ในระดับต่ำที่ 1.50 ต่อปี ตั้งแต่ 29 เมษายน 2558 และคงอัตราดอกเบี้ยนโยบายจนถึงปัจจุบัน ซึ่งเป็นการผ่อนคลายเพียงพอและต่อเนื่องเพื่อสนับสนุนการฟื้นตัวของเศรษฐกิจ
  - มาตรการการคลังเพื่อให้ความช่วยเหลือทางการเงินแก่ผู้มีรายได้น้อยภายใต้โครงการลงทะเบียนเพื่อสวัสดิการแห่งรัฐ
  - มาตรการการคลังเพื่อส่งเสริมการลงทุนในประเทศ โดยให้บริษัทหรือห้างหุ้นส่วนนิติบุคคลสามารถนำรายจ่ายเพื่อการลงทุนในปี 2560 มาหักลดหย่อนภาษีเงินได้นิติบุคคลประจำปีภาษี 2560 ได้ 1.5 เท่า
3. การเร่งรัดออกใบอนุญาตให้ประกอบการจากกรมโรงงานอุตสาหกรรมในช่วงเดือนเมษายน 2560 มีจำนวน 276 โรงงาน การจ้างงาน 5,444 คน อนุญาตให้ขยายกิจการจำนวน 74 โรง จำนวนคนงาน 11,684 คน



4. การลงทุนพัฒนาโครงสร้างพื้นฐานขนาดใหญ่ (1) การจัดตั้งเขตเศรษฐกิจพิเศษตามแนวชายแดน (2) การส่งเสริม 10 อุตสาหกรรมเป้าหมายเพื่อขับเคลื่อนเศรษฐกิจในอนาคต นอกจากช่วยเพิ่มขีดความสามารถการแข่งขันของประเทศแล้ว จะเป็นการถ่ายทอดเทคโนโลยีขั้นสูงให้กับแรงงานไทยและ เพื่อให้สามารถก้าวทันกับดักรายได้ปานกลางสู่ประเทศที่มีรายได้สูงในอนาคต (3) โครงการลงทุนขนาดใหญ่ในโครงการพัฒนาระเบียงเศรษฐกิจภาคตะวันออก หรือ Eastern Economic Corridor Development (EEC)

#### **แนวโน้มการว่างงาน**

แนวโน้มการว่างงานจากระบบเตือนภัยด้านแรงงาน ซึ่งอาศัยข้อมูลการว่างงานผู้มีงานทำภาคเอกชนของสำนักงานสถิติแห่งชาติ แสดงสถานะปกติ



# สรุปสถานการณ์และแนวโน้มด้านแรงงานประจำเดือน เมษายน พ.ศ. 2560

## ส่วนที่ 1 ภาวะเศรษฐกิจ อุตสาหกรรม และแรงงานไทย

### 1. ภาวะเศรษฐกิจ อุตสาหกรรม และแรงงานไทย ประจำเดือนเมษายน พ.ศ. 2560

ภาวะอุตสาหกรรมไทยเดือนเมษายน 2560 ดัชนีผลผลิตอุตสาหกรรมชะลอตัวเมื่อเทียบกับเดือนเดียวกันของปีที่ผ่านมาร้อยละ -1.73 และชะลอตัวเช่นเดียวกันร้อยละ -20.03 เมื่อเทียบกับเดือนมีนาคม 2560 อุตสาหกรรมที่ส่งผลด้านบวกต่อดัชนีผลผลิตอุตสาหกรรมรวม ได้แก่ การผลิตหล่อดออิเล็กทรอนิกส์ การผลิตสตา์ชและผลิตภัณฑ์จากสตา์ช การผลิตคอนกรีต ซีเมนต์ และปูนปลาสเตอร์ การผลิตเครื่องอุปกรณ์ไฟฟ้าอื่นๆ และการผลิตเครื่องปรับอากาศ

ตาราง: ดัชนีอุตสาหกรรมเดือนมีนาคม 2560 (MOM) และ (YOY) ดังนี้

หัวข้อ	ดัชนีอุตสาหกรรม	
	เดือนเมษายน 2560 (MOM)	เดือนเมษายน 2560 (YOY)
ดัชนีผลผลิต(มูลค่าเพิ่ม)	100.07 ลดลง ร้อยละ 20.03	100.07 ลดลง ร้อยละ 1.73
อัตราการใช้จ่ายการผลิต	ร้อยละ 60.07	
อุตสาหกรรมสำคัญที่ส่งผลด้านบวก ต่อดัชนีผลผลิตอุตสาหกรรมรวม	การผลิตผลิตภัณฑ์ที่ตัดจากกรรลันปีโตเลียม การผลิตน้ำมันพืช น้ำมันจากสัตว์ การผลิตเม็ดพลาสติก การผลิตสิ่งของจากกระดาษ และการผลิตเคมีภัณฑ์พื้นฐาน	การผลิตหล่อดออิเล็กทรอนิกส์ การผลิตสตา์ชและผลิตภัณฑ์จากสตา์ช การผลิตคอนกรีต ซีเมนต์ และปูนปลาสเตอร์ การผลิตเครื่องอุปกรณ์ไฟฟ้าอื่นๆ และการผลิตเครื่องปรับอากาศ
อุตสาหกรรมสำคัญที่ส่งผลด้านลบ ต่อดัชนีผลผลิตอุตสาหกรรมรวม	การผลิตยานยนต์ การผลิตอุปกรณ์สำหรับยานยนต์และเครื่องยนต์ การผลิตผลิตภัณฑ์ยางอื่นๆ การผลิตเหล็กและผลิตภัณฑ์เหล็กกล้าขั้นมูลฐาน และการผลิตหล่อดออิเล็กทรอนิกส์	การผลิตยานยนต์ การผลิตเครื่องเพชรพลอยและรูปพรรณ การผลิตผลิตภัณฑ์โลหะประดิษฐ์อื่นๆ การผลิตเครื่องมือไม่มีแอลกอฮอล์และน้ำดื่ม และการผลิตเฟอร์นิเจอร์

ที่มา: การประชุมคณะกรรมการดัชนีอุตสาหกรรม ครั้งที่ 5/2560 เมื่อวันที่ 31 พฤษภาคม 2560 สำนักงานเศรษฐกิจอุตสาหกรรม  
ประมวลผลโดย กองเศรษฐกิจการแรงงาน สำนักงานปลัดกระทรวงแรงงาน

แผนภาพ : อัตราการเปลี่ยนแปลง ดัชนีผลผลิตภาคอุตสาหกรรม (ถ่วงน้ำหนักมูลค่าเพิ่ม)

ภาวะโรงงาน ณ เดือนเมษายน 2560

		จำนวนโรงงาน	จำนวนลูกจ้าง
มีจำนวนโรงงานได้รับอนุญาตให้ประกอบกิจการ		276 แห่ง	5,444 คน
-กทม.และปริมณฑล		81 แห่ง (29.35%)	1,993 คน (36.61%)
-ส่วนภูมิภาค		195 แห่ง (70.65%)	3,451 คน (63.39%)
มีการจ้างงานในโรงงาน	ขนาด S	257 แห่ง	3,485 คน
	ขนาด M	17 แห่ง	1,465 คน
	ขนาด L	2 แห่ง	494 คน
การแจ้งเลิกกิจการของโรงงาน		53 แห่ง	702 คน

ที่มา : กรมโรงงานอุตสาหกรรม

ดัชนีผลผลิตภาคอุตสาหกรรม (ถ่วงน้ำหนักมูลค่าเพิ่ม)

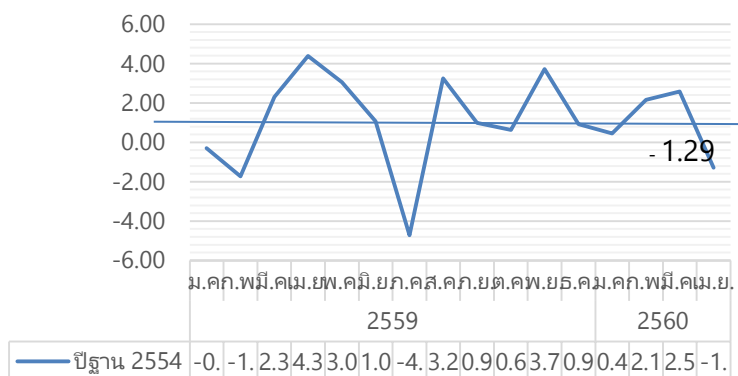

ที่มา: สำนักเศรษฐกิจอุตสาหกรรม (31 พ.ค. 2560)



**ผู้มีงานทำ (ข้อมูลสำนักงานสถิติแห่งชาติ และสำนักงานประกันสังคม)**

**1.1 ผู้มีงานทำ**

1) ผู้มีงานทำภาคเกษตร (เมษายน 2560)	จำนวน	10,553,910	คน
- YoY (เมษายน 2560 เทียบกับ เมษายน 2559)		7.01	%
2) ผู้มีงานทำภาคเกษตร (มีนาคม 2560)	จำนวน	11,340,580	คน
- YoY (มีนาคม 2560 เทียบกับ มีนาคม 2559)		0.78	%
3) ผู้มีงานทำนอกภาคเกษตร (เมษายน 2560) (ลูกจ้างที่มีนายจ้างในระบบประกันสังคมมาตรา 33)	จำนวน	10,523,934	คน
- YoY (เมษายน 2560 เทียบกับ เมษายน 2559)		1.80	%
4) ผู้มีงานทำนอกภาคเกษตร (มีนาคม 2560)	จำนวน	10,542,660	คน
- YoY (มีนาคม 2560 เทียบกับ มีนาคม 2559)		1.71	%

จากข้อมูล ณ เดือนเมษายน 2560 มีผู้มีงานทำภาคเกษตร จำนวน 10,553,910 คน มีอัตราการขยายตัวเพิ่มขึ้นอยู่ที่ 7.01% เมื่อเทียบกับเดือนเดียวกันของปีที่แล้ว (เมษายน 2559 จำนวน 9,863,00 คน มีอัตราการชะลอตัวอยู่ที่ -7.07%) แต่หากพิจารณาอัตราการเปลี่ยนแปลง (YoY) ของเดือนเมษายน 2560 เปรียบเทียบกับ (YoY) ของเดือนมีนาคม 2560 ในเดือนเมษายน 2560 มีอัตราการขยายตัวอยู่ที่ 7.01% ขยายตัวเพิ่มขึ้นจากเดือนมีนาคม 2560 ซึ่งมีอัตราการชะลอตัวอยู่ที่ 0.78% ผู้มีงานทำนอกภาคเกษตร จำนวน 10,523,934 คน มีอัตราการขยายตัว 1.80 เพิ่มขึ้นเล็กน้อยเมื่อเทียบกับเดือนเดียวกันของปีที่ผ่านมา (เมษายน 2559 ซึ่งมีจำนวน 10,338,067 คน ซึ่งมีอัตราการขยายตัวอยู่ที่ 2.78%) แต่หากพิจารณาอัตราการเปลี่ยนแปลง (YoY) ของเดือนเมษายน 2560 เทียบกับ (YoY) เดือนมีนาคม 2560 ในเดือนเมษายน 2560 มีอัตราการขยายตัวอยู่ที่ 1.80 % ขยายตัวจากเดือนมีนาคม 2560 ซึ่งอยู่ที่ 1.71%

**ภาวะการว่างงาน (ข้อมูลสำนักงานสถิติแห่งชาติ)**

อัตราการว่างงาน เดือนเมษายน 2560 อยู่ที่ร้อยละ 1.25 อัตราการว่างงานเพิ่มขึ้นเมื่อเทียบกับเดือนเดียวกันของปีที่แล้ว (เมษายน 2559) ซึ่งมีอัตราการว่างงานร้อยละ 1.04 หากเทียบกับเดือนที่ผ่านมา (มีนาคม 2560) อัตราการว่างงานลดลงจากร้อยละ 1.29 มาอยู่ที่ร้อยละ 1.25

**แผนภาพ : แสดงอัตราการว่างงานรายเดือนของสำนักงานสถิติแห่งชาติ**

**อัตราการว่างงานรายเดือนของสำนักงานสถิติแห่งชาติ**

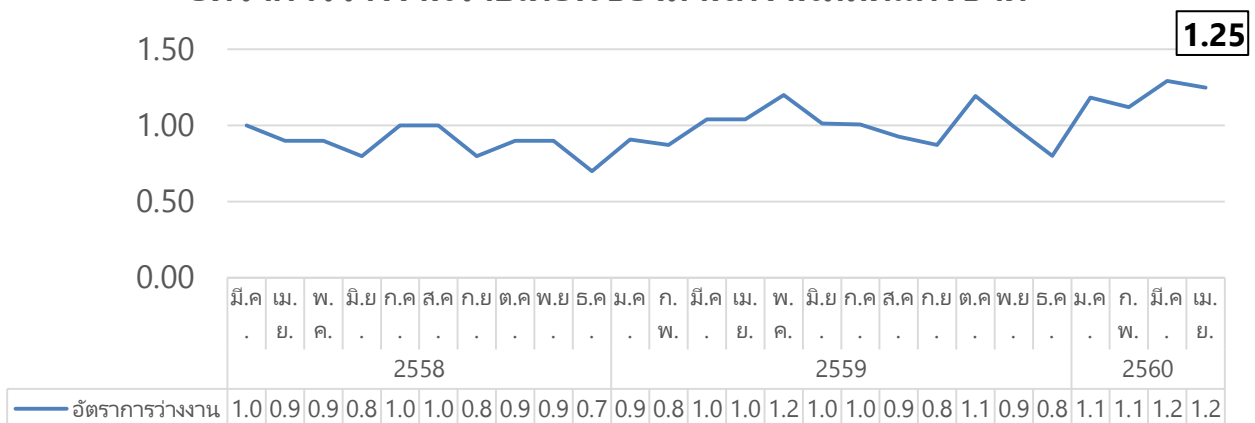

ที่มา : สำนักงานสถิติแห่งชาติ



## โอกาสในการทำงาน (กรมการจัดหางาน)

1) ผู้สมัครงานใหม่ (มีนาคม 2560 - YoY (มีนาคม 2560 เทียบ มีนาคม 2559)	จำนวน	16,709 คน	-65.33 %
2) ตำแหน่งงานว่าง (มีนาคม 2560 - YoY (มีนาคม 2560 เทียบ มีนาคม 2559)	จำนวน	37,491 คน	-9.85 %
3) การบรรจุงาน (มีนาคม 2560 - YoY (มีนาคม 2560 เทียบ มีนาคม 2559)	จำนวน	26,209 คน	-24.76 %
4) อัตราการบรรจุงานต่อตำแหน่งงานว่าง (มีนาคม 2560 - YoY (มีนาคม 2560 เทียบ มีนาคม 2559)		69.61 %	-16.54 %
5) อัตราของผู้สมัครงานต่อตำแหน่งงานว่าง (มีนาคม 2560 - YoY (มีนาคม 2560 เทียบ มีนาคม 2559)		44.57 %	-61.54 %

จากข้อมูล ณ เดือนมีนาคม 2560 โอกาสในการทำงานมีผู้สมัครงานใหม่ จำนวน 16,709 คน มีอัตราการชะลัตัวอยู่ที่ -65.33% เมื่อเทียบกับเดือนเดียวกันของปีที่แล้ว (มีนาคม 2559) ตำแหน่งงานว่าง จำนวน 37,491 คน มีอัตราการชะลัตัวอยู่ที่ -9.85% เมื่อเทียบกับเดือนเดียวกันของปีที่แล้ว (มีนาคม 2559) การบรรจุงานจำนวน 26,209 คน มีอัตราการชะลัตัวอยู่ที่ -24.76% เมื่อเทียบกับเดือนเดียวกันของปีที่ผ่านมา (มีนาคม 2559) ส่วนอัตราการบรรจุงานต่อตำแหน่งงานว่าง 69.91% มีอัตราการชะลัตัวอยู่ที่ -16.54% เมื่อเทียบกับเดือนเดียวกันของปีที่แล้ว (มีนาคม 2559) อัตราของผู้สมัครงานต่อตำแหน่งงานว่าง อยู่ที่ 44.57 % มีอัตราการชะลัตัวอยู่ที่ -61.54% เมื่อเทียบกับเดือนเดียวกันของปีที่แล้ว (มีนาคม 2559)





## 2. สรุปภาวะเศรษฐกิจและแนวโน้ม

ภาวะปัจจุบัน (เม.ย.60)	แนวโน้ม	ที่มา
<p>เศรษฐกิจไทยในเดือนกุมภาพันธ์ 2560 ขยายตัวต่อเนื่อง โดยการส่งออกยังขยายตัวในหลายหมวดสินค้า เช่นเดียวกับการท่องเที่ยวที่ขยายตัวดี สอดคล้องกับอุปสงค์ต่างประเทศที่ปรับดีขึ้นต่อเนื่อง ด้านบริโภคภาคเอกชนขยายตัวจากหมวดบริการเป็นสำคัญ ขณะที่การลงทุนภาคเอกชนทรงตัวจากเดือน อย่างไรก็ตาม การผลิตภาคอุตสาหกรรมหดตัวตามการผลิตยานยนต์เป็นสำคัญ ขณะที่การใช้จ่ายภาครัฐโดยเฉพาะรายจ่ายลงทุนหดตัวหลังจากเร่งเบิกจ่ายในช่วงที่ผ่านมา ด้านเสถียรภาพเศรษฐกิจ อัตราเงินเฟ้อทั่วไปชะลอลงต่อเนื่องตามราคาอาหารสดเป็นสำคัญ สำหรับอัตราการว่างงานที่ปรับฤดูกาลทรงตัวจากเดือนก่อน ขณะที่ดุลบัญชีเดินสะพัดเกินดุลต่อเนื่องตามรายรับจากภาคการส่งออกและภาคการท่องเที่ยว</p>	<p>คาดว่าเศรษฐกิจจะเติบโตต่อเนื่อง โดยมีแรงหนุนสำคัญจากการส่งออกคาดว่าจะขยายตัวสูง ทั้งผลจากฐานต่ำ และสัญญาณการนำเข้าวัตถุดิบในช่วงที่ผ่านมาที่ยังขยายตัวดี ขณะที่การบริโภคเอกชนจะยังได้ปัจจัยบวกจากราคาสินค้าเกษตรที่เพิ่มขึ้นต่อเนื่อง โดยเฉพาะยางพารา น้ำตาล และปาล์มน้ำมัน ขณะที่ผลผลิตเกษตรจะยังขยายตัวต่อเนื่องจากภัยแล้งที่ไม่รุนแรงเท่าปีก่อน ประกอบกับฐานต่ำ สำหรับภาคการท่องเที่ยวจะยังขยายตัวต่อเนื่องโดยมีปัจจัยบวกจากเทศกาลสงกรานต์แต่ไม่มากนักจากการควบคุมจัดงานเลี้ยงรื่นเริง อย่างไรก็ตาม การลงทุนภาคเอกชนยังมีแนวโน้มขบเซา แต่คาดว่าจะใช้เวลาในการกระตุ้นให้เกิดการลงทุนจริง โดยเฉพาะนักลงทุนยังรอความชัดเจนของสิทธิประโยชน์จากการส่งเสริมการลงทุน รวมถึงความชัดเจนทางการเมือง แม้จะมีประกาศใช้รัฐธรรมนูญฉบับใหม่ แต่การเลือกตั้งก็มีแนวโน้มจะถูกเลื่อนออกไปจาก Roadmap เดิม</p>	<p>ร า ย ก า ร เศรษฐกิจและการเงินเดือนเมษายน 2560, รายงานแนวโน้มธุรกิจ (รายไตรมาส), ธนาคารแห่งประเทศไทย, ภาวะเศรษฐกิจไทย KTB</p>



## ส่วนที่ 2 ภาวะการจ้างงานในตลาดแรงงาน ณ เดือนเมษายน 2560 (ตัวเลขกระทรวงแรงงาน)

ภาวะการจ้างงานในตลาดแรงงาน เดือนเมษายน 2560 การจ้างแรงงานในระบบประกันสังคม มีผู้ประกันตน (มาตรา 33) จำนวน 10,523,934 คน มีอัตราการขยายตัว 1.80% (YoY) เมื่อเทียบกับเดือนเมษายน 2559 ซึ่งมีผู้ประกันตน จำนวน 10,338,067 คน แสดงให้เห็นว่ามีผู้ใช้แรงงานเข้าสู่การทำงานเพิ่มขึ้นถึง 185,867 คน สำหรับการว่างงานจากตัวเลขผู้ขอรับประโยชน์ทดแทนกรณีว่างงานในระบบประกันสังคม มีจำนวน 147,838 คน มีอัตราขยายตัวอยู่ที่ 6.92% เมื่อเทียบกับเดือนเดียวกันของปีก่อน (YoY) และมีอัตราการขยายตัวอยู่ที่ 1.85% (MoM) เมื่อเทียบกับเดือนมีนาคม 2560 มีจำนวน 145,151 คน อัตราการว่างงาน อยู่ที่ร้อยละ 1.40 ของผู้ประกันตนมาตรา 33 อัตราการเลิกจ้างลูกจ้างในระบบประกันสังคมมาตรา 33 ผู้ประกันตนที่สำนักงานประกันสังคมจ่ายประโยชน์ทดแทนกรณีว่างงานจากสาเหตุเลิกจ้าง มีจำนวนทั้งสิ้น 22,833 คน คิดเป็นร้อยละ 0.22 ลดลงจากเดือนมีนาคม 2560 ที่ร้อยละ 0.25

ภาวะการจ้างงานในตลาดแรงงาน	%MoM		% YoY	
	มีนาคม 2560	เมษายน 2560	มีนาคม 2560	เมษายน 2560
ผู้ประกันตนมาตรา 33 (แรงงานที่มีนายจ้าง ม.33)	0.31	0.18	1.71	1.80
จำนวนผู้ว่างงาน ณ ปัจจุบัน (ผู้ขอรับประโยชน์ทดแทนกรณีว่างงาน สปส.)	12.04	1.85	8.93	6.92
	มกราคม 2560	กุมภาพันธ์ 2560	มีนาคม 2560	เมษายน 2560
อัตราการว่างงาน (ผู้ขอรับประโยชน์ทดแทนกรณีว่างงาน สปส.และ ผู้ประกันตนมาตรา 33 )	1.28	1.23	1.38	1.40
อัตราการเลิกจ้างลูกจ้างในระบบประกันสังคม มาตรา 33 (ผู้ขอรับประโยชน์ทดแทนกรณีว่างงานจากสาเหตุ เลิกจ้าง สปส.และผู้ประกันตนมาตรา 33 )	0.28	0.26	0.25	0.22

ที่มา : กองเศรษฐกิจการแรงงาน สำนักงานปลัดกระทรวงแรงงาน





## 1. สถานการณ์การจ้างงาน

จากข้อมูล ณ เดือนเมษายน 2560 มีลูกจ้างที่มีนายจ้างในระบบประกันสังคม (ม.33) จำนวน 10,523,934 คน มีอัตราการขยายตัว 1.80% เมื่อเทียบกับเดือนเดียวกันของปีที่ผ่านมา (เดือนเมษายน 2559) ซึ่งมีจำนวน 10,338,067 คน หากพิจารณาอัตราการเปลี่ยนแปลง (YoY) ของเดือนเมษายน 2560 เทียบกับเดือนมีนาคม 2560 พบว่าในเดือนเมษายน 2560 มีอัตราการขยายตัว (YoY) อยู่ที่ 1.80% ขยายตัวจากเดือนมีนาคม 2560 (YoY) ซึ่งอยู่ที่ 1.71% สถานการณ์การจ้างงานขยายตัวมากกว่า 1% จึงถือว่าสถานการณ์การจ้างงานอยู่ในภาวะปกติ (ดูแผนภาพที่ 1 และ 2)

แผนภาพที่ 1: อัตราการเติบโตของจำนวนผู้ประกันตนในระบบประกันสังคม (มาตรา 33 : YoY)

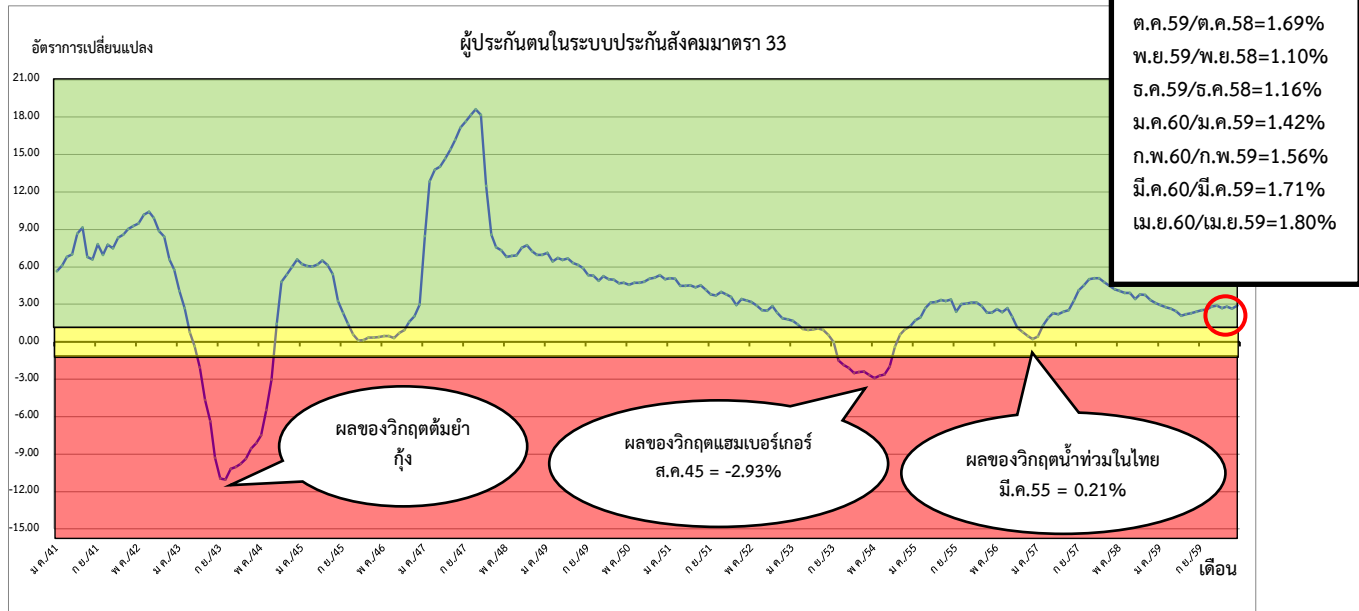

ที่มา : กลุ่มงานวิชาการเศรษฐกิจการแรงงาน กองเศรษฐกิจการแรงงาน สำนักงานปลัดกระทรวงแรงงาน

แผนภาพที่ 2 : จำนวนผู้ประกันตนในระบบประกันสังคม (มาตรา 33) และผู้ขอรับประโยชน์ทดแทนกรณีว่างงาน

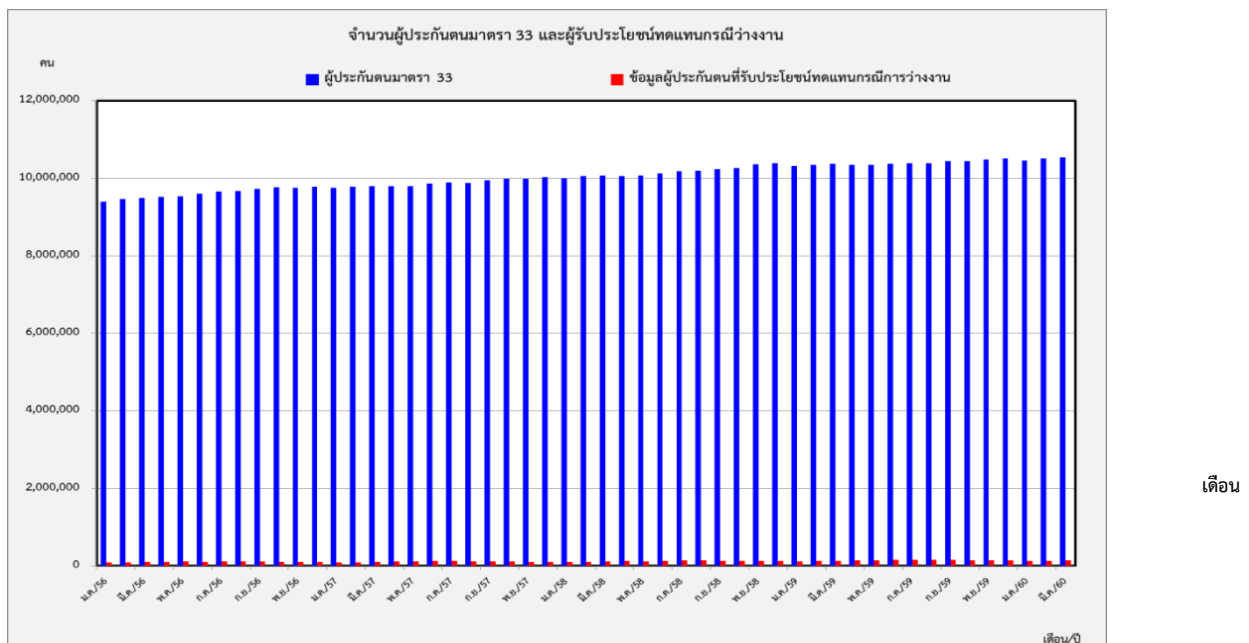

ที่มา : กลุ่มงานวิชาการเศรษฐกิจการแรงงาน กองเศรษฐกิจการแรงงาน สำนักงานปลัดกระทรวงแรงงาน

## 2. สถานการณ์การว่างงาน

(ผู้ว่างงาน หมายถึง ผู้ขอรับประโยชน์ทดแทนกรณีว่างงานในระบบประกันสังคม สำนักงานประกันสังคม : SSO)

1) จำนวนผู้ว่างงาน (เมษายน 2560)	จำนวน	147,838 คน
- YoY (เมษายน 2560 เทียบกับ เมษายน 2559)		6.92 %
- MoM (เมษายน 2560 เทียบกับ มีนาคม 2560)		1.85 %
2) จำนวนผู้ว่างงาน (มีนาคม 2560)	จำนวน	145,151 คน
- YoY (มีนาคม 2560 เทียบกับ มีนาคม 2559)		8.93 %
- MoM (มีนาคม 2560 เทียบกับ กุมภาพันธ์ 2559)		12.04 %

จากข้อมูล ณ เดือนเมษายน 2560 มีผู้ว่างงานจำนวน 147,838 คน มีอัตราการขยายตัว (YoY) อยู่ที่ 6.92% เมื่อเทียบกับเดือนเดียวกันของปีที่แล้ว (เดือนเมษายน 2559) มีจำนวน 138,276 คน ซึ่งตัวเลขลดลงจากเดือนมีนาคม 2560 เทียบกับเดือนมีนาคม 2559 (YoY) ซึ่งอยู่ที่ 8.93% แต่เมื่อเทียบกับเดือนที่ผ่านมา (มีนาคม 2560) พบว่า มีอัตราการขยายตัวอยู่ที่ 1.85% (MoM) และหากคิดเป็นอัตราการว่างงานจากตัวเลขผู้ขอรับประโยชน์ทดแทนกรณีว่างงานเดือนเมษายน 2560 อยู่ที่ 1.40% โดยอัตราการว่างงานของสำนักงานสถิติแห่งชาติ ซึ่งอยู่ที่ 1.2 (มีนาคม 2560) (ดูแผนภาพที่ 3 แผนภาพที่ 4 และตารางที่ 1)

แผนภาพที่ 3: อัตราการเติบโตของจำนวนผู้ขอรับประโยชน์ทดแทนกรณีว่างงานในระบบประกันสังคม

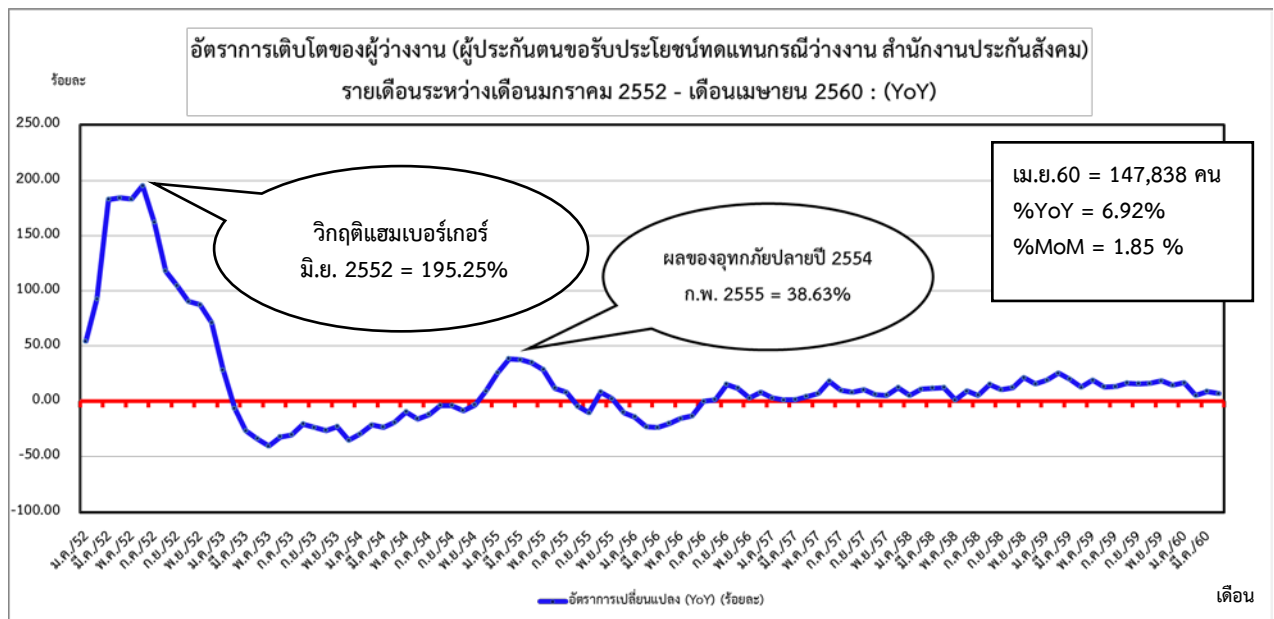

ที่มา : กลุ่มงานวิชาการเศรษฐกิจการแรงงาน กองเศรษฐกิจการแรงงาน สำนักงานปลัดกระทรวงแรงงาน

แผนภาพที่ 4 : อัตราการว่างงานประกันสังคม จากข้อมูลจำนวนผู้ประกันตนมาตรา 33 และจำนวนผู้ประกันตนขอรับประโยชน์ทดแทนกรณีว่างงาน ของสำนักงานประกันสังคม

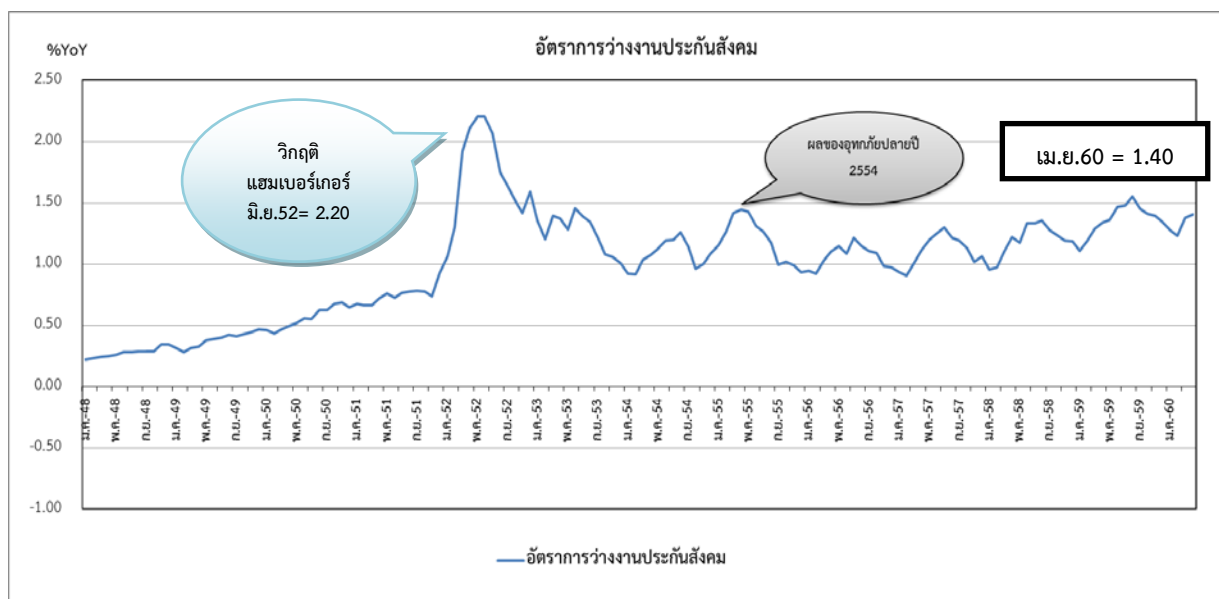

ที่มา : กลุ่มงานวิชาการเศรษฐกิจการแรงงาน กองเศรษฐกิจการแรงงาน สำนักงานปลัดกระทรวงแรงงาน

ตารางที่ 1: อัตราการเปลี่ยนแปลงจำนวนผู้ขอรับประโยชน์ทดแทนกรณีว่างงานในระบบประกันสังคม

จำนวนและอัตราการเปลี่ยนแปลงของผู้ประกันตนขอรับประโยชน์ทดแทนกรณีว่างงาน รายเดือน ปี2554 - 2560 : YoY														
เดือน/ปี	2554		2555		2556		2557		2558		2559		2560	
	จำนวน	%YoY	จำนวน	%YoY	จำนวน	%YoY	จำนวน	%YoY	จำนวน	%YoY	จำนวน	%YoY	จำนวน	%YoY
ม.ค.	82,514	-29.60	103,680	25.65	88,844	-14.31	91,317	2.78	95,909	5.03	114,150	19.02	133,421	16.88
ก.พ.	82,228	-21.53	113,991	38.63	87,367	-23.36	88,364	1.14	98,015	10.92	123,087	25.58	129,558	5.26
มี.ค.	93,097	-23.56	128,235	37.74	97,859	-23.69	99,276	1.45	111,144	11.95	133,247	19.89	145,151	8.93
เม.ย.	96,872	-19.11	130,717	34.94	104,639	-19.95	109,165	4.33	122,750	12.44	138,276	12.65	147,838	6.92
พ.ค.	101,017	-9.63	129,834	28.53	109,433	-15.71	117,149	7.05	118,397	1.07	140,854	18.97		
มิ.ย.	107,481	-16.08	120,265	11.89	104,259	-13.31	123,109	18.08	134,573	9.31	152,240	13.13		
ก.ค.	108,259	-12.04	116,966	8.04	116,975	0.01	128,510	9.86	135,543	5.47	153,661	13.37		
ส.ค.	114,657	-3.92	109,363	-4.62	110,954	1.45	119,786	7.96	138,189	15.36	161,012	16.52		
ก.ย.	104,182	-3.81	93,139	-10.60	107,526	15.45	118,580	10.28	130,744	10.26	151,489	15.87		
ต.ค.	88,019	-8.49	95,377	8.36	106,597	11.76	112,943	5.95	126,891	12.35	147,542	16.27		
พ.ย.	91,282	-3.36	93,443	2.37	96,225	2.98	101,557	5.54	123,238	21.35	146,089	18.54		
ธ.ค.	98,142	9.09	88,063	-10.27	95,090	7.98	106,798	12.31	123,536	15.67	141,267	14.35		

ที่มา : กองเศรษฐกิจการแรงงาน สำนักงานปลัดกระทรวงแรงงาน

### 3.สถานการณ์การเลิกจ้าง

- อัตราการเลิกจ้างลูกจ้างในระบบประกันสังคมมาตรา 33 คิดจากจำนวนผู้ประกันตนที่สำนักงานประกันสังคมจ่ายประโยชน์ทดแทนกรณีว่างงานจากสาเหตุเลิกจ้าง ต่อจำนวนผู้ประกันตนมาตรา 33 เดือนเมษายน 2560 ผู้ประกันตนที่สำนักงานประกันสังคมจ่ายประโยชน์ทดแทนกรณีว่างงานจากสาเหตุเลิกจ้างมีจำนวนทั้งสิ้น 22,833 คน คิดเป็นร้อยละ 0.22 ลดลงจากเดือนมีนาคม 2560 ที่ร้อยละ 0.25 และชะลอตัวจากปีที่แล้วที่ร้อยละ 0.26

- ทั้งนี้ กระทรวงแรงงานได้สั่งการให้ส่วนราชการในพื้นที่ทุกจังหวัดติดตามเฝ้าระวังสถานการณ์ด้านแรงงาน โดยให้มีการรายงานเฝ้าระวังสถานการณ์ด้านแรงงานทุกเดือน ในเดือนเมษายน 2560 มีสถานการณ์ด้านแรงงานที่ควรเฝ้าระวังในประเภทอุตสาหกรรมการผลิต ดังนี้ อุตสาหกรรมการผลิตชิ้นส่วนและอุปกรณ์เสริมสำหรับรถยนต์ อุตสาหกรรมการผลิตเครื่องจักรใช้ในงานเฉพาะอย่าง และอุตสาหกรรมสิ่งทอ

- แผนภาพที่ 5 : อัตราการเติบโตของจำนวนผู้ขึ้นทะเบียนผู้ประกันตนกรณีว่างงานจากสาเหตุ เลิกจ้าง และลาออกของสำนักงานประกันสังคม

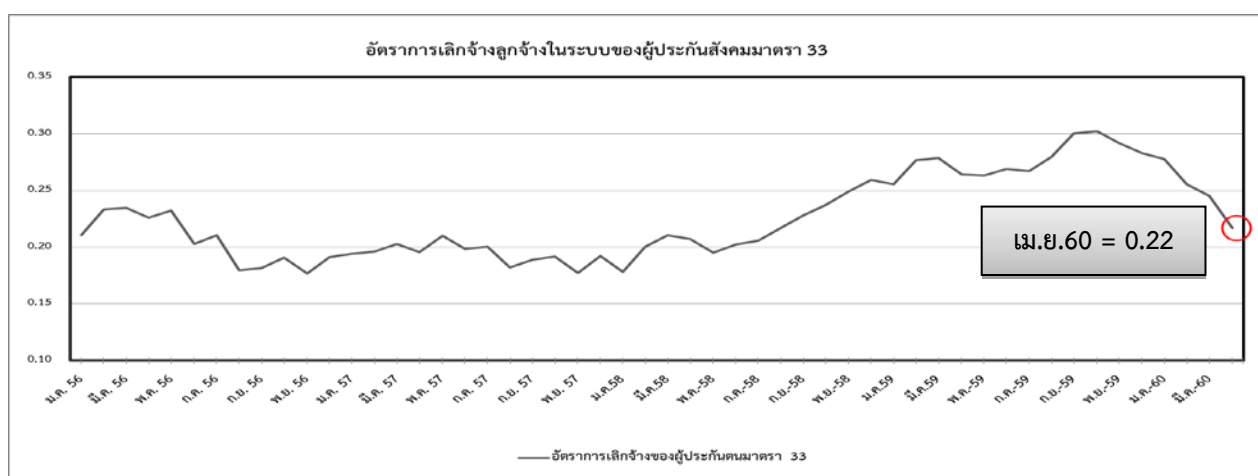

ที่มา : กองเศรษฐกิจการแรงงาน สำนักงานปลัดกระทรวงแรงงาน

ตารางที่ 2 อัตราการเลิกจ้างลูกจ้างในระบบประกันสังคมมาตรา 33

อัตราการเลิกจ้างลูกจ้างในระบบประกันสังคมมาตรา 33												
เดือน / ปี	2557			2558			2559			2560		
	ผู้ประกันตน มาตรา 33	เลิกจ้าง (สปส.)	อัตราการเลิก (ม.33)	ผู้ประกันตน มาตรา 33	เลิกจ้าง (สปส.)	อัตราการเลิกจ้าง (ม.33)	ผู้ประกันตน มาตรา 33	เลิกจ้าง (สปส.)	อัตราการเลิกจ้าง (ม.33)	ผู้ประกันตน มาตรา 33	เลิกจ้าง (สปส.)	อัตราการเลิกจ้าง (ม.33)
ม.ค.	9,753,663	18,969	0.19	10,004,515	17,819	0.18	10,314,551	26,375	0.26	10,460,594	29,076	0.28
ก.พ.	9,783,559	19,180	0.20	10,057,328	20,151	0.20	10,348,753	28,635	0.28	10,509,866	26,875	0.26
มี.ค.	9,791,644	19,893	0.20	10,074,677	21,218	0.21	10,365,424	28,904	0.28	10,542,660	25,901	0.25
เม.ย.	9,794,974	19,173	0.20	10,058,715	20,857	0.21	10,338,067	27,344	0.26	10,523,934	22,833	0.22
พ.ค.	9,791,769	20,602	0.21	10,066,532	19,650	0.20	10,347,954	27,238	0.26			
มิ.ย.	9,856,171	19,591	0.20	10,118,561	20,511	0.20	10,377,038	27,930	0.27			
ก.ค.	9,890,353	19,829	0.20	10,176,391	20,935	0.21	10,389,934	27,777	0.27			
ส.ค.	9,878,006	18,021	0.18	10,188,797	22,092	0.22	10,385,238	29,068	0.28			
ก.ย.	9,946,202	18,798	0.19	10,234,349	23,362	0.23	10,435,407	31,357	0.30			
ต.ค.	9,988,134	19,162	0.19	10,266,653	24,372	0.24	10,439,864	31,570	0.30			
พ.ย.	9,986,298	17,696	0.18	10,363,495	25,843	0.25	10,477,172	30,570	0.29			
ธ.ค.	10,029,777	19,275	0.19	10,391,761	26,972	0.26	10,511,821	29,748	0.28			

ที่มา : กองเศรษฐกิจการแรงงาน สำนักงานปลัดกระทรวงแรงงาน



### ส่วนที่ 3 การคาดการณ์ด้านแรงงาน ณ เมษายน 2560 (แนวโน้มเดือนพฤษภาคม – เดือนเมษายน 2560)

สรุปสถานการณ์การจ้างงานในตลาดแรงงานในภาพรวมอยู่ในภาวะปกติ การจ้างแรงงานในระบบประกันสังคมมาตรา 33 มีอัตราการขยายตัวอยู่ที่ 1.80% เพิ่มขึ้นเล็กน้อยจากเดือนก่อนหน้า **แนวโน้มการจ้างงานในอีก 12 เดือนข้างหน้า** มีสัญญาณบ่งชี้จากระบบด้านแรงงาน (Labor Early Warning System) **ว่าอยู่ในสถานะเฝ้าระวัง** สำหรับแนวโน้มการว่างงาน ยังคงมีภาวะปกติ ทั้งนี้กระทรวงแรงงานได้สั่งการให้หน่วยงานในสังกัดเฝ้าระวังและติดตามสถานการณ์ด้านแรงงานสัมพันธ์ในระดับพื้นที่และส่งเสริมความเข้าใจในสถานประกอบการภายใต้ภารกิจการคุ้มครองแรงงานอย่างต่อเนื่อง และการติดตามแนวโน้มการเลิกโรงงาน การเปิดโรงงานใหม่ การจดหรือเลิกทะเบียนการค้าในระดับจังหวัดไปพร้อมกัน

#### 3.1 แนวโน้มภาพรวมการจ้างงาน

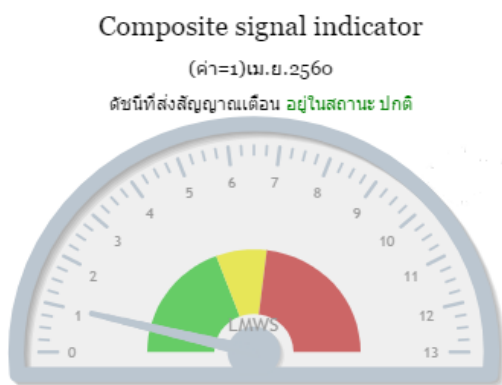

**แนวโน้มการจ้างงานในภาพรวมของตลาดแรงงานในอีก 12 เดือนข้างหน้าตั้งแต่เมษายน 2560 ถึงมีนาคม 2561 อยู่ในภาวะปกติ** โดยมีดัชนีที่ส่งสัญญาณเตือน 1 ตัว จากดัชนีผสมทั้ง 13 ตัว คือ การใช้กระแสไฟฟ้า มีอัตราการเปลี่ยนแปลง (YoY) อยู่ที่ร้อยละ -4.86 ซึ่งเป็นการลดลงกว่าค่าอ้างอิง (ค่าอ้างอิง = 0.00) โดยเป็นผลมาจากฐานต่ำของช่วงเดียวกันของปีก่อน หากพิจารณาตามการใช้ไฟฟ้า พบว่า ภาคครัวเรือน มีปริมาณการใช้ไฟฟาลดลง ร้อยละ -4.55 ตามสภาวะอากาศที่ประเทศไทยมีฝนรวมทั้งประเทศ สูงกว่าค่าปกติ 8% (สรุปลักษณะอากาศเดือนเมษายน 2560 : กรมอุตุนิยมวิทยา)

**แนวโน้มเศรษฐกิจที่มีผลต่อตลาดแรงงาน คาดว่าเศรษฐกิจมีสัญญาณการฟื้นตัวอย่างต่อเนื่อง จากปัจจัยต่างๆดังนี้**

#### **ปัจจัยสนับสนุน**

การฟื้นตัวของเศรษฐกิจไทย เป็นไปอย่างต่อเนื่อง เกิดจากปัจจัยบวกดังนี้

1. เสถียรภาพทางการเมืองและการเดินทางสู่ Thailand 4.0 ตามกรอบการปฏิรูปประเทศ ยุทธศาสตร์ชาติและการสร้างความปรองดองสมานฉันท์ และขับเคลื่อนการดำเนินงานตามกลไกประชารัฐ รวมทั้งการมีแผนงานบูรณาการเสริมสร้างความเข้มแข็งและยั่งยืนให้กับเศรษฐกิจภายในประเทศ ทั้งระดับ Agenda ระดับ Regional และระดับ Area

2. มาตรการกระตุ้นเศรษฐกิจและการลงทุนของภาครัฐที่ขยายตัวในระดับสูงมีผลต่อการบริโภค การลงทุนภาคเอกชน ทำให้เกิดการจ้างงาน เพิ่มศักยภาพในการประกอบอาชีพและเพิ่มรายได้ให้แก่ประชาชน ดังนี้

- มาตรการให้ความช่วยเหลือผู้ประกอบการขนาดกลางและขนาดย่อม (SMEs) ผ่านโครงการค้ำประกันสินเชื่อ SMEs ทวิทุน (Portfolio Guarantee Scheme ระยะที่ 6) ของบริษัทประกันสินเชื่ออุตสาหกรรมขนาดย่อม (บยส.) วงเงินค้ำประกันรวมไม่เกิน 100,000 ล้านบาท

- นโยบายการเงินที่ลดอัตราดอกเบี้ยนโยบายลงมาไว้ในระดับต่ำที่ 1.50 ต่อปี ตั้งแต่ 29 เมษายน 2558 และคงอัตราดอกเบี้ยนโยบายจนถึงปัจจุบัน ซึ่งเป็นการผ่อนคลายเพียงพอและต่อเนื่องเพื่อสนับสนุนการฟื้นตัวของเศรษฐกิจ

- มาตรการการคลังเพื่อให้ความช่วยเหลือทางการเงินแก่ผู้มีรายได้น้อยภายใต้โครงการลงทะเบียนเพื่อสวัสดิการแห่งรัฐ

- มาตรการการคลังเพื่อส่งเสริมการลงทุนในประเทศ โดยให้บริษัทหรือห้างหุ้นส่วนนิติบุคคล



สามารถนำรายจ่ายเพื่อการลงทุนในปี 2560 มาหักลดหย่อนภาษีเงินได้นิติบุคคลประจำปีภาษี 2560 ได้ 1.5 เท่า

3. การเร่งรัดออกใบอนุญาตให้ประกอบการจากกรมโรงงานอุตสาหกรรมในช่วงเดือนเมษายน 2560 มีจำนวน 276 โรงงาน การจ้างงาน 5,444 คน อนุญาตให้ขยายกิจการจำนวน 74 โรง จำนวนคนงาน 11,684 คน

4. การลงทุนพัฒนาโครงสร้างพื้นฐานขนาดใหญ่ (1) การจัดตั้งเขตเศรษฐกิจพิเศษตามแนวชายแดน (2) การส่งเสริม 10 อุตสาหกรรมเป้าหมายเพื่อขับเคลื่อนเศรษฐกิจในอนาคต นอกจากช่วยเพิ่มขีดความสามารถการแข่งขันของประเทศแล้ว จะเป็นการถ่ายทอดเทคโนโลยีขั้นสูงให้กับแรงงานไทยและ เพื่อให้สามารถก้าวทันกับศักราชได้ปานกลางสู่ประเทศที่มีรายได้สูงในอนาคต (3) โครงการลงทุนขนาดใหญ่ในโครงการพัฒนาระเบียงเศรษฐกิจภาคตะวันออก หรือ Eastern Economic Corridor Development (EEC)



ตารางจำนวนดัชนีชี้เป้าเศรษฐกิจการแรงงานที่ส่งสัญญาณเตือนภัยจำแนกรายเดือน

ดัชนีผสมจำนวนทั้งสิ้น 13 ดัชนี	กรกฎาคม 2559	สิงหาคม- พฤศจิกายน 2559	ธันวาคม 2559	มกราคม 2560	กุมภาพันธ์ 2560	มีนาคม 2560	เมษายน 2560
จำนวนดัชนีที่ส่งสัญญาณ เตือนภัยการจ้างงาน (ดัชนี)	2 (การใช้ กระแสไฟฟ้า (-0.05%) , ดัชนีผลผลิต ภาคอุตสาหกรรม (-4.85%))	0	1 (การใช้ กระแสไฟฟ้า (-1.20%))	1 (ราคาน้ำมันดิบ Brent ในตลาดโลก (77.79%))	0	0	1 (การใช้ กระแสไฟฟ้า (-4.86%))
สถานะสัญญาณ	ปกติ	ปกติ	ปกติ	ปกติ	ปกติ	ปกติ	ปกติ





### 3.2. แนวโน้มการจ้างงาน การว่างงาน

การติดตามตัวเลขอัตราการเปลี่ยนแปลงของการจ้างงานในระบบประกันสังคมตามมาตรา 33 เดือนเมษายน 2560 มีอัตราการขยายตัวอยู่ที่ 1.80% เพิ่มขึ้นจากมีนาคม 2560 ซึ่งมีอัตราขยายตัวอยู่ที่ 1.71 % เมื่อเทียบกับเดือนเดียวกันของปีที่แล้ว แนวโน้มการจ้างงานในภาพรวมของตลาดแรงงานอยู่ในระดับปกติ (1.80% > 1%) โดยระบบเตือนภัยแสดงแนวโน้มการจ้างงานในภาวะเฝ้าระวัง ตามข้อมูลข้อ (1) และ (2) ขณะที่แนวโน้มการว่างงานอยู่ในภาวะปกติ ตามข้อมูลข้อ (3)

#### ตารางประกอบ ภาพรวมแนวโน้ม

รายการ	เดือนมีนาคม 2560		เดือนเมษายน 2560	
	ค่าความน่าจะเป็น	สถานะ	ค่าความน่าจะเป็น	สถานะ
(1) แนวโน้มการจ้างงานในตลาดแรงงาน จากข้อมูลผู้ประกันตนมาตรา 33 แนวโน้มระยะยาว (12 เดือน)				
	100.94% ↑	เฝ้าระวัง	94.68% ↑	เฝ้าระวัง
(2) แนวโน้มการจ้างงานในตลาดแรงงาน จากข้อมูลของสำนักงานสถิติแห่งชาติ แนวโน้มระยะยาว (12 เดือน)				
	52.00%	เฝ้าระวัง	76.00%	เฝ้าระวัง
(3) แนวโน้มการว่างงานในตลาดแรงงาน จากข้อมูลของสำนักงานสถิติแห่งชาติ แนวโน้มระยะยาว (12 เดือน)				
	0.00%	ปกติ	0.00%	ปกติ

### 3.3. ทิศทางการจ้างงานรายอุตสาหกรรม : ข้อมูลการสำรวจภาวะการทำงานของประชากรทั่วราชอาณาจักร (สำนักงานสถิติแห่งชาติ)

กองเศรษฐกิจการแรงงาน ได้วิเคราะห์การจ้างงานรายอุตสาหกรรม 14 สาขา ที่มีความสำคัญต่อระบบเศรษฐกิจไทย ดังนี้

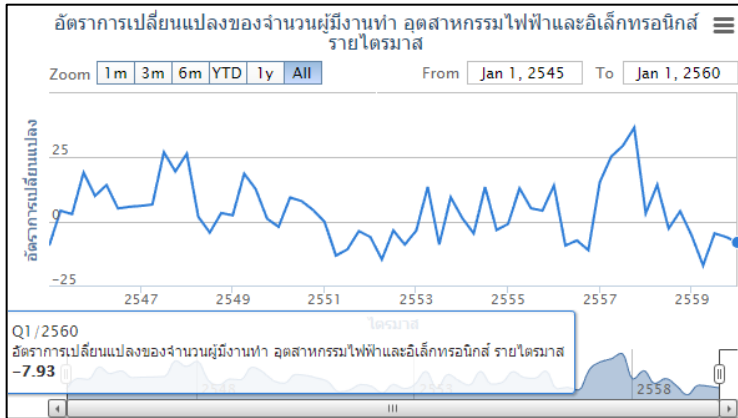

ที่มา: กศร.สป.รง.

#### 1. อุตสาหกรรมไฟฟ้าและอิเล็กทรอนิกส์

การจ้างงานในอุตสาหกรรมไฟฟ้า ณ เดือนเมษายน 2560 มีจำนวน 126,275 คน เมื่อเทียบกับเดือนที่ผ่านมา พบว่าการจ้างงานในอุตสาหกรรมไฟฟ้า มีอัตราการขยายตัว คิดเป็นร้อยละ 3.91 และเมื่อเทียบกับช่วงเดียวกันของปีก่อน การจ้างงานมีอัตราขยายตัว (%YoY) คิดเป็นร้อยละ 5.48 สำหรับการว่างงาน มีอัตราการขยายตัวเช่นเดียวกันคิดเป็นร้อยละ 0.98 ขณะที่การเลิกจ้างมีอัตราการชะลอตัวคิดเป็นร้อยละ -31.15 เมื่อเทียบกับช่วงเดียวกันของปีก่อน การจ้างงานในอุตสาหกรรมเครื่องใช้อิเล็กทรอนิกส์ ณ เดือนเมษายน 2560 มีจำนวน 259,153 คน เมื่อเทียบกับเดือนที่ผ่านมาพบว่า การจ้างงานในอุตสาหกรรมเครื่องใช้อิเล็กทรอนิกส์ชะลอตัว คิดเป็นร้อยละ -37.12 ตามการส่งออกที่ชะลอตัวในประเทศคู่ค้าที่สำคัญ อย่างไรก็ตาม การจ้างงานในอุตสาหกรรมไฟฟ้าและอิเล็กทรอนิกส์ คาดว่าจะเพิ่มมากขึ้นตามการผลิตในหมวดเครื่องปรับอากาศและเครื่องซักผ้าที่ขยายตัวทั้งในประเทศและตลาดส่งออกหลัก รวมถึง HDD ที่ผู้ผลิตบางรายขยายกำลังการผลิตและส่งออกไปตลาดหลักเพิ่มขึ้น

## 2. อุตสาหกรรมยานยนต์และชิ้นส่วนยานยนต์

การจ้างงานในอุตสาหกรรมยานยนต์และชิ้นส่วน ยานยนต์ ณ เดือน เมษายน จำนวน 282,897 คน เมื่อพิจารณาอัตราการเปลี่ยนแปลงของจำนวนผู้มีงานทำที่เป็นลูกจ้างภาคเอกชน (ยานยนต์) รายไตรมาส 1/2560 พบว่าชะลอตัวร้อยละ -10.42 จากช่วงเดียวกันของปีก่อน เนื่องจากตลาดส่งออกมีการชะลอตัวในประเทศแถบยุโรป ตะวันออกกลาง และอเมริกาเหนือ ประกอบกับการเร่งระบายสินค้าคงคลังในช่วงก่อนหน้า อย่างไรก็ตามอุปสงค์ในประเทศยังคงขยายตัวต่อเนื่อง จากภาวะเศรษฐกิจในประเทศที่ปรับตัวดีขึ้นอย่างต่อเนื่อง รวมทั้งมีการเปิดตัวรถยนต์นั่งรุ่นใหม่จากผู้ประกอบการหลายราย ซึ่งคาดว่าจะส่งผลต่อการจ้างงานในภาคอุตสาหกรรมยานยนต์และชิ้นส่วนยานยนต์ปรับตัวดีขึ้น

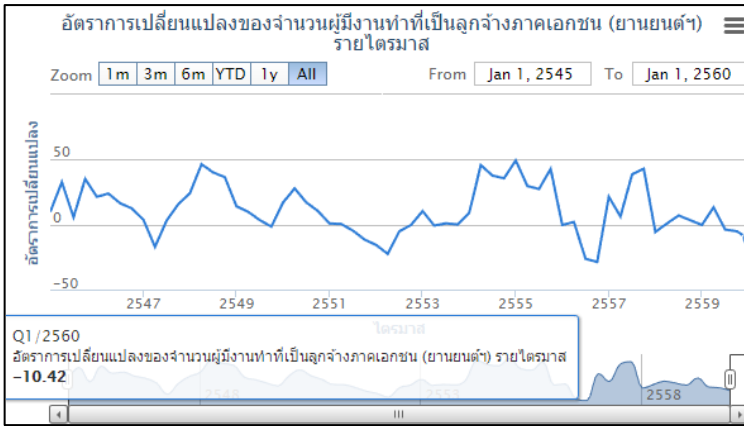

ที่มา: กศร.สป.รง.

## 4. อุตสาหกรรมสิ่งทอ

การจ้างงานในอุตสาหกรรมสิ่งทอ ชะลอตัวร้อยละ-3.70 เนื่องจากการผลิตเส้นด้ายที่ลดลงตามคำสั่งซื้อของตลาดหลัก เช่น เกาหลีใต้ ที่ลดลง ประกอบกับมีการใช้เส้นด้ายนำเข้าจากต่างประเทศเพิ่มขึ้น อย่างไรก็ตาม คาดว่าการจ้างงานมีแนวโน้มปรับตัวดีขึ้น จากภาวะการผลิตและส่งออกของการผลิตผ้าฝ้ายเพื่อผลิตเสื้อผ้าสำเร็จรูปและเคหะสิ่งทออื่นๆ

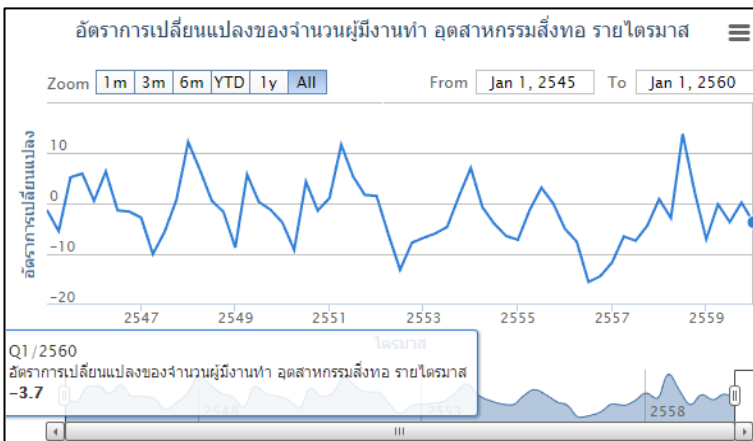

ที่มา: กศร.สป.รง.



ที่มา: กศร.สป.รง.

ที่มา: กศร.สป.รง.

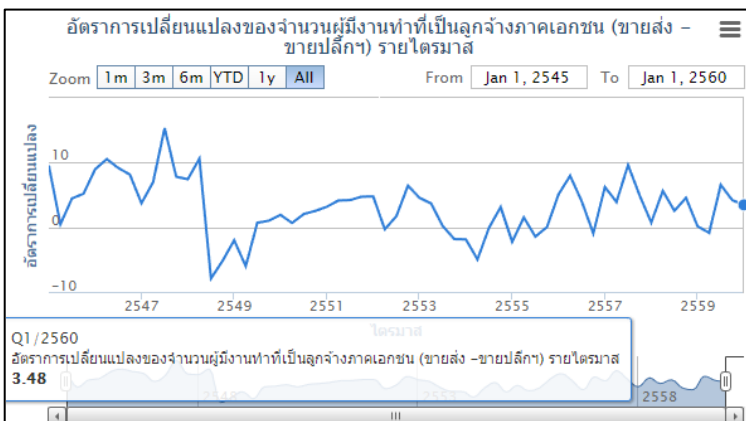

## 5. อุตสาหกรรมเครื่องนุ่งห่ม

การจ้างงานในอุตสาหกรรมเครื่องนุ่งห่มไตรมาส 1 ปี 2560 (มกราคม – มีนาคม 2560) มีจำนวน 327,00 คนเมื่อเปรียบเทียบกับไตรมาสที่แล้ว (ไตรมาส 4 ปี 2559) พบว่าการจ้างงานมีอัตราเพิ่มขึ้น (%QoQ คิดเป็นร้อยละ 0.61) และเมื่อเทียบกับไตรมาสเดียวกันของปีที่แล้ว (ไตรมาส 1 ปี 2559) พบว่าการจ้างงานมีอัตราเพิ่มขึ้นเช่นเดียวกัน (%YoY) คิดเป็นร้อยละ 0.93 การจ้างงานมีแนวโน้มเพิ่มขึ้น เพราะมีการขยายตัวสำหรับการส่งออกในกลุ่มตลาดญี่ปุ่น จีน และสหรัฐอเมริกาหรือเอมิเรสต์ แต่อย่างไรก็ตาม แนวโน้มการส่งออกสินค้าน่าจะทรงตัว เนื่องจากคำสั่งของประเทศคู่ค้า อีกทั้งสถานการณ์ทางด้านเศรษฐกิจโลกยังไม่แน่นอน ดังนั้นการจ้างงานจึงไม่น่าจะเปลี่ยนแปลงไปจากในปัจจุบันเท่าใดนัก

## 6. อุตสาหกรรมขายส่งขายปลีก

เดือนเมษายน 2560 การจ้างงาน 6,435,380 คน เพิ่มขึ้นเมื่อเทียบกับปีที่แล้ว (YoY) ร้อยละ 3.3 การว่างงาน 59,070 คน เพิ่มขึ้นเมื่อเทียบกับปีที่แล้ว (YoY) ร้อยละ 23.7 แม้ว่าการจ้างงานมีแนวโน้มขยายตัว จากการบริโภคภาคเอกชนมีทิศทางฟื้นตัว ราคาน้ำมันดิบปรับตัวเพิ่มขึ้น อัตราเงินเฟ้ออยู่ในกรอบ 1.5 – 2.2 (YOY) ทั้งนี้การเปิดประชาคมอาเซียนส่งผลดีต่อการจ้างงานในอุตสาหกรรมนี้ เนื่องจากมีการขยายการลงทุนเปิดศูนย์การค้าไปสู่ภูมิภาคเพิ่มมากขึ้น อย่างไรก็ตามพบว่าแนวโน้มการค้าปลีกช่องทางอื่น ๆ มีมูลค่าเพิ่มขึ้น (ช่องทางอื่น ๆ ได้แก่ ร้านขายปลีกสินค้าใหม่ อื่นๆ การขายปลีกสินค้าอื่นๆ บนแพลตฟอร์มและตลาดการขายปลีกโดยการรับส่งสินค้าทางไปรษณีย์ โทรทัศน์ วิทยุ โทรศัพท์ และทางอินเทอร์เน็ต และการขายปลีกโดยไม่มีร้านด้วยวิธีอื่นๆ) ซึ่งการเปลี่ยนแปลงนี้เป็นแนวโน้มที่เกิดขึ้นทั่วโลก ทำให้ผู้อยู่ในอุตสาหกรรมนี้เป็นผู้ประกอบอาชีพอิสระเพิ่มมากขึ้น



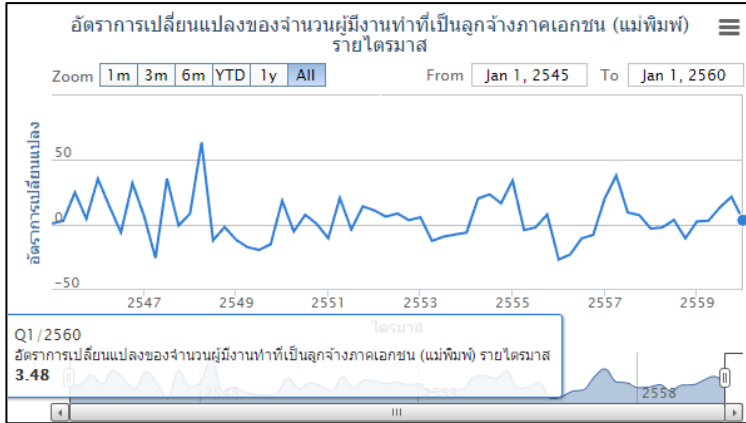

ที่มา: กศร.สป.รง.

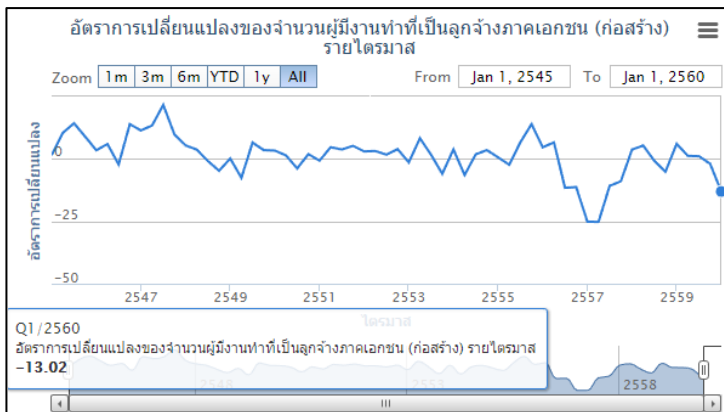

ที่มา: กศร.สป.รง.

## 7. อุตสาหกรรมแม่พิมพ์

การจ้างงานในอุตสาหกรรมแม่พิมพ์ มีจำนวน 294,000 คน ขยายตัวร้อยละ 1.03 เมื่อเทียบกับช่วงเดียวกันของปีก่อน สำหรับการจ้างงานในอุตสาหกรรมแม่พิมพ์คาดว่าจะยังมีแนวโน้มขยายตัว สอดคล้องกับการขยายในหลายกลุ่มอุตสาหกรรมสำคัญ ในหมวดสินค้าอิเล็กทรอนิกส์ขยายตัวเนื่องจาก IC เป็นชิ้นส่วนสำคัญในการพัฒนาสินค้าที่มีการใช้เทคโนโลยีที่สูงขึ้น และการส่งออกไปตลาดหลักปรับตัวเพิ่มขึ้น สำหรับ HDD ตลาดหลักปรับตัวเพิ่มขึ้นเช่นกัน รวมทั้งอุปกรณ์สื่อสารและโทรคมนาคม ในโทรศัพท์มือถือที่ขยายตัว เนื่องจากการย้ายฐานการผลิตจากญี่ปุ่นมายังประเทศไทย

## 8. อุตสาหกรรมก่อสร้าง

การจ้างงานในอุตสาหกรรมก่อสร้าง ณ เดือนเมษายน เดือนเม.ย.60 การจ้างงาน 2,343,740 คน ชะลอตัวเมื่อเทียบกับปีก่อนร้อยละ -16.72 และชะลอตัวจากเดือนก่อนหน้าร้อยละ -3.30 ตามพื้นที่ได้รับอนุญาตก่อสร้างของธุรกิจบริการและขนส่งที่ลดลงหลังจากเร่งตัวในช่วงก่อน อย่างไรก็ตามการก่อสร้างที่อยู่อาศัยและการก่อสร้างภาคอุตสาหกรรมและอื่นๆขยายตัวเพิ่มขึ้น อีกทั้งการดำเนินโครงการก่อสร้างโครงสร้างพื้นฐานขนาดใหญ่ การลงทุนโครงสร้างพื้นฐานในเขตเศรษฐกิจพิเศษ และโครงการพัฒนาระเบียงเศรษฐกิจภาคตะวันออก (ระยอง ชลบุรี ฉะเชิงเทรา) ตลอดจนโครงการพัฒนาที่อยู่อาศัย ของการเคหะแห่งชาติ การก่อสร้างระบบจำหน่ายกระแสไฟฟ้าของการไฟฟ้าส่วนภูมิภาค และการก่อสร้างอาคารประกอบธุรกิจของบริษัท ทำอากาศยานไทย จำกัด (มหาชน) จะส่งผลดีต่อการจ้างงานในอุตสาหกรรมก่อสร้าง



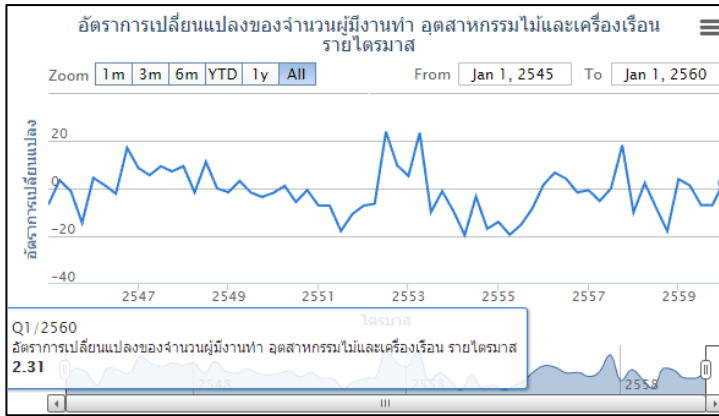

ที่มา: กศร.สป.รง.

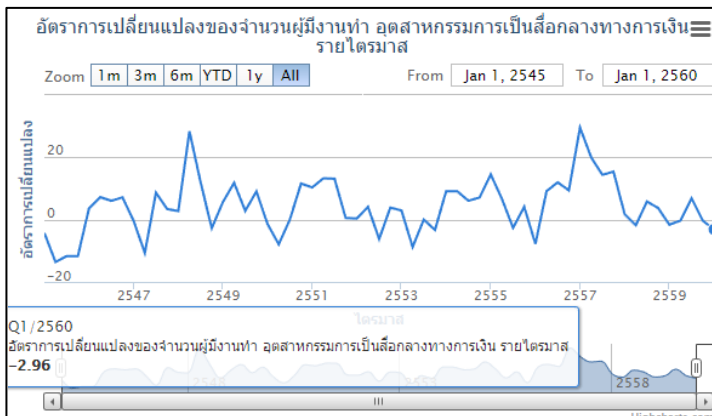

ที่มา: กศร.สป.รง.

## 9. อุตสาหกรรมไม้และเครื่องเรือน

การจ้างงานในอุตสาหกรรมไม้และเครื่องเรือน การจ้างงาน ณ ไตรมาส 1/2560 จำนวน 260,000 คน มีอัตราการขยายตัวเมื่อเทียบกับช่วงเดียวกันของปีก่อน ร้อยละ 6.12 (%YoY) ตามการผลิตและจำหน่ายเครื่องเรือนไม้ซึ่งมีแนวโน้มปรับตัวดีขึ้น ในภาพรวมเกิดจากภาวะเศรษฐกิจที่กำลังอยู่ในช่วงฟื้นตัวและจากนโยบายกระตุ้นเศรษฐกิจของ ภาครัฐที่ส่งผลให้โครงการอสังหาริมทรัพย์มีแนวโน้มเติบโตเพิ่มขึ้นราคาสินค้าการเกษตรมีทิศทางปรับตัวดีขึ้น ซึ่งถือเป็นสัญญาณการฟื้นตัวที่ดีต่อเนื่องไปยังตลาดไม้และเครื่องเรือน

## 10. อุตสาหกรรมการเป็นสื่อกลางทางการเงิน

การจ้างงาน 494,030 คน ลดลงเมื่อเทียบกับปีที่แล้ว (YoY) ร้อยละ 1.2 ขณะที่การว่างงาน 1,480 คน เพิ่มขึ้นเมื่อเทียบกับปีที่แล้ว (YoY) ร้อยละ 7.2 เนื่องจากสถาบันการเงินชะลอการขยายสาขาและชะลอการจ้างงานแทนตำแหน่งที่ลาออก และเพิ่มการพัฒนา “ฟินเทค” หรือ ไฟแนนเชียล เทคโนโลยี (Financial Technology) นอกจากนี้ยังมีเทคโนโลยี Blockchain ซึ่งจะเข้ามามีบทบาทกับชีวิตคนไทยมากยิ่งขึ้นสำหรับการใช้บริการทางการเงินด้วยตัวเองโดยไม่ต้องอาศัยคนเป็นผู้ให้บริการธุรกรรมอีกต่อไป ขณะที่ธนาคารหลายแห่งลดการขยาย/ปิดสาขา



ที่มา: กศร.สป.รง.

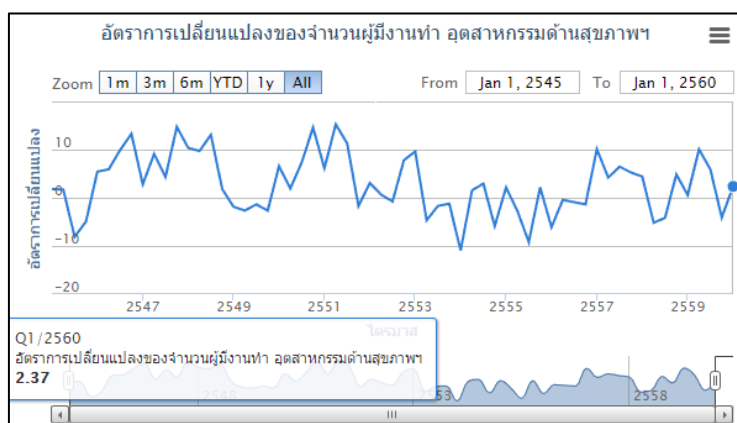

ที่มา: กศร.สป.รง.

## 11. อุตสาหกรรมขนส่ง

การจ้างงานในอุตสาหกรรมขนส่ง ณ ไตรมาส 1 ปี 2560 มีจำนวน 610,000 คน เมื่อเทียบกับไตรมาสที่ผ่านมา (ไตรมาส 4 ปี 2559) พบว่าการจ้างงานในอุตสาหกรรมขนส่งมีอัตราขยายตัว (%QoQ) คิดเป็นร้อยละ 6.90 และเมื่อเทียบกับข้อมูลเดียวกันกับปีที่แล้ว (ไตรมาส 1 ปี 2559) พบว่าการจ้างงานมีอัตราขยายตัวเช่นเดียวกัน (%YoY) คิดเป็นร้อยละ 0.66 ตามธุรกิจขนส่งและคลังสินค้าที่ดีขึ้นต่อเนื่อง สอดคล้องกับการส่งออกสินค้าและผลผลิตสินค้าเกษตรที่ขยายตัว และธุรกิจขนส่งผู้โดยสารที่ขยายตัวตามจำนวนนักท่องเที่ยวไทยและต่างประเทศ ส่วนหนึ่งเป็นผลจากมาตรการกระตุ้นการท่องเที่ยวของรัฐบาล ซึ่งจะส่งผลให้มีการจ้างงานในอุตสาหกรรมขนส่งเพิ่มขึ้น

## 12. อุตสาหกรรมงานด้านสุขภาพ สังคมสงเคราะห์ กิจกรรมด้านบริการชุมชน สังคมและการบริการส่วนบุคคลอื่น ๆ

การจ้างงานอุตสาหกรรมด้านสุขภาพและสังคมสงเคราะห์เดือนเมษายน 2560 มีจำนวน 780,000 คน เพิ่มขึ้นจากเดือนเดียวกันของปีก่อนร้อยละ 1.30 และเพิ่มขึ้นจากเดือนก่อนร้อยละ 2.63 การจ้างงานในอุตสาหกรรมด้านสุขภาพมีแนวโน้มเพิ่มขึ้นตามสถานการณ์เศรษฐกิจในประเทศมีแนวโน้มฟื้นตัว รวมถึงปัจจัยต่างๆ ดังนี้ (1) การเข้าสู่สังคมผู้สูงอายุ ทำให้เกิดธุรกิจสินค้าและบริการสำหรับผู้สูงอายุเพิ่มขึ้น อาทิ ผู้ดูแลผู้สูงอายุ ที่ปรึกษาการเงินเพื่อการเกษียณ และธุรกิจบริการที่อยู่อาศัยผู้สูงอายุ และ (2) กระแส Healthy Beauty Smart และ Aging (การชะลอวัย) ของกลุ่มวัยทำงานถึงวัยกลางคนมากขึ้น ส่งผลให้ธุรกิจสุขภาพเพิ่มขึ้นเช่นเดียวกัน





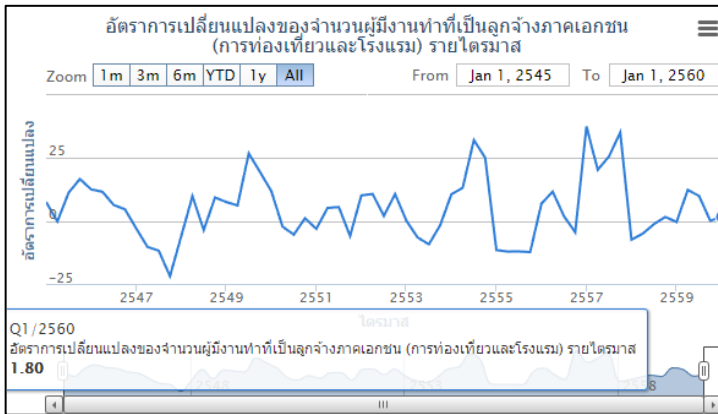

ที่มา: กศร.สป.รง.

### 13. อุตสาหกรรมท่องเที่ยวและโรงแรม

ไตรมาสที่ 1 ปี 2560 จำนวนลูกจ้างภาคเอกชน ในอุตสาหกรรมท่องเที่ยวและโรงแรมมีจำนวน 396,000 คน เพิ่มขึ้นร้อยละ 1.79 เมื่อเทียบกับปีที่ผ่านมา (%YOY) เนื่องจากได้รับผลกระทบจากการปราบปรามทัวร์ผิดกฎหมาย และได้รับปัจจัยเสริมจากมาตรการลด/ยกเว้นค่าธรรมเนียมวีซ่าของไทย รวมทั้งได้รับผลกระทบจากการจำกัดการขยายแพคเกจท่องเที่ยวไปเกาหลีของทางกรจีนทำให้นักท่องเที่ยวจีนบางส่วนเปลี่ยนมาเที่ยวไทยมากขึ้น การจ้างงานในอุตสาหกรรมท่องเที่ยวและโรงแรมมีแนวโน้มขยายตัว เนื่องจากไทยเป็นจุดหมายที่นักท่องเที่ยวยังให้ความสนใจ รวมทั้งได้รับปัจจัยสนับสนุนจาก มาตรการส่งเสริมการท่องเที่ยวของรัฐ และมาตรการดึงดูดนักท่องเที่ยวที่ใช้จ่ายต่อทริปสูงเพื่อเริ่มรายได้ รวมถึงการต่ออายุมาตรการยกเว้นค่าธรรมเนียมวีซ่า และปัจจัยด้านฤดูกาล เช่น การมาสัมผัสหน้าฝนของชาวตะวันตกนอกจากนั้นอันานิสงส์จากปัจจัยลบในบางประเทศ เช่น ความขัดแย้งระหว่างเกาหลีกับจีน ความขัดแย้งระหว่างยุโรปกับตุรกีซึ่งอาจทำให้นักท่องเที่ยวจีนเปลี่ยนจุดหมายการเดินทางมาไทยมากขึ้น

### 14. อุตสาหกรรมภัตตาคาร

ไตรมาสที่ 1 ปี 2560 จำนวนลูกจ้างภาคเอกชนในอุตสาหกรรมภัตตาคาร มีจำนวน 658,000 คน เพิ่มขึ้นเทียบกับไตรมาสก่อน และมีการเพิ่มขึ้นร้อยละ 8.40 เมื่อเทียบกับช่วงเดียวกันปีที่ผ่านมา (%YoY) การจ้างงานในอุตสาหกรรมภัตตาคารมีแนวโน้มขยายตัวตามจำนวนนักท่องเที่ยวที่เพิ่มขึ้นตามมาตรการส่งเสริมการท่องเที่ยวและแนวโน้มการขยายตัวของอุตสาหกรรมท่องเที่ยวและโรงแรมตามจำนวนนักท่องเที่ยวมาเลเซีย ยุโรป และอาเซียนที่เพิ่มขึ้นเป็นสำคัญ สอดคล้องกับการขยายตัวของเศรษฐกิจโลก

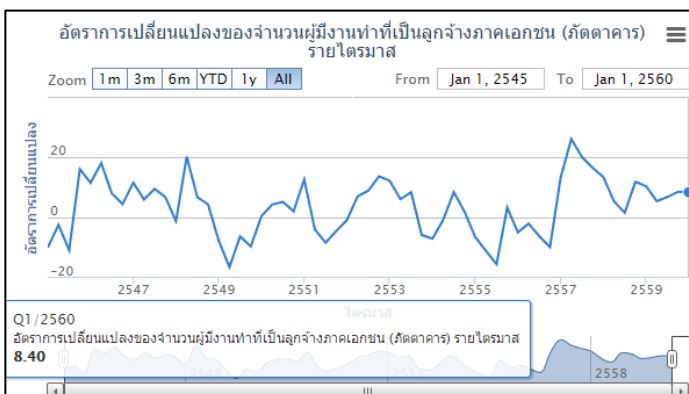

ที่มา: กศร.สป.รง.



### 3.4. แนวโน้มการจ้างงานรายอุตสาหกรรมที่ต้องเฝ้าระวัง

การวิเคราะห์สัญญาณการจ้างงานรายอุตสาหกรรมจากดัชนีชี้นำที่มีนัยสำคัญต่อตลาดแรงงาน ในรายอุตสาหกรรมที่มีการชะลอตัวในเกณฑ์ที่อาจกระทบต่อการจ้างงาน โดยมีอุตสาหกรรมต้องเฝ้าระวัง 8 อุตสาหกรรม (ใช้ข้อมูล NSO ) คือ

รายการ	ไตรมาส 1 ปี 2560		ไตรมาส 2 ปี 2560	
	ความน่าจะเป็น	แนวโน้ม	ความน่าจะเป็น	แนวโน้ม
<b>การเฝ้าระวังการจ้างงานรายอุตสาหกรรม จำนวน 7 อุตสาหกรรม</b>				
1. อุตสาหกรรมไฟฟ้าและอิเล็กทรอนิกส์	100 %	แจ้งเตือน	99.99% ↑	แจ้งเตือน
2. อุตสาหกรรมสิ่งทอ	100%	แจ้งเตือน	100%	แจ้งเตือน
3. อุตสาหกรรมงานด้านสุขภาพ งานสังคมสงเคราะห์ กิจกรรมด้านบริหารชุมชน สังคมและบริการส่วนบุคคล อื่น ๆ	100%	แจ้งเตือน	100%	แจ้งเตือน
4. อุตสาหกรรมท่องเที่ยวและโรงแรม	93.61%	แจ้งเตือน	98.08% ↑	แจ้งเตือน
5. อุตสาหกรรมแม่พิมพ์	93.09%	แจ้งเตือน	94.66% ↑	แจ้งเตือน
6. อุตสาหกรรมการเป็นสื่อกลางทางการเงิน	59.74%	แจ้งเตือน	63.71% ↑	แจ้งเตือน
7. อุตสาหกรรมเครื่องนุ่งห่ม	43.25%	ปกติ	56.46% ↑	แจ้งเตือน
8. อุตสาหกรรมก่อสร้าง	22.67%	ปกติ	57.76% ↑	แจ้งเตือน

สำหรับอุตสาหกรรมที่มีการจ้างงานที่ยังอยู่ในภาวะปกติ มีจำนวน 6 อุตสาหกรรม คือ 1. อุตสาหกรรมอาหารและอาหารสัตว์ 2. อุตสาหกรรมขายส่งและขายปลีก 3. อุตสาหกรรมยานยนต์และชิ้นส่วนยานยนต์ 4. อุตสาหกรรมขนส่ง 6. อุตสาหกรรมภัตตาคาร

### 3.5 การติดตามความเคลื่อนไหวของดัชนีชี้นำภาวะเศรษฐกิจของประเทศอุตสาหกรรมที่สำคัญ

การวิเคราะห์สัญญาณการจ้างงานของตลาดแรงงานไทยจากดัชนีชี้นำเศรษฐกิจ 5 ประเทศ กับ 1 กลุ่มประเทศ อยู่ในภาวะปกติ และคาดว่าจะไม่ส่งผลกระทบต่อการทำงานของตลาดแรงงานไทยในอีก 12 เดือนข้างหน้า กล่าวคือ ดัชนีชี้นำภาวะเศรษฐกิจเดือนเมษายน 2560 ของ ประเทศอินเดีย ขยายตัว ประเทศญี่ปุ่น ทรงตัว สำหรับประเทศจีน กลุ่มประเทศ OECD สหรัฐอเมริกา และอินโดนีเซีย ชะลอตัว

ประเทศ	ดัชนีชี้นำภาวะเศรษฐกิจ	อัตราการเปลี่ยนแปลง การแปลผลและสถานะชี้นำตลาดแรงงานไทย					
		เดือนมีนาคม 2560			เดือนเมษายน 2560		
		ค่า% Δ (YOY)	แปลผล	สถานะ	ค่า% Δ (YOY)	แปลผล	สถานะ
1. จีน	98.8	0.71	ขยายตัว	ปกติ	0.10	ชะลอตัว	ปกติ
2. ญี่ปุ่น	100.1	0.50	ทรงตัว	ปกติ	0.50	ทรงตัว	ปกติ
3. กลุ่มประเทศ OECD	100.1	0.50	ขยายตัว	ปกติ	0.40	ชะลอตัว	ปกติ
4. สหรัฐอเมริกา	99.7	0.91	ทรงตัว	ปกติ	0.50	ชะลอตัว	ปกติ
5. อินโดนีเซีย	100.3	1.31	ขยายตัว	ปกติ	0.80	ชะลอตัว	ปกติ
6. อินเดีย	99.7	-0.90	ชะลอตัว	ปกติ	-0.50	ขยายตัว	ปกติ



อย่างไรก็ตามกระทรวงแรงงานได้ติดตามข้อมูลพื้นฐาน ได้แก่ การจ้างงานภาคเอกชนจากการสำรวจภาวะการมีงานทำของประชากรรายไตรมาส (ล่าสุดไตรมาสที่ 1/2560) มูลค่าการส่งออกสินค้าของกระทรวงพาณิชย์ ดัชนีการส่งสินค้า ดัชนีผลผลิตอุตสาหกรรม อัตราการใช้กำลังการผลิต และดัชนีแรงงานในภาคอุตสาหกรรมของสำนักงานเศรษฐกิจอุตสาหกรรม ณ เดือนเมษายน 2560 นำมาวิเคราะห์อัตราการเปลี่ยนแปลง (%YoY) เพื่อพิจารณาประเมินแนวโน้มสถานการณ์ของอุตสาหกรรมประกอบแนวโน้มโอกาสการจ้างงานในอนาคตได้ในระดับหนึ่ง ดังนี้

ประเภทอุตสาหกรรม	ปัจจัยชี้วัด														ค่าพยากรณ์ระบบเตือนภัยด้านแรงงานรายอุตสาหกรรม	คาดการณ์แนวโน้มภาวะการจ้างงานรายอุตสาหกรรม	ปัจจัยชี้ขาด
	อัตราการเปลี่ยนแปลง (%YoY)																
	ลูกจ้างเอกชนในอุตสาหกรรม					มูลค่าการส่งออก ณ เดือนเมษายน 2560	ณ เดือนเมษายน 2560										
	Q2/59	Q3/59	Q4/59	Q1/60	สถานะปัจจุบันการจ้างงานลูกจ้างเอกชน		ดัชนีการผลิต	อัตราการใช้กำลังการผลิต	ดัชนีการส่งสินค้า	ดัชนีคำสั่ง	อัตราการใช้น้ำมันดีเซล	ดัชนีความเชื่อมั่นผู้ประกอบการธุรกิจท่องเที่ยว	อัตราการเข้าพักโรงแรม	อัตราหนี้ NPL			
ดัชนีคำสั่งปลีก															อัตราการใช้แก๊ส NGV	จำนวนนักท่องเที่ยว	
1. ไฟฟ้าและอิเล็กทรอนิกส์ -เครื่องใช้ไฟฟ้า (ISIC 2930) -อิเล็กทรอนิกส์ (ISIC 32)	5.24	-16.78	-4.46	-5.80	ชะลอตัวเพิ่มขึ้น	11.70	-5.39	-5.83	4.65	-	-	-	-	-	1.00	มีโอกาสเกิดวิกฤตการจ้างงาน 100 %	- ดัชนีชี้แนวโน้มภาวะเศรษฐกิจประเทศญี่ปุ่นชะลอตัว - มูลค่าการส่งออกเครื่องใช้ไฟฟ้าและอิเล็กทรอนิกส์ขยายตัวลดลง
2. ยานยนต์และชิ้นส่วน (ISIC 3410)	-0.22	14.25	-3.62	-4.92	ชะลอตัวเพิ่มขึ้น	3.68 (รถยนต์ อุปกรณ์และส่วนประกอบ)	-12.08	-14.88	-6.66	-	-	-	-	-	0.01	มีโอกาสเกิดวิกฤตการจ้างงาน 1 %	- ดัชนีชี้แนวโน้มภาวะเศรษฐกิจของประเทศไทยขยายตัว - ปริมาณการจำหน่ายรถยนต์นั่งและรถยนต์พาณิชย์ในประเทศขยายตัว
3. อาหารและอาหารสัตว์ (ISIC 15)	1.26	3.56	0.00	-2.5	ชะลอตัว	5.39 (อาหารทะเล กระป๋องและแปรรูป)	-0.34	-1.34	-3.59	-	-	-	-	-	0.00	ไม่มีโอกาสเกิดวิกฤตการจ้างงาน	- ดัชนีราคาผู้บริโภคด้านอาหารขยายตัว - ดัชนีอุปโภคบริโภคภาคเอกชนขยายตัว
4. สิ่งทอ -สิ่งทอ (ISIC 17) -ค้าฝ้าย (ISIC 1711)	-5.47	-4.85	-13.11	-3.98	ชะลอตัวลดลง	3.99	-3.96	-3.35	-11.85	-	-	-	-	-	1.00	มีโอกาสเกิดวิกฤตการจ้างงาน 100 %	- มูลค่าการส่งออกสิ่งทอชะลอตัว



ประเภท อุตสาหกรรม	ปัจจัยชี้วัด														ค่าพยากรณ์ ระบบเตือน ภัยด้าน แรงงาน ราย อุตสาหกรรม	คาดการณ์ แนวโน้มภาวะ การจ้างงาน รายอุตสาหกรรม	ปัจจัยชี้ นำ
	อัตราการเปลี่ยนแปลง (%YoY)																
	ลูกจ้างเอกชนในอุตสาหกรรม					มูลค่าการ ส่งออก ณ เดือน เมษายน 2560	ณ เดือนเมษายน 2560										
	Q2/59	Q3/59	Q4/59	Q1/60	สถานะ ปัจจุบันการ จ้างงาน ลูกจ้าง เอกชน		ดัชนี ผลผลิต	อัตราการ ใช้กำลัง การผลิต	ดัชนี การส่ง สินค้า	ดัชนี คำสั่ง	อัตรา การใช้ น้ำมัน ดีเซล	ดัชนีความ เชื่อมั่นผู้ ประกอบ การธุรกิจ ท่องเที่ยว	อัตราการ เข้าพัก โรงแรม	อัตราหนี้ NPL			
										ดัชนี คำสั่ง	อัตรา การใช้ แก๊ส NGV	จำนวนนัก ท่องเที่ยว					
5. เครื่องนุ่งห่ม (SIC18)	7.06	-0.17	-3.67	0.19	ขยายตัว	0.90	-6.99	-6.94	-7.58	-	-	-	-	-	0.83	มีโอกาสดีทวีกฤ ตการจ้างงาน 83 %	- ดัชนีราคาผู้ผลิตเส้นใย เส้นด้าย และ สิ่งทอชะลอตัว - ดัชนีชี้แนวโน้มภาวะเศรษฐกิจของ สหรัฐอเมริกาชะลอตัว
6. ขายส่ง ขายปลีก -ขายส่ง -ขายปลีก	2.94	1.63	3.98	1.89	ขยายตัว ลดลง	-	-	-	-	-9.28 (ก.พ. 60)	-	-	-	-	0.64	มีโอกาสดีทวีกฤ ตการจ้างงาน 64 %	- ดัชนีอุปโภคบริโภคภาคเอกชน ขยายตัว
7. อุตสาหกรรม แม่พิมพ์	-3.96	-1.02	6.8	15.81	ขยายตัว เพิ่มขึ้น	-17.92 (แม่พิมพ์ หุ่น แบบ หล่อโลหะ)	-	-	-	-	-	-	-	-	0.93	มีโอกาสดีทวีกฤ ตการจ้างงาน 93 %	- ดัชนีการลงทุนภาคเอกชนชะลอ ตัว -ดัชนีราคาน้ำมันดิบในตลาดโลก ขยายตัว
8. อุตสาหกรรม ก่อสร้าง -การผลิตปูนซีเมนต์ ปูนขาว และปูน ปลาสเตอร์ (ISIC 2694) -เหล็กและเหล็กกล้า (ISIC 2710)	5.80	5.44	0.09	0.2	ขยายตัว เพิ่มขึ้น	-1.27	2.39	-3.57	-5.04	-	-	-	-	-	1.00	มีโอกาสดีทวีกฤ ตการจ้างงาน 1 %	- ดัชนีชี้แนวโน้มภาวะเศรษฐกิจของไทย ขยายตัว - ดัชนีการลงทุนภาคเอกชน ขยายตัว - GDP ก่อสร้าง ขยายตัว
						65.63	0.24	-2.80	-13.68								



ประเภทอุตสาหกรรม	ปัจจัยชี้วัด														คำพยากรณ์ระบบเดือนภัยด้านแรงงานรายอุตสาหกรรม	คาดการณ์แนวโน้มภาวะการจ้างงานรายอุตสาหกรรม	ปัจจัยชี้ขาด	
	อัตราการเปลี่ยนแปลง (%YoY)																	
	ลูกจ้างเอกชนในอุตสาหกรรม					มูลค่าการส่งออก เดือน เมษายน 2560	ณ เดือนเมษายน 2560											
	Q2/59	Q3/59	Q4/59	Q1/60	สถานะปัจจุบันการจ้างงานลูกจ้างเอกชน		ดัชนีผลผลิต	อัตราการใช้จ่ายกำลังการผลิต	ดัชนีการส่งสินค้า	ดัชนีคำสั่ง	อัตราการใช้น้ำมันดีเซล	ดัชนีความเชื่อมั่นผู้ประกอบการธุรกิจท่องเที่ยว	อัตราค่าเช่าโรงแรม	อัตราหนี้ NPL				
ดัชนีคำสั่งปลีก															อัตราการใช้จ่ายก๊าซ NGV	จำนวนนักท่องเที่ยว		
9. ไม้และเครื่องเรือน -การผลิตไม้และผลิตภัณฑ์จากไม้ (ISIC 20) -การผลิตเฟอร์นิเจอร์ ( ISIC 3610)	3.92	1.3	-6.97	-7.02	ชะลอตัวเพิ่มขึ้น	-47.72	-	-	-	-	-	-	-	-	0.83	มีโอกาสเกิดวิกฤตการจ้างงาน 55%	- ดัชนีราคาน้ำมันดิบในตลาดโลกขยายตัว	
10. การเป็นสื่อกลางทางการเงิน	-1.46	-0.19	6.88	-0.18	ชะลอตัว	-	-	-	-	-	-	-	13.19	0.64	มีโอกาสเกิดวิกฤตการจ้างงาน 60 %	- เงินทุนจดทะเบียนนิติบุคคลตั้งใหม่ขยายตัวลดลง - ดัชนีการลงทุนภาคเอกชนขยายตัวลดลง		
11. ขนส่ง	4.53	2.17	-5.82	-1.76	ชะลอตัวลดลง	-	-	-	-	-	-7.1	-	-	-	0.32	มีโอกาสเกิดวิกฤตการจ้างงาน 64 %	- ดัชนีการอุปโภคบริโภคภาคเอกชนขยายตัว - ค่าใช้จ่ายรัฐบาลขยายตัว	
12. งานด้านสุขภาพงานสังคมสงเคราะห์ -เครื่องมือแพทย์และอุปกรณ์ (ISIC 33) -ผลิตภัณฑ์ทางเภสัชกรรม (ISIC 2423)	0.56	10.05	5.87	-4.09	ชะลอตัว	10.07	8.71	4.98	4.95	-	-	-	-	-	1.00	มีโอกาสเกิดวิกฤตการจ้างงาน 100 %	- ดัชนีชี้แนวโน้มภาวะเศรษฐกิจของประเทศไทยขยายตัวลดลง	
						6.19	-0.99	3.39	-8.01									



ประเภท อุตสาหกรรม	ปัจจัยชี้วัด															คำพยากรณ์ ระบบเตือนภัย ด้านแรงงานราย อุตสาหกรรม	คาดการณ์ แนวโน้มภาวะ การจ้างงาน ราย อุตสาหกรรม	ปัจจัยชี้้นำ	
	อัตราการเปลี่ยนแปลง (%YoY)																		
	ลูกจ้างเอกชนในอุตสาหกรรม					มูลค่าการ ส่งออก ณ เดือน เมษายน 2560	ณ เดือนเมษายน 2560												
	Q2/59	Q3/59	Q4/59	Q1/60	สถานะ ปัจจุบันการ จ้างงาน ลูกจ้าง เอกชน		ดัชนี ผลผลิต	อัตราการ ใช้กำลัง การผลิต	ดัชนี การส่ง สินค้า	ดัชนี คำสั่ง	อัตราการใช้ น้ำมัน ดีเซล	ดัชนีความ เชื่อมั่นผู้ ประกอบการ ธุรกิจ ท่องเที่ยว	อัตรา การเข้า พัก โรงแรม	อัตราหนี้ NPL	ดัชนี ค่าปลีก				อัตราการใช้ แก๊ส NGV
ดัชนี คำสั่ง																			
13. ท่องเที่ยวและ โรงแรม	-3.13	9.11	9.85	-1.33	ชะลอตัว	-	-	-	-	-	-	-	-	-	-	-	0.94	มีโอกาสเกิด วิกฤตการจ้าง งาน 94 %	- จำนวนนักท่องเที่ยวชะลอตัว
14. ภัตตาคาร	4.12	3.34	5.65	-0.60	ชะลอตัว	-	-	-	-	-	-	-	0.49	-	-	-	0.00	ไม่มีโอกาสเกิด วิกฤตการจ้าง งาน	- อัตราการเข้าพักโรงแรม ขยายตัว

หมายเหตุ

- ดัชนีผลผลิตอุตสาหกรรม สะท้อนปริมาณการผลิต
- อัตราการใช้กำลังการผลิต สะท้อน ภาวะการผลิตและความต้องการของตลาดที่มีต่ออุตสาหกรรมนั้นโดยจะแสดงอัตราส่วนการผลิตที่เกิดขึ้นจริงเมื่อเทียบกับการผลิตสูงสุดเต็มศักยภาพหรือเต็มกำลังการผลิต
- ดัชนีการส่งสินค้า สะท้อน ภาวะการจำหน่ายสินค้าในแต่ละเดือนในตลาดสินค้า ซึ่งบ่งบอกระดับการขนส่งสินค้าทั้งในและระหว่างประเทศ



ตารางการวิเคราะห์สัญญาณเตือนภัยจากดัชนีชี้ภาวะเศรษฐกิจของประเทศไทย 13 ตัว

ดัชนีชี้ภาวะเศรษฐกิจการแรงงาน (Composite Signal indicator)	ค่าอ้างอิง	อัตราการเปลี่ยนแปลง (YoY) ณ มีนาคม 2560	สถานะ
<b>ดัชนีที่มีลักษณะ Negative Shock</b>			
1. การใช้กระแสไฟฟ้า (ล้านกิโลวัตต์/ชม.)	0.00	-4.86	ส่งสัญญาณเตือน
2. ดัชนีการลงทุนภาคเอกชน	-12.51	0.12	ปกติ
3. ดัชนีอุปโภคบริโภคภาคเอกชน	-0.86	8.77	ปกติ
4. มูลค่าการจำหน่ายรถยนต์ (คัน)	-26.95	15.06	ปกติ
5. มูลค่าการจำหน่ายรถจักรยานยนต์ (คัน)	-33.41	22.22	ปกติ
6. มูลค่าการส่งออก	-8.83	6.91	ปกติ
7. พื้นที่รับอนุญาตก่อสร้างในเขตเทศบาล (พื้นที่ตารางเมตร)	-45.61	-3.88	ปกติ
8. ดัชนีชี้ภาวะเศรษฐกิจของประเทศไทย	-1.42	0.82	ปกติ
9. ดัชนีราคาตลาดหลักทรัพย์	-45.27	11.51	ปกติ
10. ดัชนีความเชื่อมั่นทางธุรกิจ	-8.80	-0.40	ปกติ
11. อัตราการใช้กำลังการผลิต	-10.46	-8.97	ปกติ
12. ดัชนีผลผลิตภาคอุตสาหกรรม (ปรับฤดูกาล)	-4.72	2.39	ปกติ
<b>ดัชนีที่มีลักษณะ Positive Shock</b>			
13. ราคาน้ำมันดิบ Brent ในตลาดโลก (ดอลลาร์สหรัฐ/บาร์เรล)	57.62	25.81	ปกติ

\* หมายเหตุ

**ดัชนีที่มีลักษณะ Negative Shock** คือ ดัชนีที่มีการเปลี่ยนแปลงลดลงเกินกว่าค่าอ้างอิง จะส่งสัญญาณ การจ้างงานอาจเกิดภาวะวิกฤตในช่วง 12 เดือน

**ดัชนีที่มีลักษณะ Positive Shock** คือ ดัชนีที่มีการเปลี่ยนแปลงเพิ่มขึ้นเกินกว่าค่าอ้างอิง จะส่งสัญญาณ การจ้างงานอาจเกิดภาวะวิกฤตในช่วง 12 เดือน





Template ด้านเศรษฐกิจแรงงาน กระทรวงแรงงาน ประจำเดือนเมษายน 2560

ตัวชี้วัดทางเศรษฐกิจที่สำคัญ	เดือนล่าสุด (เม.ย.60)	เดือนก่อนหน้า (มี.ค.60)	เดือนล่าสุดของ ปีก่อนหน้า (เม.ย.59)	ต้นไตรมาสปัจจุบัน เดือนล่าสุดปี 60 (เม.ย.60)	ต้นไตรมาสปัจจุบัน เดือนล่าสุดปี 59 (เม.ย.59)
1. ผู้มีงานทำ					
1.1 ภาคเกษตร (สำรวจ LFS)	10,553,910	11,340,580	9,863,000	10,553,910	9,863,000
(%YoY)	7.01	0.78	-7.07	7.01	-7.07
1.2 นอกภาคเกษตร (แรงงานที่มีนายจ้าง ม.33)	10,523,934	10,542,660	10,338,067	10,523,934	10,338,067
(%YoY)	1.80	1.71	2.78	1.80	2.78
2. จำนวนผู้ว่างงานจากทะเบียน ประกันสังคม (SSO)	147,838	145,151	138,276	147,838	138,276
(%YoY)	6.92	8.93	12.65	6.92	12.65
3.จำนวนผู้ว่างงานจากการสำรวจ (NSO)	472,970	495,670	396,040	472,970	396,040
(%YoY)	19.42	24.87	22.28	19.42	22.28
4.อัตราการว่างงาน : สสช	1.2	1.3	1.0	1.2	1.0
ตัวชี้วัดทางเศรษฐกิจที่สำคัญ	เดือนล่าสุด (มี.ค.60)	เดือนก่อนหน้า (ก.พ.60)	เดือนล่าสุดของ ปีก่อนหน้า (มี.ค.59)	ต้นไตรมาสปัจจุบัน เดือนล่าสุดปี 60 (ม.ค.60-มี.ค.60)	ต้นไตรมาสปัจจุบัน เดือนล่าสุดปี 59 (ม.ค.59-มี.ค.59)
5. โอกาสในการทำงาน					
5.1 ผู้สมัครงานใหม่	16,709	15,541	48,196	43,981	135,503
(%YoY)	-65.33	-65.25	6.17	-67.54	3.84
5.2 ตำแหน่งงานว่าง	37,491	33,889	41,588	102,025	124,591
(%YoY)	-9.85	-21.22	91.5	-18.11	8.61
5.3 การบรรจุงาน	26,209	23,617	34,836	72,153	96,228
(%YoY)	-24.76	-22.40	2.52	-25.02	-2.80

ที่มา : กระทรวงแรงงาน (กรมการจัดหางาน , สำนักงานประกันสังคม) , สำนักงานสถิติแห่งชาติ, ประมวลผลโดยกองเศรษฐกิจการแรงงาน

หมายเหตุ : 1. ผู้มีงานทำ ใช้ข้อมูลจาก 2 แหล่ง ดังนี้

1.1 ผู้มีงานทำภาคการเกษตร คือ ข้อมูลผู้มีงานทำจากการสำรวจภาวะการทำงานของประชากร (NSO)

1.2 ผู้มีงานทำนอกภาคการเกษตร คือข้อมูลผู้ประกันตนในระบบประกันสังคม (มีนายจ้าง) : มาตรา 33 (SSO : MOL)

2. ผู้ว่างงานจากทะเบียน คือ ผู้ขอรับประโยชน์ทดแทนกรณีว่างงานในระบบประกันสังคม ของสำนักงานประกันสังคม (SSO : MOL)

3. ผู้ว่างงานจากการสำรวจภาวะการทำงานของประชากร ของสำนักงานสถิติแห่งชาติ คือ บุคคลที่มีอายุ 15 ปีขึ้นไปและในสัปดาห์แห่งการสำรวจมีลักษณะอย่างหนึ่ง อย่างไม่

ดังต่อไปนี้

3.1 ไม่ได้ทำงานและไม่มีงานประจำ แต่ได้ทำงาน สมัครงานหรือรอการบรรจุ ในระหว่าง 30 วัน ก่อนวันสัมภาษณ์

3.2 ไม่ได้ทำงานและไม่มีงานประจำ และได้หางานทำในระหว่าง 30 วันก่อนวันสัมภาษณ์ แต่พร้อมที่จะทำงานในสัปดาห์แห่งการสำรวจ

4. อัตราการว่างงาน ใช้ข้อมูลจากการสำรวจภาวะการทำงานของประชากรรายเดือน สำนักงานสถิติแห่งชาติ (NSO)

5. โอกาสในการทำงาน เป็นข้อมูลตลาดแรงงาน ของกรมการจัดหางาน (DOE : MOL)

6. %YOY = อัตราการเปลี่ยนแปลงจากระยะเดียวกันของปีก่อน

=  $\frac{\text{จำนวน ณ ช่วงเวลาปัจจุบัน} - \text{จำนวน ณ ช่วงเวลาเดียวกันของปีก่อน}}{\text{จำนวน ณ ช่วงเวลาเดียวกันของปีก่อน}} \times 100$

จำนวน ณ ช่วงเวลาเดียวกันของปีก่อน

X 100



## สรุป เกณฑ์วิกฤตตลาดแรงงานในภาพรวมและรายสาขาอุตสาหกรรม

### 1. กรณีวิเคราะห์สัญญาณเตือนภัยการจ้างงาน (Signal Analysis)



การวิเคราะห์สัญญาณเตือนภัยการจ้างงานนั้นจะใช้ข้อมูลของจำนวนผู้ประกันตนของสำนักงานประกันสังคมเป็นตัวแปรอ้างอิง เนื่องจากเป็นข้อมูลที่มีความถี่เป็นรายเดือนและมีการจัดเก็บเป็นระยะเวลาที่ยาวนานเพียงพอต่อการวิเคราะห์สัญญาณเตือนภัยได้ โดยดูตัวแปรเศรษฐกิจ 13 ตัว ที่ส่งสัญญาณเตือนการเกิดวิกฤตการจ้างงาน (1.การใช้กระแสไฟฟ้า 2.อัตราการใช้จ่ายกำลังการผลิต 3.ดัชนีราคาตลาดหลักทรัพย์ 4.มูลค่าการส่งออก 5.ดัชนีการอุปโภคบริโภคภาคเอกชน 6.ราคาน้ำมันดิบ Brent 7.มูลค่าการจำหน่ายรถยนต์ 8.มูลค่าการจำหน่ายรถจักรยานยนต์ 9.พื้นที่รับอนุญาตก่อสร้างในเขตเทศบาล 10.ดัชนีลงทุนภาคเอกชน 11.ดัชนีผลผลิตภาคอุตสาหกรรม 12.ดัชนีชี้ภาวะเศรษฐกิจของประเทศไทย 13.ดัชนีความเชื่อมั่นทางธุรกิจ)

ระดับการเตือนภัยใช้เกณฑ์สี่เป็นตัวบ่งชี้ระดับภัย คือ

1. ระดับอันตราย (สีแดง) ตัวแปรเศรษฐกิจส่งสัญญาณพร้อมกัน 7-13 ตัว
2. ระดับเฝ้าระวัง (สีเหลือง) ตัวแปรเศรษฐกิจส่งสัญญาณพร้อมกัน 6 ตัว
3. ระดับปกติ (สีเขียว) ตัวแปรเศรษฐกิจส่งสัญญาณพร้อมกันไม่เกิน 5 ตัว

2. กรณีวิเคราะห์อัตราการเปลี่ยนแปลงของข้อมูลผู้ประกันตนมาตรา 33 (YOY) เพื่อกำหนดดัชนีภาวะแรงงานว่าจะอยู่ระดับใด โดยใช้เกณฑ์สี่เป็นตัวบ่งชี้ระดับภัย

- 2.1 ระดับอันตราย (สีแดง) คือ เหตุการณ์ที่อัตราการเปลี่ยนแปลงของจำนวนการจ้างงานลดลงจากเดือนเดียวกันของปีก่อนหน้าเกินกว่าร้อยละ 1 ติดต่อกันเป็นเวลาไม่น้อยกว่า 3 เดือน
- 2.2 ระดับเตือนภัย (สีเหลือง) คือ เหตุการณ์ที่อัตราการเปลี่ยนแปลงของผู้ประกันตนต่ำกว่าร้อยละ 1 จนถึงระดับติดลบไม่เกินร้อยละ 1 ติดต่อกันเป็นเวลา 2 เดือน
- 2.3 ระดับปกติ (สีเขียว) คือ ภาวะที่จำนวนผู้ประกันตนขยายตัวตามปกติ ไม่น้อยกว่าร้อยละ 1 ซึ่งสะท้อนว่าการจ้างงานและจำนวนผู้ประกันตนมีการขยายตัวที่ใกล้เคียงหรือไม่น้อยไปกว่าการขยายตัวของกำลังแรงงานในประเทศ

### 3. กรณีวิเคราะห์โอกาสเกิดวิกฤตในตลาดแรงงานสำหรับแบบจำลอง Multinomial Logistic

ระดับสัญญาณเตือนภัย ใช้เกณฑ์สี่เป็นตัวบ่งชี้ระดับ คือ

- โอกาสเกิดวิกฤต ตั้งแต่ 0 – 40 % = สีเขียว
- โอกาสเกิดวิกฤต ตั้งแต่ 41 – 50 % = สีเหลือง
- โอกาสเกิดวิกฤต ตั้งแต่ 51 – 100 % = สีแดง

#### 3.1 ผลการวิเคราะห์ข้อมูลดัชนีเตือนภัยจากชุดข้อมูลสำนักงานประกันสังคม (SSO ม.33) มีเกณฑ์วิกฤต คือ

3.1.1. โอกาสการเกิดวิกฤตการจ้างงานระยะยาว (12 เดือน) เหตุวิกฤตของการจ้างงานคือการลดลงของการจ้างงานมากกว่าร้อยละ 1 เป็นจำนวน 12 เดือนติดต่อกัน

3.1.2. โอกาสการเกิดวิกฤตการจ้างงานระยะสั้น (3 เดือน) เหตุวิกฤตของการจ้างงานคือการลดลงของการจ้างงานมากกว่าร้อยละ 1 เป็นจำนวน 3 เดือนติดต่อกัน

#### 3.2 ผลการวิเคราะห์ข้อมูลดัชนีเตือนภัยจากชุดข้อมูลสำนักงานสถิติแห่งชาติ (NSO : LFS)

3.2.1. โอกาสการเกิดวิกฤตการจ้างงานภาคเอกชน เหตุวิกฤตของการจ้างงาน คือการลดลงของการจ้างงานมากกว่าร้อยละ 1 ใน 2 ไตรมาสติดกัน

3.2.2. โอกาสการเกิดวิกฤตการว่างงานภาคเอกชน เหตุวิกฤตของการว่างงาน คือ กรณีที่จำนวนคนว่างงานในภาคเอกชนเพิ่มขึ้นเกินกว่า 100,000 คน จากไตรมาสเดียวกันของปีก่อนหน้าจะถือเป็นวิกฤต



3.2.3. โอกาสการเกิดวิกฤตการจ้างงานรายสาขา เหตุการณ์ที่อัตราการเปลี่ยนแปลงของการจ้างงานสาขาใด ๆ ของไตรมาสหนึ่งๆ เทียบกับไตรมาสเดียวกันของปีก่อนหน้าลดลงมากกว่าร้อยละ 1 เป็นระยะเวลา 2 ไตรมาสติดต่อกัน

### 3.3 ผลการวิเคราะห์ข้อมูลดัชนีเตือนภัยจากข้อมูลกระทรวงแรงงาน (MOL : DOL และ DOE)

#### 3.3.1 โอกาสการเกิดวิกฤตการเลิกจ้างจากข้อมูลของกรมสวัสดิการและคุ้มครองแรงงาน (DOL-รายเดือน)

(1) โอกาสการเกิดวิกฤตการเลิกจ้างระยะยาว (12 เดือน) เหตุวิกฤตของการเลิกจ้าง คือ กรณีที่จำนวนผู้ถูกเลิกจ้างในภาคเอกชนเพิ่มขึ้นเกินกว่า 2,000 คน จากเดือนเดียวกันของปีก่อนหน้าจะถือเป็นวิกฤต

(2) โอกาสการเกิดวิกฤตการเลิกจ้างระยะสั้น (3 เดือน) เหตุวิกฤตของการเลิกจ้าง คือ กรณีที่จำนวนผู้ถูกเลิกจ้างในภาคเอกชนเพิ่มขึ้นเกินกว่า 2,000 คน จากเดือนเดียวกันของปีก่อนหน้าจะถือเป็นวิกฤต

#### 3.3.2 โอกาสการเกิดวิกฤตการเลิกจ้างจากข้อมูลของกรมการจัดหางาน (DOE-รายเดือน)

(1) โอกาสการเกิดวิกฤตการเลิกจ้างระยะยาว (12 เดือน) เหตุวิกฤตของการเลิกจ้าง คือ กรณีที่จำนวนผู้ถูกเลิกจ้างในภาคเอกชนเพิ่มขึ้นเกินกว่า 2,000 คน จากเดือนเดียวกันของปีก่อนหน้าจะถือเป็นวิกฤต

(2) โอกาสการเกิดวิกฤตการเลิกจ้างระยะสั้น (3 เดือน) เหตุวิกฤตของการเลิกจ้าง คือ กรณีที่จำนวนผู้ถูกเลิกจ้างในภาคเอกชนเพิ่มขึ้นเกินกว่า 2,000 คน จากเดือนเดียวกันของปีก่อนหน้าจะถือเป็นวิกฤต



ตารางบทวิเคราะห์ที่เกี่ยวข้องกับดัชนีชี้นำเศรษฐกิจการแรงงาน

ชื่อบทวิเคราะห์	แหล่งข้อมูล/เว็บไซต์	ประเภทการเผยแพร่		วันที่เผยแพร่	หมายเหตุ
		รายเดือน	รายไตรมาส		
1.ภาวะเศรษฐกิจอุตสาหกรรมประจำเดือนเมษายน 2560	สนง.เศรษฐกิจอุตสาหกรรม กระทรวงอุตสาหกรรม <a href="http://www.oie.go.th">www.oie.go.th</a>	✓		เม.ย.2560	แสดงข้อมูลการวิเคราะห์ดัชนีผลผลิตภาคอุตสาหกรรมเมษายน 2560
2. รายงานภาวะเศรษฐกิจอุตสาหกรรมไตรมาส 4/2559	สนง.เศรษฐกิจอุตสาหกรรม กระทรวงอุตสาหกรรม <a href="http://www.oie.go.th">www.oie.go.th</a>		✓	เม.ย. 2560	แสดงข้อมูลสรุปสถานการณ์ของอุตสาหกรรมผลิตในประเทศไทยไตรมาส 4 ปี 2559
3.รายงานเศรษฐกิจและการเงินเดือนเมษายน 2560	ธนาคารแห่งประเทศไทย <a href="http://www.bot.or.th">www.bot.or.th</a>	✓		พ.ค. 2560	แสดงข้อมูลการวิเคราะห์ดัชนีชี้นำเศรษฐกิจมหภาคและการเงินเดือนเมษายน 2560
4.สรุปผลการสำรวจภาวะการทำงานของประชากรเดือนเมษายน	สนง.สถิติแห่งชาติ <a href="http://www.nso.go.th">www.nso.go.th</a>	✓		เม.ย. 2560	แสดงข้อมูลการวิเคราะห์ผลการสำรวจภาวะการทำงานของประชากรเมษายน 2560
5. ข้อมูลจำนวนผู้มีงานทำที่เป็นลูกจ้างภาคเอกชนจำแนกตามอุตสาหกรรม จากข้อมูลการสำรวจภาวะการทำงานของประชากรไตรมาสที่ 4 ปี 2559	สนง.สถิติแห่งชาติ <a href="http://www.nso.go.th">www.nso.go.th</a>		✓	ม.ค. 2560	แสดงข้อมูลจำนวนผู้มีงานทำจำแนกอุตสาหกรรม ไตรมาสที่ 4 ปี 2559
6. Economic Outlook ภาวะเศรษฐกิจไทยไตรมาสที่ 1 ปี 2560	สนง.คณะกรรมการพัฒนาการเศรษฐกิจและสังคมแห่งชาติ <a href="http://www.nesdb.go.th">www.nesdb.go.th</a>		✓	เม.ย. 2560	แสดงข้อมูลการวิเคราะห์เศรษฐกิจมหภาคไตรมาสที่ 1/2560
7. Social Situation and Outlook ภาวะสังคมไทย ไตรมาส 1 ปี 2560	สนง.คณะกรรมการพัฒนาการเศรษฐกิจและสังคมแห่งชาติ <a href="http://social.nesdb.go.th">http://social.nesdb.go.th</a>		✓	พ.ค. 2560	แสดงภาวะสังคมไทยไตรมาสที่ 1/2560
8. รายงานภาวะเศรษฐกิจ (Macro Weekly Review)	สำนักงานเศรษฐกิจการคลัง <a href="http://www.fpo.go.th">www.fpo.go.th</a>	-	-	30 มี.ค – 15 เม.ย. 2560	แสดงข้อมูลภาวะเศรษฐกิจของประเทศสหรัฐอเมริกา อินเดีย อินโดนีเซีย จีน ญี่ปุ่น และยุโรป เดือนเมษายน 2560
9.รายงานภาวะเศรษฐกิจ (Macro Weekly Review)	สำนักงานเศรษฐกิจการคลัง <a href="http://www.fpo.go.th">www.fpo.go.th</a>	-	-	16-30 เม.ย. 2560	แสดงข้อมูลภาวะเศรษฐกิจของประเทศ สหรัฐอเมริกา ยุโรป และจีน เดือนเมษายน 2560
10. รายงานภาวะเศรษฐกิจ (Macro Weekly Review)	สำนักงานเศรษฐกิจการคลัง <a href="http://www.fpo.go.th">www.fpo.go.th</a>	-	-	16-30 เม.ย. 2560	แสดงข้อมูลภาวะเศรษฐกิจของประเทศอินโดนีเซีย และอินเดีย
11. รายงานภาวะเศรษฐกิจ (Macro Weekly Review)	สำนักงานเศรษฐกิจการคลัง <a href="http://www.fpo.go.th">www.fpo.go.th</a>	-	-	16-30 เม.ย. 2560	แสดงข้อมูลภาวะเศรษฐกิจของประเทศญี่ปุ่น
12. รายงานดัชนีความเชื่อมั่นทางธุรกิจ (Business Sentiment Index) เมษายน 2560	ธนาคารแห่งประเทศไทย ทีมวิเคราะห์สันทเศรษฐกิจ สำนักนโยบายเศรษฐกิจการเงิน สายนโยบายการเงิน	✓		พ.ค. 2560	แสดงข้อมูลผลการสำรวจความเชื่อมั่นทางธุรกิจจากกลุ่มตัวอย่างธุรกิจขนาดกลางและขนาดใหญ่ 668 ราย เป็นรายเดือน

