



# รายงานการเตือนภัยด้านแรงงาน เดือนมีนาคม 2560



กองเศรษฐกิจการแรงงาน

สำนักงานปลัดกระทรวงแรงงาน

## สรุปรายงานสถานการณ์และแนวโน้มด้านแรงงาน ณ เดือนมีนาคม 2560

### ภาวะการจ้างงานในตลาดแรงงาน

- การจ้างงานลูกจ้างในระบบประกันสังคมเดือนมีนาคม 2560 มีจำนวน 10,542,660 คน มีอัตราการขยายตัวอยู่ที่ร้อยละ 1.71 (YoY) ซึ่งเพิ่มขึ้นเมื่อเทียบกับเดือนที่ผ่านมา (กุมภาพันธ์ 2560 อยู่ที่ร้อยละ 1.56) โดยเพิ่มขึ้นในสาขาการผลิตเครื่องดื่ม หนอมอาหาร สาขาสถาบันการเงิน บริการด้านธุรกิจ ร้านค้าเบ็ดเตล็ด การค้าอื่นๆ กิจกรรมทางการเงินและการประกันภัย สาขาการค่าเครื่องไฟฟ้า และยานพาหนะ สำหรับสาขาที่มีการจ้างงานลดลงได้แก่ สาขาการผลิตเครื่องเรือน เครื่องใช้ไม้ สาขาเครื่องแต่งกายอื่นๆจากผ้า และสาขาก่อสร้าง

- การว่างงาน จากตัวเลขผู้ขอรับประโยชน์ทดแทนกรณีว่างงานในระบบประกันสังคม เดือนมีนาคม 2560 มีจำนวน 145,151 คน มีอัตราขยายตัวอยู่ที่ร้อยละ 8.93 (YoY) ซึ่งเพิ่มขึ้นเมื่อเทียบกับเดือนที่ผ่านมา (กุมภาพันธ์ 2560 อยู่ที่ร้อยละ 5.26)

- การเลิกจ้าง อัตราการเลิกจ้างลูกจ้างในระบบประกันสังคมมาตรา 33 เดือนมีนาคม 2560 ผู้ประกันตนที่สำนักงานประกันสังคมจ่ายประโยชน์ทดแทนกรณีว่างงานจากสาเหตุเลิกจ้าง มีจำนวนทั้งสิ้น 25,901 คน คิดเป็นร้อยละ 0.25 ลดจากเดือนกุมภาพันธ์ 2560 ที่ร้อยละ 0.26 ประเภทกิจการที่มีการเลิกจ้างสูง คือ การติดตั้งโทรศัพท์สายหลัก การทำเหมืองแร่ยกเว้นเหมืองใต้ดิน ผลิตท่อโลหะที่ใช้ในการก่อสร้าง สาเหตุเลิกจ้างเนื่องจากประสบปัญหาทางเศรษฐกิจ ขาดสภาพคล่องทางการเงิน ขาดทุน หรือยอดการสั่งซื้อของลูกค้าลดลง การเปลี่ยนแปลงเทคโนโลยีและการบริโภคสื่อของประชาชน

ทั้งนี้ กระทรวงแรงงานได้สั่งการให้ส่วนราชการในพื้นที่ทุกจังหวัดติดตามเฝ้าระวังสถานการณ์ด้านแรงงาน โดยให้มีการรายงานเฝ้าระวังสถานการณ์ด้านแรงงานทุกเดือน ในเดือนมีนาคม 2560 มีสถานการณ์ด้านแรงงานที่ควรเฝ้าระวังในประเภทอุตสาหกรรมการผลิต ดังนี้ อุตสาหกรรมการผลิตอาหารแช่แข็ง การผลิตชิ้นส่วนอุปกรณ์ไฟฟ้า การแปรรูปสัตว์น้ำ การผลิตชิ้นส่วนและส่วนประกอบสำหรับรถยนต์ และการผลิตเครื่องใช้ไฟฟ้า

การจ้างงานในภาพรวมในตลาดแรงงาน ยังอยู่ในภาวะปกติ จากการเฝ้าระวังสถานการณ์จากระบบเตือนภัยด้านแรงงาน โดยใช้ดัชนีชี้แนวโน้มทางเศรษฐกิจในรูปแบบดัชนีผสม 13 ตัว ส่งสัญญาณชี้ว่าตลาดแรงงานด้านการจ้างงานในสภาพปกติอยู่ในเกณฑ์สีเขียว

### ปัจจัยที่สนับสนุน

การฟื้นตัวของเศรษฐกิจไทย เป็นไปอย่างต่อเนื่อง เกิดจากปัจจัยบวกดังนี้

1. เสถียรภาพทางการเมืองและการเดินทางสู่ Thailand 4.0 ตามกรอบการปฏิรูปประเทศ ยุทธศาสตร์ชาติ และการสร้างความปรองดองสมานฉันท์ และขับเคลื่อนการดำเนินงานตามกลไกประชารัฐ รวมทั้งการมีแผนงานบูรณาการเสริมสร้างความเข้มแข็งและยั่งยืนให้กับเศรษฐกิจภายในประเทศ ทั้งระดับ Agenda ระดับ Regional และระดับ Area

2. มาตรการกระตุ้นเศรษฐกิจและการลงทุนของภาครัฐที่ขยายตัวในระดับสูงมีผลต่อการบริโภค การลงทุนภาคเอกชน ทำให้เกิดการจ้างงาน เพิ่มศักยภาพในการประกอบอาชีพและเพิ่มรายได้ให้แก่ประชาชน ดังนี้

- มาตรการให้ความช่วยเหลือผู้ประกอบการขนาดกลางและขนาดย่อม (SMEs) ผ่านโครงการค้ำประกันสินเชื่อ SMEs ทวีคูณ (Portfolio Guarantee Scheme ระยะที่ 6) ของบริษัทประกันสินเชื่ออุตสาหกรรมขนาดย่อม (บยส.) วงเงินค้ำประกันรวมไม่เกิน 100,000 ล้านบาท

- นโยบายการเงินที่ลดอัตราดอกเบี้ยนโยบายลงมาไว้ในระดับต่ำที่ 1.50 ต่อปี ตั้งแต่ 29 เมษายน 2558 และคงอัตราดอกเบี้ยนโยบายจนถึงปัจจุบัน ซึ่งเป็นการผ่อนคลายเพียงพอและต่อเนื่องเพื่อสนับสนุนการฟื้นตัวของเศรษฐกิจ

- มาตรการการคลังเพื่อให้ความช่วยเหลือทางการเงินแก่ผู้มีรายได้น้อยภายใต้โครงการลงทะเบียนเพื่อสวัสดิการแห่งรัฐ

- มาตรการการคลังเพื่อส่งเสริมการลงทุนในประเทศ โดยให้บริษัทหรือห้างหุ้นส่วนนิติบุคคลสามารถนำรายจ่ายเพื่อการลงทุนในปี 2560 มาหักลดหย่อนภาษีเงินได้นิติบุคคลประจำปีภาษี 2560 ได้ 1.5 เท่า



3. การเร่งรัดออกใบอนุญาตให้ประกอบการจากกรมโรงงานอุตสาหกรรมในช่วงเดือนมีนาคม 2560 มีจำนวน 378 โรงงาน การจ้างงาน 9,060 คน อนุญาตให้ขยายกิจการจำนวน 70 โรง จำนวนคนงาน 10,689 คน

4. การลงทุนพัฒนาโครงสร้างพื้นฐานขนาดใหญ่ (1) การจัดตั้งเขตเศรษฐกิจพิเศษตามแนวชายแดน (2) การส่งเสริม 10 อุตสาหกรรมเป้าหมายเพื่อขับเคลื่อนเศรษฐกิจในอนาคต นอกจากช่วยเพิ่มขีดความสามารถการแข่งขันของประเทศแล้ว จะเป็นการถ่ายทอดเทคโนโลยีขั้นสูงให้กับแรงงานไทยและ เพื่อให้สามารถก้าวทันกับดักรายได้ปานกลางสู่ประเทศที่มีรายได้สูงในอนาคต (3) โครงการลงทุนขนาดใหญ่ในโครงการพัฒนาระเบียงเศรษฐกิจภาคตะวันออก หรือ Eastern Economic Corridor Development (EEC)

#### **แนวโน้มการว่างงาน**

แนวโน้มการว่างงานจากระบบเตือนภัยด้านแรงงาน ซึ่งอาศัยข้อมูลการว่างงานผู้มีงานทำภาคเอกชนของสำนักงานสถิติแห่งชาติ แสดงสถานะปกติ



# สรุปสถานการณ์และแนวโน้มด้านแรงงาน

## ส่วนที่ 1 ภาวะเศรษฐกิจ อุตสาหกรรม และแรงงานไทย

### 1. ภาวะเศรษฐกิจ อุตสาหกรรม และแรงงานไทย

ภาวะอุตสาหกรรมไทยเดือนมีนาคม 2560 ดัชนีผลผลิตอุตสาหกรรมชะลอตัวเมื่อเทียบกับเดือนเดียวกันของปีที่ผ่านมาร้อยละ -0.53 และขยายตัวร้อยละ 12.13 เมื่อเทียบกับเดือนกุมภาพันธ์ 2560 อุตสาหกรรมที่ส่งผลด้านบวกต่อดัชนีผลผลิตอุตสาหกรรมรวม ได้แก่ การผลิตเหล็กและผลิตภัณฑ์เหล็กกล้าขั้นมูลฐาน การผลิตผลิตภัณฑ์ที่ได้จากการกลั่นปิโตรเลียม การผลิตเนื้อไก่แช่แข็ง การผลิตเครื่องจักรสำนักงานและเครื่องคำนวณ และการผลิตน้ำตาล

ตาราง: ดัชนีอุตสาหกรรมเดือนมีนาคม 2560 (MOM) และ (YOY) ดังนี้

หัวข้อ	ดัชนีอุตสาหกรรม	
	เดือนมีนาคม 2560 (MOM)	เดือนมีนาคม 2560 (YOY)
ดัชนีผลผลิต(มูลค่าเพิ่ม)	124.46 เพิ่มขึ้น ร้อยละ 12.13	124.46 ลดลง ร้อยละ 0.53
อัตราการใช้จ่ายการผลิต	ร้อยละ 60.26	
อุตสาหกรรมสำคัญที่ส่งผลด้านบวก ต่อดัชนีผลผลิตอุตสาหกรรมรวม	การผลิตยานยนต์ การผลิตเครื่องตีที่ไม่มีแอลกอฮอล์และน้ำดื่ม การผลิตผลิตภัณฑ์ที่ได้จากการกลั่นปิโตรเลียม การผลิตอุปกรณ์สำหรับยานยนต์และเครื่องยนต์ และการผลิตเครื่องปรับอากาศ	การผลิตเหล็กและผลิตภัณฑ์เหล็กกล้าขั้นมูลฐาน การผลิตผลิตภัณฑ์ที่ได้จากการกลั่นปิโตรเลียม การผลิตเนื้อไก่แช่แข็ง การผลิตเครื่องจักรสำนักงานและเครื่องคำนวณ การผลิตน้ำตาล
อุตสาหกรรมสำคัญที่ส่งผลด้านลบ ต่อดัชนีผลผลิตอุตสาหกรรมรวม	การผลิตน้ำตาล การผลิตเสื้อผ้าสำเร็จรูป (ผ้าถัก) การผลิตเครื่องเพชรพลอยและรูปพรรณ การผลิตเครื่องจักรที่ใช้ในการเกษตร การผลิตผลิตภัณฑ์ทางเภสัชกรรม	การผลิตยานยนต์ การผลิตอุปกรณ์สำหรับยานยนต์และเครื่องยนต์ การผลิตเครื่องเพชรพลอยและรูปพรรณ การผลิตสุรา การผลิตสตาร์ชและผลิตภัณฑ์จากสตาร์ช (สตาร์ช คือส่วนของ ผงแป้ง ที่มีส่วนแบ่งของเมล็ดเป็นส่วนประกอบหลัก ได้จากการนำส่วนต่างๆ ของพืช เช่น เมล็ด ราก และหัว มาบด นอกจากนี้ ยังมีส่วนประกอบอื่นๆ เช่น โปรตีน ไขมัน โยอาหาร ความชื้น และอื่นๆ รวมอยู่ด้วยในปริมาณมาก ที่มีกระบวนการสกัด โปรตีน และไขมันออก)

ที่มา: การประชุมคณะกรรมการดัชนีอุตสาหกรรม ครั้งที่ 4/2560 เมื่อวันที่ 28 เมษายน 2560 สำนักงานเศรษฐกิจอุตสาหกรรม

ภาวะโรงงาน ณ เดือนมีนาคม 2560 ประมวลผลโดย กองเศรษฐกิจการแรงงาน สำนักงานปลัดกระทรวงแรงงาน

		จำนวนโรงงาน	จำนวนลูกจ้าง
มีจำนวนโรงงานได้รับอนุญาตให้ประกอบกิจการ		378 แห่ง	9,060 คน
-กทม.และปริมณฑล		116 แห่ง (30.69%)	4,150 คน (45.81%)
-ส่วนภูมิภาค		2621 แห่ง (69.31%)	4,910 คน (54.19%)
มีการจ้างงานในโรงงาน	ขนาด S	330 แห่ง	3,828 คน
	ขนาด M	46 แห่ง	4,594 คน
	ขนาด L	2 แห่ง	638 คน
การแจ้งเลิกกิจการของโรงงาน		209 แห่ง	5,891 คน

ที่มา : กรมโรงงานอุตสาหกรรม

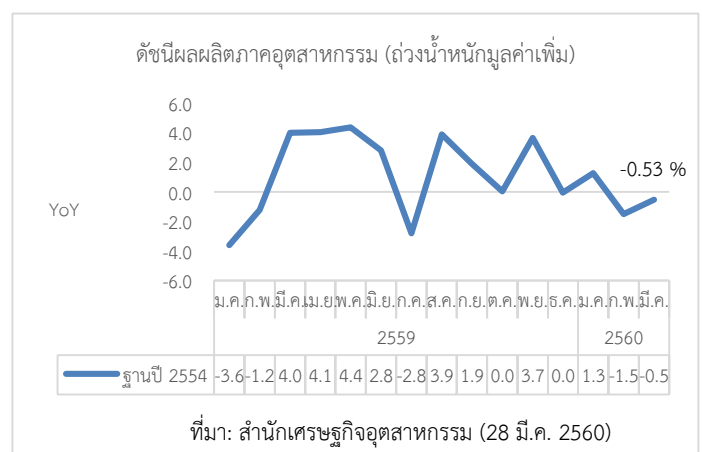

## ผู้มีงานทำ (ข้อมูลสำนักงานสถิติแห่งชาติ และสำนักงานประกันสังคม)

### 1.1 ผู้มีงานทำ

1) ผู้มีงานทำภาคเกษตร (มีนาคม 2560)	จำนวน	11,340,580 คน
- YoY (มีนาคม 2560 เทียบกับ มีนาคม 2559)		0.78 %
2) ผู้มีงานทำภาคเกษตร (กุมภาพันธ์ 2560)	จำนวน	10,694,600 คน
- YoY (กุมภาพันธ์ 2560 เทียบกับ กุมภาพันธ์ 2559)		-4.41 %
3) ผู้มีงานทำนอกภาคเกษตร (มีนาคม 2560) (ลูกจ้างที่มีนายจ้างในระบบประกันสังคมมาตรา 33)	จำนวน	10,542,660 คน
- YoY (มีนาคม 2560 เทียบกับ มีนาคม 2559)		1.71 %
4) ผู้มีงานทำนอกภาคเกษตร (กุมภาพันธ์ 2560)	จำนวน	10,509,866 คน
- YoY (กุมภาพันธ์ 2560 เทียบกับ กุมภาพันธ์ 2559)		1.56 %

จากข้อมูล ณ เดือนมีนาคม 2560 มีผู้มีงานทำภาคเกษตร จำนวน 11,340,580 คน มีอัตราการขยายตัวเพิ่มขึ้นอยู่ที่ 0.78% เมื่อเทียบกับเดือนเดียวกันของปีที่แล้ว (มีนาคม 2559 จำนวน 11,252,600 คน มีอัตราการชะลอตัวอยู่ที่ -3.25%) แต่หากพิจารณาอัตราการเปลี่ยนแปลง (YoY) ของเดือนมีนาคม 2560 เปรียบเทียบกับ (YoY) ของเดือนกุมภาพันธ์ 2560 ในเดือนมีนาคม 2560 มีอัตราการขยายตัวอยู่ที่ 0.78% ขยายตัวเพิ่มขึ้นเล็กน้อยจากเดือนกุมภาพันธ์ 2560 ซึ่งมีอัตราการชะลอตัวอยู่ที่ -4.41% ผู้มีงานทำนอกภาคเกษตร จำนวน 10,542,660 คน มีอัตราการขยายตัวอยู่ที่ 1.71 เพิ่มขึ้นเล็กน้อยเมื่อเทียบกับเดือนเดียวกันของปีที่ผ่านมา (มีนาคม 2559 มีจำนวน 10,365,424 คน อัตราการขยายตัวอยู่ที่ 2.89%) แต่หากพิจารณาอัตราการเปลี่ยนแปลง (YoY) ของเดือนมีนาคม 2560 เทียบกับ (YoY) เดือนกุมภาพันธ์ 2560 ในเดือนมีนาคม 2560 มีอัตราการขยายตัวอยู่ที่ 1.71 % ขยายตัวจากเดือนกุมภาพันธ์ 2560 ซึ่งอยู่ที่ 1.56%

### ภาวะการว่างงาน (ข้อมูลสำนักงานสถิติแห่งชาติ)

อัตราการว่างงาน เดือนมีนาคม 2560 อยู่ที่ร้อยละ 1.3 อัตราการว่างงานเพิ่มขึ้นเมื่อเทียบกับเดือนเดียวกันของปีที่แล้ว (มีนาคม 2559) ซึ่งมีอัตราการว่างงานร้อยละ 1.0 หากเทียบกับเดือนที่ผ่านมา (กุมภาพันธ์ 2560) อัตราการว่างงานเพิ่มขึ้นจากร้อยละ 1.1 มาอยู่ที่ร้อยละ 1.3

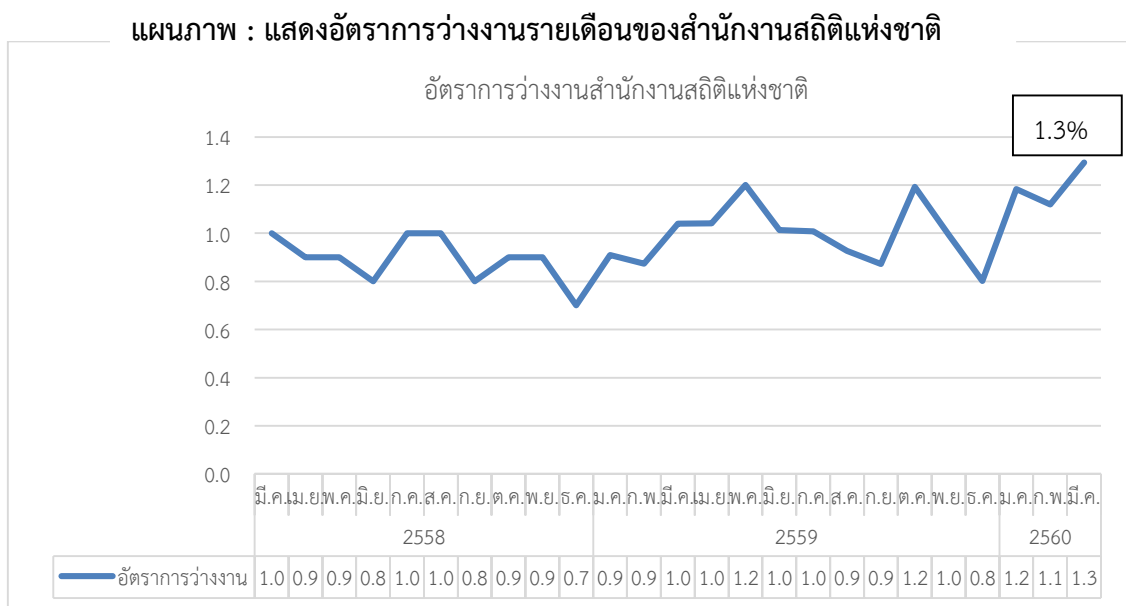

ที่มา : สำนักงานสถิติแห่งชาติ



## โอกาสในการทำงาน (กรมการจัดหางาน)

1) ผู้สมัครงานใหม่ (กุมภาพันธ์ 2560 - YoY (กุมภาพันธ์ 2560 เทียบ กุมภาพันธ์ 2559)	จำนวน	15,541 คน -65.25 %
2) ตำแหน่งงานว่าง (กุมภาพันธ์ 2560 - YoY (กุมภาพันธ์ 2560 เทียบ กุมภาพันธ์ 2559)	จำนวน	33,889 คน -21.22 %
3) การบรรจุงาน (กุมภาพันธ์ 2560 - YoY (กุมภาพันธ์ 2560 เทียบ กุมภาพันธ์ 2559)	จำนวน	23,617 คน -22.40 %
4) อัตราการบรรจุงานต่อตำแหน่งงานว่าง (กุมภาพันธ์ 2560 - YoY (กุมภาพันธ์ 2560 เทียบ กุมภาพันธ์ 2559)		69.69 % -1.50 %
5) อัตราของผู้สมัครงานต่อตำแหน่งงานว่าง (กุมภาพันธ์ 2560 - YoY (กุมภาพันธ์ 2560 เทียบ กุมภาพันธ์ 2559)		45.86 % -55.89 %

จากข้อมูล ณ เดือนกุมภาพันธ์ 2560 โอกาสในการทำงานมีผู้สมัครงานใหม่ จำนวน 15,541 คน มีอัตราการชะลัตัวอยู่ที่ -65.25% เมื่อเทียบกับเดือนเดียวกันของปีที่แล้ว (กุมภาพันธ์ 2559) ตำแหน่งงานว่าง จำนวน 33,889 คน มีอัตราการชะลัตัวอยู่ที่ -21.22% เมื่อเทียบกับเดือนเดียวกันของปีที่แล้ว (กุมภาพันธ์ 2559) การบรรจุงานจำนวน 23,617 คน มีอัตราการชะลัตัวอยู่ที่ -22.40% เมื่อเทียบกับเดือนเดียวกันของปีที่ผ่านมา (กุมภาพันธ์ 2559) ส่วนอัตราการบรรจุงานต่อตำแหน่งงานว่าง 69.69% มีอัตราการชะลัตัวอยู่ที่ -1.50% เมื่อเทียบกับเดือนเดียวกันของปีที่แล้ว (กุมภาพันธ์ 2559) อัตราของผู้สมัครงานต่อตำแหน่งงานว่างอยู่ที่ 45.86% มีอัตราการชะลัตัวอยู่ที่ -55.89% เมื่อเทียบกับเดือนเดียวกันของปีที่แล้ว (กุมภาพันธ์ 2559)

## 2. สรุปภาวะเศรษฐกิจและแนวโน้ม

ภาวะปัจจุบัน (มี.ค.60)	แนวโน้ม	ที่มา
<p>เศรษฐกิจไทยในเดือนมีนาคม 2560 ขยายตัวต่อเนื่องจากเดือนก่อน โดยมีแรงขับเคลื่อนจากการส่งออกที่ขยายตัวดีในหลายหมวดสินค้า สอดคล้องกับอุปสงค์ต่างประเทศที่ดีขึ้นแน่นอน การท่องเที่ยวที่กลับมาขยายตัวจากเดือนก่อน การบริโภคภาคเอกชนที่มีทิศทางปรับตัวดีขึ้นโดยเฉพาะสินค้าคงทน สอดคล้องกับรายได้ครัวเรือนและความเชื่อมั่นที่ปรับตัวดีขึ้น และการใช้จ่ายภาครัฐโดยเฉพาะรายจ่ายลงทุน อย่างไรก็ตาม การผลิตภาคอุตสาหกรรมและการลงทุนภาคเอกชนยังคงหดตัวจากระยะเดียวกันของปีก่อน ด้านเสถียรภาพเศรษฐกิจ อัตราเงินเฟ้อทั่วไปชะลอลงตามราคาอาหารสดและพลังงานเป็นสำคัญ สำหรับ อัตราการว่างงานที่ปรับฤดูกาลปรับเพิ่มขึ้นเล็กน้อย ขณะที่ดุลบัญชีเดินสะพัดเกินดุลตามมูลค่าการส่งออกที่ปรับตัวดีขึ้นต่อเนื่อง</p>	<p>คาดว่าเศรษฐกิจมีแนวโน้มดีขึ้น จากการบริโภคภาคเอกชนจะอยู่ในทิศทางฟื้นตัวต่อเนื่องเพราะรายได้ของเกษตรกรในหลายกลุ่มมีแนวโน้มดีขึ้น การส่งออกคาดว่าจะขยายตัวต่อเนื่อง ส่วนหนึ่งจากการขยายฐานลูกค้าใหม่และการพัฒนาคุณภาพสินค้าของบางกลุ่มธุรกิจ โดยเฉพาะกลุ่มเกษตรแปรรูป ขณะที่ภาคการท่องเที่ยวแม้จะมีปัจจัยบวกจากเทศกาลสงกรานต์ แต่ก็อาจจะไม่มากนักจากการควบคุมการจัดงานรื่นเริง อย่างไรก็ตาม การลงทุนภาคเอกชนยังกระจุกตัวอยู่ในธุรกิจการค้าและบริการ แต่เริ่มเห็นสัญญาณที่ดีในธุรกิจการผลิตที่เน้นส่งออกแต่ยังไม่เป็นวงกว้าง ส่วนการจ้างงานผู้ประกอบการส่วนใหญ่ยังไม่มีความต้องการจ้างงานเพิ่มขึ้น ยกเว้นภาคการค้าและบริการตามการขยายสาขาและเปิดธุรกิจใหม่ ขณะที่แรงงานมีฝีมือยังคงขาดแคลน</p>	<p>ร า ย ก า ร เศรษฐกิจและการเงินเดือนมีนาคม 2560, รายงานแนวโน้มธุรกิจ (รายไตรมาส), ธนาคารแห่งประเทศไทย, ภาวะเศรษฐกิจไทย KTB</p>



## ส่วนที่ 2 ภาวะการจ้างงานในตลาดแรงงาน ณ เดือนมีนาคม 2560 (ตัวเลขกระทรวงแรงงาน)

ภาวะการจ้างงานในตลาดแรงงาน เดือนมีนาคม 2560 การจ้างแรงงานในระบบประกันสังคม มีผู้ประกันตน (มาตรา 33) จำนวน 10,542,660 คน มีอัตราการขยายตัว 1.71% (YoY) เมื่อเทียบกับเดือนมีนาคม 2559 ซึ่งมีผู้ประกันตน จำนวน 10,365,424 คน แสดงให้เห็นว่ามีผู้ใช้แรงงานเข้าสู่การทำงานเพิ่มขึ้นถึง 177,236 คน สำหรับการว่างงานจากตัวเลขผู้ขอรับประโยชน์ทดแทนกรณีว่างงานในระบบประกันสังคม มีจำนวน 145,151 คน มีอัตราขยายตัวอยู่ที่ 8.93% เมื่อเทียบกับเดือนเดียวกันของปีก่อน (YoY) และมีอัตราการขยายตัวอยู่ที่ 12.04% (MoM) เมื่อเทียบกับเดือนกุมภาพันธ์ 2560 มีจำนวน 129,558 คน อัตราการว่างงาน อยู่ที่ร้อยละ 1.38 ของผู้ประกันตนมาตรา 33 อัตราการเลิกจ้างลูกจ้างในระบบประกันสังคม มาตรา 33 ผู้ประกันตนที่สำนักงานประกันสังคมจ่ายประโยชน์ทดแทนกรณีว่างงานจากสาเหตุเลิกจ้าง มีจำนวนทั้งสิ้น 25,901 คน คิดเป็นร้อยละ 0.25 ลดลงจากเดือนกุมภาพันธ์ 2560 ที่ร้อยละ 0.26

ภาวะการณ์จ้างงานในตลาดแรงงาน	%MoM		% YoY	
	กุมภาพันธ์ 2560	มีนาคม 2560	กุมภาพันธ์ 2560	มีนาคม 2560
ผู้ประกันตนมาตรา 33 (แรงงานที่มีนายจ้าง ม.33)	0.47	0.31	1.56	1.71
จำนวนผู้ว่างงาน ณ ปัจจุบัน (ผู้ขอรับประโยชน์ทดแทนกรณีว่างงาน สปส.)	-2.90	12.04	5.26	8.93
	ธันวาคม 2559	มกราคม 2560	กุมภาพันธ์ 2560	มีนาคม 2560
อัตราการว่างงาน (ผู้ขอรับประโยชน์ทดแทนกรณีว่างงาน สปส.และ ผู้ประกันตนมาตรา 33 )	1.34	1.28	1.23	1.38
อัตราการเลิกจ้างลูกจ้างในระบบประกันสังคม มาตรา 33 (ผู้ขอรับประโยชน์ทดแทนกรณีว่างงานจากสาเหตุ เลิกจ้าง สปส.และผู้ประกันตนมาตรา 33 )	0.28	0.28	0.26	0.25

ที่มา : กองเศรษฐกิจการแรงงาน สำนักงานปลัดกระทรวงแรงงาน





## 1.สถานการณ์การจ้างงาน

จากข้อมูล ณ เดือนมีนาคม 2560 มีลูกจ้างที่มีนายจ้างในระบบประกันสังคม (ม.33) จำนวน 10,542,660 คน มีอัตราการขยายตัว 1.71% เมื่อเทียบกับเดือนเดียวกันของปีที่ผ่านมา (เดือนมีนาคม 2559) ซึ่งมีจำนวน 10,365,424 คน หากพิจารณาอัตราการเปลี่ยนแปลง (YoY) ของเดือนมีนาคม 2560 เทียบกับเดือนกุมภาพันธ์ 2560 พบว่าในเดือนมีนาคม 2560 มีอัตราการขยายตัว (YoY) อยู่ที่ 1.71% ขยายตัวจากเดือนกุมภาพันธ์ 2560 (YoY) ซึ่งอยู่ที่ 1.56% สถานการณ์การจ้างงานขยายตัวมากกว่า 1% จึงถือว่าสถานการณ์การจ้างงานอยู่ในภาวะปกติ (ดูแผนภาพที่ 1 และ 2)

แผนภาพที่ 1: อัตราการเติบโตของจำนวนผู้ประกันตนในระบบประกันสังคม (มาตรา 33 : YoY)

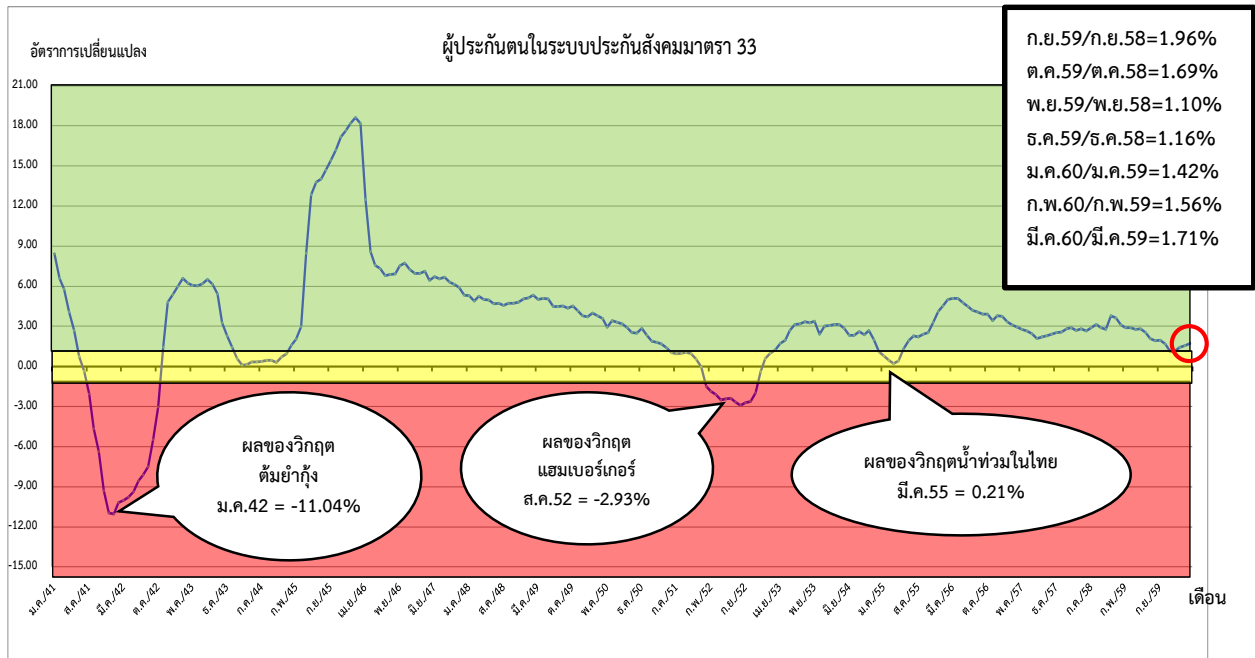

ที่มา : กลุ่มงานวิชาการเศรษฐกิจการแรงงาน กองเศรษฐกิจการแรงงาน สำนักงานปลัดกระทรวงแรงงาน

แผนภาพที่ 2 : จำนวนผู้ประกันตนในระบบประกันสังคม (มาตรา 33) และผู้ขอรับประโยชน์ทดแทนกรณีว่างงาน

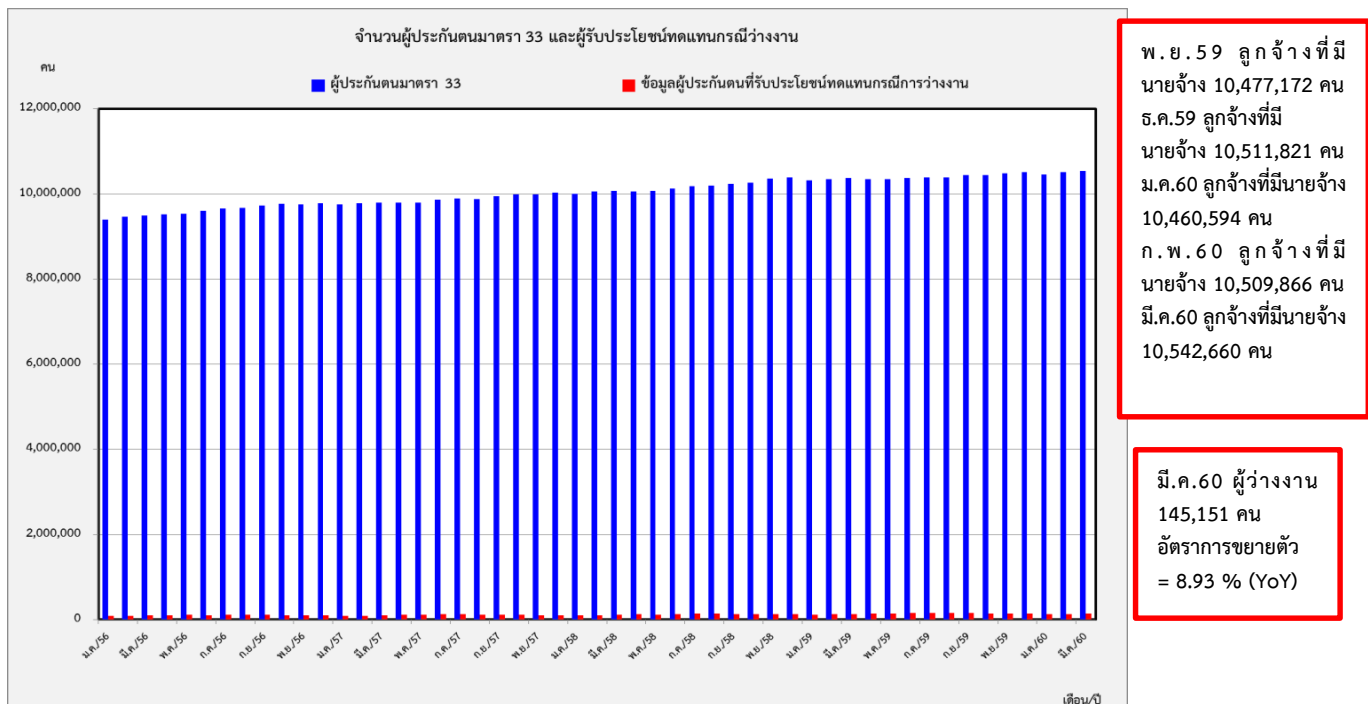

ที่มา : กลุ่มงานวิชาการเศรษฐกิจการแรงงาน กองเศรษฐกิจการแรงงาน สำนักงานปลัดกระทรวงแรงงาน



## 2. สถานการณ์การว่างงาน

(ผู้ว่างงาน หมายถึง ผู้ขอรับประโยชน์ทดแทนกรณีว่างงานในระบบประกันสังคม สำนักงานประกันสังคม : SSO)

1) จำนวนผู้ว่างงาน (มีนาคม 2560)	จำนวน	145,151 คน
- YoY (มีนาคม 2560 เทียบกับ มีนาคม 2559)		8.93 %
- MoM (มีนาคม 2560 เทียบกับ กุมภาพันธ์ 2560)		12.04 %
2) จำนวนผู้ว่างงาน (กุมภาพันธ์ 2560)	จำนวน	129,558 คน
- YoY (กุมภาพันธ์ 2560 เทียบกับ กุมภาพันธ์ 2559)		5.26 %
- MoM (กุมภาพันธ์ 2560 เทียบกับ มกราคม 2559)		-2.90 %

จากข้อมูล ณ เดือนมีนาคม 2560 มีผู้ว่างงานจำนวน 145,151 คน มีอัตราการขยายตัว (YoY) อยู่ที่ 8.93% เมื่อเทียบกับเดือนเดียวกันของปีที่แล้ว (เดือนมีนาคม 2559 มีจำนวน 133,247 คน) ซึ่งตัวเลขลดลงจากเดือนกุมภาพันธ์ 2560 เทียบกับเดือนกุมภาพันธ์ 2559 (YoY) ซึ่งอยู่ที่ 5.26% แต่เมื่อเทียบกับเดือนที่ผ่านมา (กุมภาพันธ์ 2560) พบว่า มีอัตราการขยายตัวอยู่ที่ 12.04% (MoM) และหากคิดเป็นอัตราการว่างงานจากตัวเลขผู้ขอรับประโยชน์ทดแทนกรณีว่างงานเดือนมีนาคม 2560 อยู่ที่ 1.38% โดยอัตราการว่างงานของสำนักงานสถิติแห่งชาติ ซึ่งอยู่ที่ 1.3 (มีนาคม 2560) (ดูแผนภาพที่ 3 แผนภาพที่ 4 และตารางที่ 1)

แผนภาพที่ 3: อัตราการเติบโตของจำนวนผู้ขอรับประโยชน์ทดแทนกรณีว่างงานในระบบประกันสังคม

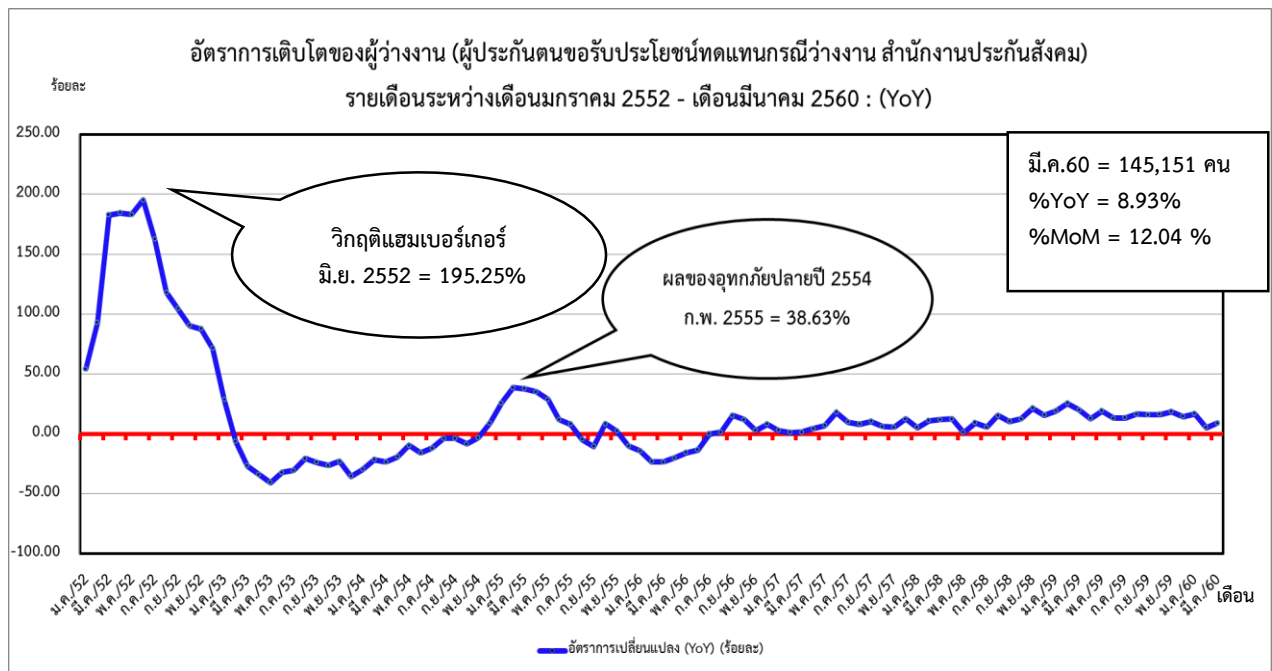

ที่มา : กลุ่มงานวิชาการเศรษฐกิจการแรงงาน กองเศรษฐกิจการแรงงาน สำนักงานปลัดกระทรวงแรงงาน

แผนภาพที่ 4 : อัตราการว่างงานประกันสังคม จากข้อมูลจำนวนผู้ประกันตนมาตรา 33 และจำนวนผู้ประกันตนขอรับประโยชน์ทดแทนกรณีว่างงาน ของสำนักงานประกันสังคม

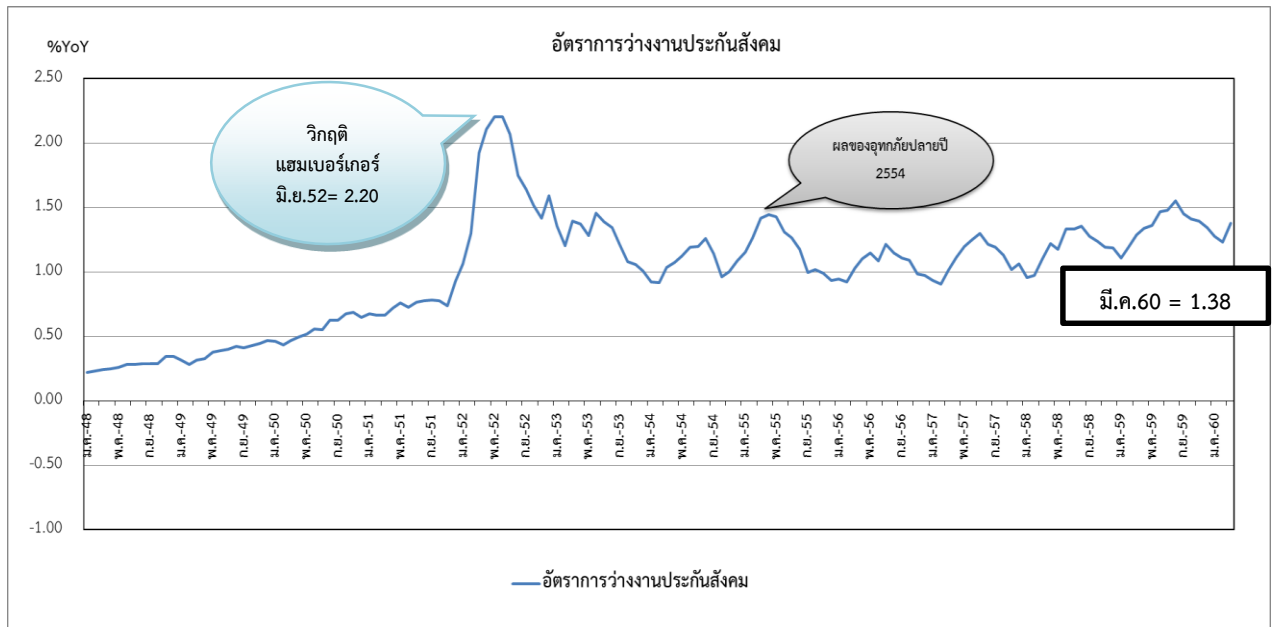

ที่มา : กลุ่มงานวิชาการเศรษฐกิจการแรงงาน กองเศรษฐกิจการแรงงาน สำนักงานปลัดกระทรวงแรงงาน

ตารางที่ 1: อัตราการเปลี่ยนแปลงจำนวนผู้ขอรับประโยชน์ทดแทนกรณีว่างงานในระบบประกันสังคม

จำนวนและอัตราการเปลี่ยนแปลงของผู้ประกันตนขอรับประโยชน์ทดแทนกรณีว่างงาน รายเดือน ปี 2554 - 2560 : YoY														
เดือน/ปี	2554		2555		2556		2557		2558		2559		2560	
	จำนวน	%YoY	จำนวน	%YoY	จำนวน	%YoY	จำนวน	%YoY	จำนวน	%YoY	จำนวน	%YoY	จำนวน	%YoY
ม.ค.	82,514	-29.60	103,680	25.65	88,844	-14.31	91,317	2.78	95,909	5.03	114,150	19.02	133,421	16.88
ก.พ.	82,228	-21.53	113,991	38.63	87,367	-23.36	88,364	1.14	98,015	10.92	123,087	25.58	129,558	5.26
มี.ค.	93,097	-23.56	128,235	37.74	97,859	-23.69	99,276	1.45	111,144	11.95	133,247	19.89	145,151	8.93
เม.ย.	96,872	-19.11	130,717	34.94	104,639	-19.95	109,165	4.33	122,750	12.44	138,276	12.65		
พ.ค.	101,017	-9.63	129,834	28.53	109,433	-15.71	117,149	7.05	118,397	1.07	140,854	18.97		
มิ.ย.	107,481	-16.08	120,265	11.89	104,259	-13.31	123,109	18.08	134,573	9.31	152,240	13.13		
ก.ค.	108,259	-12.04	116,966	8.04	116,975	0.01	128,510	9.86	135,543	5.47	153,661	13.37		
ส.ค.	114,657	-3.92	109,363	-4.62	110,954	1.45	119,786	7.96	138,189	15.36	161,012	16.52		
ก.ย.	104,182	-3.81	93,139	-10.60	107,526	15.45	118,580	10.28	130,744	10.26	151,489	15.87		
ต.ค.	88,019	-8.49	95,377	8.36	106,597	11.76	112,943	5.95	126,891	12.35	147,542	16.27		
พ.ย.	91,282	-3.36	93,443	2.37	96,225	2.98	101,557	5.54	123,238	21.35	146,089	18.54		
ธ.ค.	98,142	9.09	88,063	-10.27	95,090	7.98	106,798	12.31	123,536	15.67	141,267	14.35		

ที่มา : กองเศรษฐกิจการแรงงาน สำนักงานปลัดกระทรวงแรงงาน



### 3.สถานการณ์การเลิกจ้าง

- อัตราการเลิกจ้างลูกจ้างในระบบประกันสังคมมาตรา 33 คิดจากจำนวนผู้ประกันตนที่สำนักงานประกันสังคมจ่ายประโยชน์ทดแทนกรณีว่างงานจากสาเหตุเลิกจ้าง ต่อจำนวนผู้ประกันตนมาตรา 33 เดือนมีนาคม 2560 ผู้ประกันตนที่สำนักงานประกันสังคมจ่ายประโยชน์ทดแทนกรณีว่างงานจากสาเหตุเลิกจ้างมีจำนวนทั้งสิ้น 25,901 คน คิดเป็นร้อยละ 0.25 ลดลงจากเดือนกุมภาพันธ์ 2560 ที่ร้อยละ 0.26 และชะลอตัวจากปีที่แล้วที่ร้อยละ 0.28 (ประเภทกิจการที่มีการเลิกจ้างสูง คือ คือ การติดตั้งโทรศัพท์สายหลัก การทำเหมืองแร่ยกเว้นเหมืองใต้ดิน ผลิตภัณฑ์โลหะที่ใช้ในการก่อสร้าง สาเหตุเลิกจ้างเนื่องจากประสบปัญหาทางเศรษฐกิจ ขาดสภาพคล่องทางการเงิน ขาดทุน หรือยอดการสั่งซื้อของลูกค้าลดลง การเปลี่ยนแปลงเทคโนโลยีและการบริโภคสื่อของประชาชน) ทั้งนี้ กระทรวงแรงงานได้สั่งการให้ส่วนราชการในพื้นที่ทุกจังหวัดติดตามเฝ้าระวังสถานการณ์ด้านแรงงาน โดยให้มีการรายงานเฝ้าระวังสถานการณ์ด้านแรงงานทุกเดือน ในเดือนมีนาคม 2560 มีสถานการณ์ด้านแรงงานที่ควรเฝ้าระวังในประเภทอุตสาหกรรมการผลิต ดังนี้ อุตสาหกรรมการผลิตอาหารแช่แข็ง การผลิตชิ้นส่วนอุปกรณ์ไฟฟ้า การผลิตการแปรรูปสัตว์น้ำ การผลิตชิ้นส่วนและส่วนประกอบสำหรับรถยนต์ และการผลิตเครื่องใช้ไฟฟ้า

- แผนภาพที่ 5 : อัตราการเติบโตของจำนวนผู้ขึ้นทะเบียนผู้ประกันตนกรณีว่างงานจากสาเหตุ เลิกจ้าง และลาออกของสำนักงานประกันสังคม

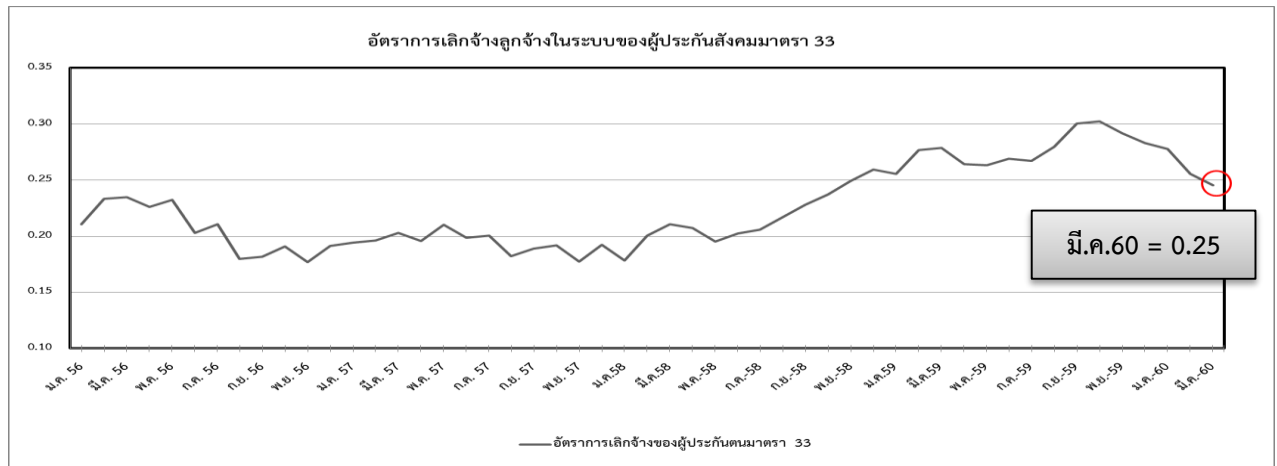

ที่มา : กองเศรษฐกิจการแรงงาน สำนักงานปลัดกระทรวงแรงงาน

#### ตารางที่ 2 อัตราการเลิกจ้างลูกจ้างในระบบประกันสังคมมาตรา 33

อัตราการเลิกจ้างลูกจ้างในระบบประกันสังคมมาตรา 33												
เดือน / ปี	2557			2558			2559			2560		
	ผู้ประกันตน มาตรา 33	เลิกจ้าง (สปส.)	อัตราการเลิก (ม.33)	ผู้ประกันตน มาตรา 33	เลิกจ้าง (สปส.)	อัตราการเลิกจ้าง (ม.33)	ผู้ประกันตน มาตรา 33	เลิกจ้าง (สปส.)	อัตราการเลิกจ้าง (ม.33)	ผู้ประกันตน มาตรา 33	เลิกจ้าง (สปส.)	อัตราการเลิกจ้าง (ม.33)
ม.ค.	9,753,663	18,969	0.19	10,004,515	17,819	0.18	10,314,551	26,375	0.26	10,460,594	29,076	0.28
ก.พ.	9,783,559	19,180	0.20	10,057,328	20,151	0.20	10,348,753	28,635	0.28	10,509,866	26,875	0.26
มี.ค.	9,791,644	19,893	0.20	10,074,677	21,218	0.21	10,365,424	28,904	0.28	10,542,660	25,901	0.25
เม.ย.	9,794,974	19,173	0.20	10,058,715	20,857	0.21	10,338,067	27,344	0.26			
พ.ค.	9,791,769	20,602	0.21	10,066,532	19,650	0.20	10,347,954	27,238	0.26			
มิ.ย.	9,856,171	19,591	0.20	10,118,561	20,511	0.20	10,377,038	27,930	0.27			
ก.ค.	9,890,353	19,829	0.20	10,176,391	20,935	0.21	10,389,934	27,777	0.27			
ส.ค.	9,878,006	18,021	0.18	10,188,797	22,092	0.22	10,385,238	29,068	0.28			
ก.ย.	9,946,202	18,798	0.19	10,234,349	23,362	0.23	10,435,407	31,357	0.30			
ต.ค.	9,988,134	19,162	0.19	10,266,653	24,372	0.24	10,439,864	31,570	0.30			
พ.ย.	9,986,298	17,696	0.18	10,363,495	25,843	0.25	10,477,172	30,570	0.29			
ธ.ค.	10,029,777	19,275	0.19	10,391,761	26,972	0.26	10,511,821	29,748	0.28			

ที่มา : กองเศรษฐกิจการแรงงาน สำนักงานปลัดกระทรวงแรงงาน



### ส่วนที่ 3 การคาดการณ์ด้านแรงงาน ณ มีนาคม 2560 (แนวโน้มเดือนมกราคม – เดือนธันวาคม 2560)

สรุปสถานการณ์การจ้างงานในตลาดแรงงานในภาพรวมอยู่ในภาวะปกติ การจ้างแรงงานในระบบประกันสังคมมาตรา 33 มีอัตราการขยายตัวอยู่ที่ 1.71 % เพิ่มขึ้นเล็กน้อยจากเดือนก่อนหน้า ซึ่งมีสัญญาณบ่งชี้จากระบบเตือนภัยว่าแนวโน้มการจ้างงานในอีก 12 เดือนข้างหน้าอยู่ในสถานะเฝ้าระวัง สำหรับแนวโน้มการว่างงาน ยังคงมีภาวะปกติ จากสัญญาณเตือนของระบบเตือนภัยด้านแรงงาน (Labor Early Warning System) ทั้งนี้กระทรวงแรงงานได้สั่งการให้หน่วยงานในสังกัดเฝ้าระวังและติดตามสถานการณ์ด้านแรงงานสัมพันธ์ในระดับพื้นที่และส่งเสริมความเข้าใจในสถานประกอบการภายใต้ภารกิจการคุ้มครองแรงงานอย่างต่อเนื่อง และการติดตามแนวโน้มการเลิกโรงงาน การเปิดโรงงานใหม่ การจัดหรือ เลิกทะเบียนการค้าในระดับจังหวัดไปพร้อมกัน

#### 3.1 แนวโน้มภาพรวมการจ้างงาน

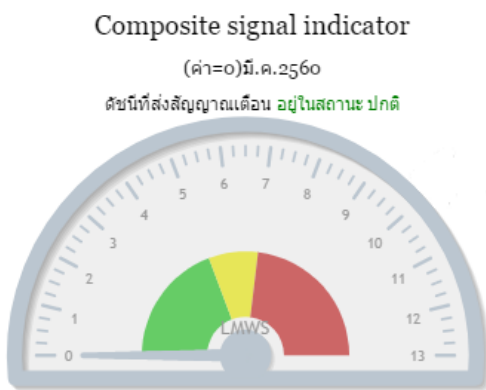

แนวโน้มการจ้างงานในภาพรวมของตลาดแรงงานในอีก 12 เดือนข้างหน้าตั้งแต่เดือนมกราคม – ธันวาคม 2560 อยู่ในภาวะปกติ โดยไม่มีดัชนีที่ส่งสัญญาณเตือน

แนวโน้มเศรษฐกิจที่มีผลต่อตลาดแรงงาน คาดว่าเศรษฐกิจมีสัญญาณการฟื้นตัวอย่างต่อเนื่อง จากปัจจัยต่างๆ ดังนี้  
ปัจจัยสนับสนุน

การฟื้นตัวของเศรษฐกิจไทย เป็นไปอย่างต่อเนื่อง เกิดจากปัจจัยบวกดังนี้

1. เสถียรภาพทางการเมืองและการเดินทางสู่ Thailand 4.0 ตามกรอบการปฏิรูปประเทศ ยุทธศาสตร์ชาติและการสร้างความปรองดองสมานฉันท์ และขับเคลื่อนการดำเนินงานตามกลไกประชารัฐ รวมทั้งการมีแผนงานบูรณาการเสริมสร้างความเข้มแข็งและยั่งยืนให้กับเศรษฐกิจภายในประเทศ ทั้งระดับ Agenda ระดับ Regional และระดับ Area

2. มาตรการกระตุ้นเศรษฐกิจและการลงทุนของภาครัฐที่ขยายตัวในระดับสูงมีผลต่อการบริโภค การลงทุนภาคเอกชน ทำให้เกิดการจ้างงาน และเพิ่มศักยภาพในการประกอบอาชีพและเพิ่มรายได้ให้แก่ประชาชน ดังนี้

- มาตรการให้ความช่วยเหลือผู้ประกอบการขนาดกลางและขนาดย่อม (SMEs) ผ่านโครงการค้ำประกันสินเชื่อ SMEs ทวิทุน (Portfolio Guarantee Scheme ระยะที่ 6) ของบริษัทประกันสินเชื่ออุตสาหกรรมขนาดย่อม (บยส.) วงเงินค้ำประกันรวมไม่เกิน 100,000 ล้านบาท

- นโยบายการเงินที่ลดอัตราดอกเบี้ยนโยบายลงมาไว้ในระดับต่ำที่ 1.50 ต่อปี ตั้งแต่ 29 เมษายน 2558 และคงอัตราดอกเบี้ยนโยบายจนถึงปัจจุบัน ซึ่งเป็นการผ่อนคลายเพียงพอและต่อเนื่องเพื่อสนับสนุนการฟื้นตัวของเศรษฐกิจ

- มาตรการการคลังเพื่อให้ความช่วยเหลือทางการเงินแก่ผู้มีรายได้น้อยภายใต้โครงการลงทะเบียนเพื่อสวัสดิการแห่งรัฐ

- มาตรการการคลังเพื่อส่งเสริมการลงทุนในประเทศ โดยให้บริษัทหรือห้างหุ้นส่วนนิติบุคคลสามารถนำรายจ่ายเพื่อการลงทุนในปี 2560 มาหักลดหย่อนภาษีเงินได้นิติบุคคลประจำปีภาษี 2560 ได้ 1.5 เท่า

3. การเร่งรัดออกใบอนุญาตให้ประกอบการจากกรมโรงงานอุตสาหกรรมในช่วงเดือนมีนาคม 2560 มีจำนวน 378 โรงงาน การจ้างงาน 9,060 คน อนุญาตให้ขยายกิจการจำนวน 70 โรง จำนวนคนงาน 10,689 คน



4. การลงทุนพัฒนาโครงสร้างพื้นฐานขนาดใหญ่ การจัดตั้งเขตเศรษฐกิจพิเศษตามแนวชายแดนและโครงการลงทุนขนาดใหญ่ในโครงการพัฒนาระเบียงเศรษฐกิจภาคตะวันออก หรือ Eastern Economic Corridor Development (EEC) เพื่อส่งเสริม 10 อุตสาหกรรมเป้าหมายให้ขับเคลื่อนเศรษฐกิจในอนาคต นอกจากช่วยเพิ่มขีดความสามารถการแข่งขันของประเทศแล้วจะเป็นการถ่ายทอดเทคโนโลยีขั้นสูงให้กับแรงงานไทยและสามารถก้าวทันกับดักรายได้ปานกลางสู่ประเทศที่มีรายได้สูงในอนาคตมีส่วนร่วมในการช่วยกระตุ้นเศรษฐกิจ

ตารางจำนวนดัชนีชี้นำเศรษฐกิจการแรงงานที่ส่งสัญญาณเตือนภัยจำแนกรายเดือน

ดัชนีผสมจำนวนทั้งสิ้น 13 ดัชนี	มิถุนายน 2559	กรกฎาคม 2559	สิงหาคม- พฤศจิกายน 2559	ธันวาคม 2559	มกราคม 2560	กุมภาพันธ์ 2560	มีนาคม 2560
จำนวนดัชนีที่ส่งสัญญาณ เตือนภัยการจ้างงาน (ดัชนี)	1 (การใช้ กระแสไฟฟ้า (-0.27%))	2 (การใช้ กระแสไฟฟ้า (-0.05%) , ดัชนีผลผลิต ภาคอุตสาหกรรม (-4.85%))	0	1 (การใช้กระแสไฟฟ้า (-1.20%))	1 (ราคาน้ำมันดิบBrent ในตลาดโลก (77.79%))	0	0
สถานะสัญญาณ	ปกติ	ปกติ	ปกติ	ปกติ	ปกติ	ปกติ	ปกติ



### 3.2. แนวโน้มการจ้างงาน การว่างงาน

การติดตามตัวเลขอัตราการเปลี่ยนแปลงของการจ้างงานในระบบประกันสังคมตามมาตรา 33 เดือนมีนาคม 2560 มีอัตราการขยายตัวอยู่ที่ 1.71% เพิ่มขึ้นจากกุมภาพันธ์ 2560 ซึ่งมีอัตราขยายตัวอยู่ที่ 1.56 % เมื่อเทียบกับเดือนเดียวกันของปีที่แล้ว แนวโน้มการจ้างงานในภาพรวมของตลาดแรงงานอยู่ในระดับปกติ (1.71% > 1%) โดยระบบเตือนภัยแสดงแนวโน้มการจ้างงานในภาวะเฝ้าระวัง ตามข้อมูลข้อ (1) และ (2) ขณะที่แนวโน้มการว่างงานอยู่ในภาวะปกติ ตามข้อมูลข้อ (3)

#### ตารางประกอบ ภาพรวมแนวโน้ม

รายการ	เดือนกุมภาพันธ์ 2560		เดือนมีนาคม 2560	
	ค่าความน่าจะเป็น	สถานะ	ค่าความน่าจะเป็น	สถานะ
(1) แนวโน้มการจ้างงานในตลาดแรงงาน จากข้อมูลผู้ประกันตนมาตรา 33 แนวโน้มระยะยาว (12 เดือน)				
	99.94% ↑	เฝ้าระวัง	100.00% ↑	เฝ้าระวัง
(2) แนวโน้มการจ้างงานในตลาดแรงงาน จากข้อมูลของสำนักงานสถิติแห่งชาติ แนวโน้มระยะยาว (12 เดือน)				
	52.48%	เฝ้าระวัง	52.00%	เฝ้าระวัง
(3) แนวโน้มการว่างงานในตลาดแรงงาน จากข้อมูลของสำนักงานสถิติแห่งชาติ แนวโน้มระยะยาว (12 เดือน)				
	0.14%	ปกติ	0.00%	ปกติ



### 3.3. ทิศทางการจ้างงานรายอุตสาหกรรม (ณ ไตรมาส 4/2559) : ข้อมูลการสำรวจภาวะการทำงานของประชากรที่วราชอาณาจักร (สำนักงานสถิติแห่งชาติ)

กองเศรษฐกิจการแรงงาน ได้วิเคราะห์การจ้างงานรายอุตสาหกรรม 14 สาขา ที่มีความสำคัญต่อระบบเศรษฐกิจไทย ดังนี้



ที่มา: กศร.สป.ปรง.

#### 1. อุตสาหกรรมไฟฟ้าและอิเล็กทรอนิกส์

การจ้างงานในอุตสาหกรรมไฟฟ้า ณ เดือนมีนาคม 2560 มีจำนวน 121,521 คน เมื่อเทียบกับเดือนที่แล้วพบว่า การจ้างงานในอุตสาหกรรมไฟฟ้ามีอัตรา การชะลอตัว (%MoM) คิดเป็นร้อยละ -0.25 และเมื่อเทียบกับเดือนเดียวกันของปีที่ผ่านมา การจ้างงานมีอัตราขยายตัว (%YoY) คิดเป็นร้อยละ 0.32 ขณะที่การว่างงานและการเลิกจ้างมีอัตราการชะลอตัวคิดเป็นร้อยละ -4.96 และ -61.35 ตามลำดับเมื่อเทียบกับเดือนเดียวกันของปีที่แล้ว การจ้างงานในอุตสาหกรรมเครื่องใช้อิเล็กทรอนิกส์ ณ เดือนมีนาคม 2560 มีจำนวน 412,118 คน เมื่อเทียบกับเดือนที่แล้วพบว่า การจ้างงานในอุตสาหกรรมเครื่องใช้อิเล็กทรอนิกส์มีอัตราการขยายตัว (%MoM) คิดเป็น ร้อยละ 0.21 การจ้างงานในอุตสาหกรรมไฟฟ้าและอิเล็กทรอนิกส์คาดว่าจะมีการผลิตเพิ่มขึ้นตามการขยายตัวของภาคการส่งออกสินค้าอิเล็กทรอนิกส์และเครื่องใช้ไฟฟ้า

#### 2. อุตสาหกรรมยานยนต์และชิ้นส่วนยานยนต์

การจ้างงานในอุตสาหกรรมยานยนต์และชิ้นส่วนยานยนต์ มีจำนวน 230,537 คน ชะลอตัวร้อยละ -2.18 เมื่อเทียบกับระยะเดียวกันของปีที่ผ่านมา และเมื่อเทียบกับเดือนที่ผ่านมาพบว่าชะลอตัวเช่นเดียวกัน ร้อยละ -0.30 ซึ่งเป็นการชะลอตัวที่ลดลง สอดคล้องกับสินเชื่อผู้บริโภค ในหมวดยานยนต์ที่เพิ่มขึ้น โดยมีปัจจัยสนับสนุนจาก (1) การเปิดตัวรถยนต์รุ่นใหม่อย่างต่อเนื่องโดยเฉพาะรถยนต์นั่งส่วนบุคคล และ (2) รายได้เกษตรกรที่ปรับดีขึ้นต่อเนื่อง และเริ่มกระจายตัวมากขึ้น ประกอบกับความเชื่อมั่นผู้บริโภคทยอยปรับดีขึ้น (3) การส่งออกรถยนต์เชิงพาณิชย์ไปออสเตรเลีย การส่งออกรถจักรยานยนต์ขนาดใหญ่ไปยุโรปและอาเซียน ตามการขยายกำลังการผลิตของ ผู้ประกอบการรายใหญ่ ในช่วงก่อนหน้า รวมทั้งสถาบันการเงินลดความเข้มงวดมาตรฐานการให้สินเชื่อเช่าซื้อรถยนต์ จากปัจจัยดังกล่าว คาดว่าแนวโน้มการจ้างงานในภาคอุตสาหกรรมยานยนต์และชิ้นส่วนยานยนต์จะปรับตัวดีขึ้น



ที่มา: กศร.สป.ปรง.



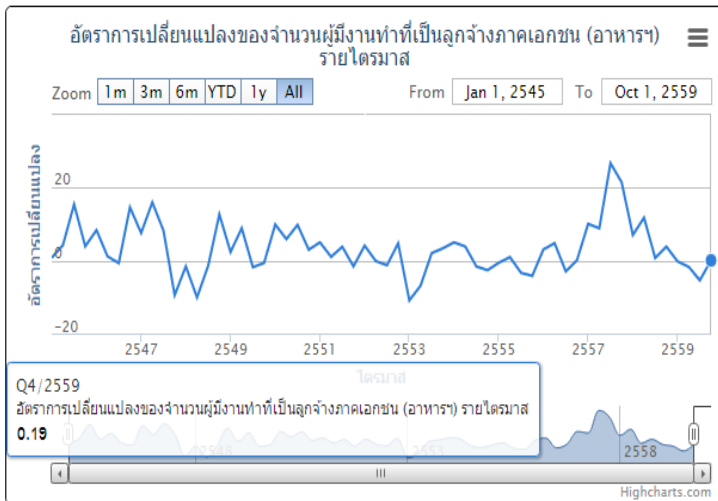

ที่มา: กศร.สป.รง.



ที่มา: กศร.สป.รง.

### 3. อุตสาหกรรมอาหารและอาหารสัตว์

การจ้างงานในอุตสาหกรรมอาหารและอาหารสัตว์ จำนวนผู้ปฏิบัติงานที่เป็นลูกจ้างภาคเอกชน ในอุตสาหกรรมอาหารและอาหารสัตว์มีอัตราการเพิ่มขึ้นเมื่อเทียบกับช่วงเดียวกันของปีก่อนอยู่ที่ร้อยละ 0.19 (%YOY) คาดว่าการจ้างงานมีแนวโน้มเพิ่มขึ้น เนื่องจากการผลิตสินค้าเพิ่มขึ้น เช่น กลุ่มปศุสัตว์ จากสินค้าไก่แปรรูปและกลุ่มสินค้าประมง (สินค้ากุ้งสด แช่เย็น แช่แข็ง) ที่ได้รับผลดีจากการแก้ไขปัญหาโรคตายด่วน และประเทศคู่แข่งประสบปัญหาผลผลิตลดลง ส่งผลให้การส่งออกในภาพรวมปรับตัวเพิ่มขึ้นจากช่วงเดียวกันของปีก่อน เนื่องจากสินค้าสำคัญส่งออก เช่น กลุ่มข้าวและธัญพืชกลุ่มประมง

### 4. อุตสาหกรรมสิ่งทอ

การจ้างงานในอุตสาหกรรมสิ่งทอ ชะลอตัว ร้อยละ -3.34 อีกทั้งการว่างงานและการเลิกจ้างชะลอตัวร้อยละ -1.53 และร้อยละ -47.34 ตามลำดับ เนื่องจากประเทศคู่ค้าเริ่มฟื้นตัวจากสภาพเศรษฐกิจ จึงทำให้มีคำสั่งซื้อเข้ามา โดยภาพรวมพบว่ามูลค่าการส่งออกสิ่งทอเพิ่มขึ้นเมื่อเทียบกับปีก่อน โดยตลาดเกาหลีใต้ ญี่ปุ่น และจีนเป็นตลาดหลักในการส่งออก คาดว่าการจ้างงานมีแนวโน้มเพิ่มขึ้น เนื่องจกมูลค่าการส่งออกสินค้าอุตสาหกรรมสิ่งทอ อาทิ ผ้าผืน เพิ่มขึ้นจากการส่งออกไปเวียดนาม บังคลาเทศ และ กัมพูชา เส้นด้ายไปยังเกาหลีใต้และญี่ปุ่น รวมทั้งเส้นใยประดิษฐ์ไปยังจีน



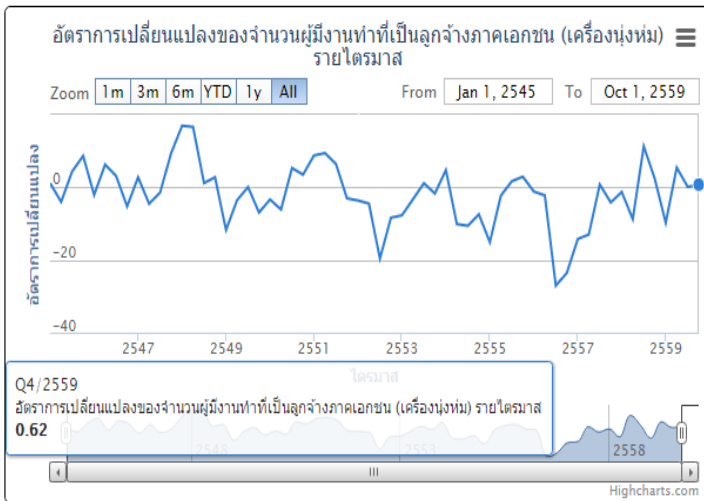

ที่มา: กศร.สป.รง.



ที่มา: กศร.สป.รง.

## 5. อุตสาหกรรมเครื่องนุ่งห่ม

การจ้างงานในอุตสาหกรรมเครื่องนุ่งห่ม เดือนมีนาคม 2560 มีจำนวน 186,380 คน พบว่าการจ้างงานมีอัตราชะลอตัวเล็กน้อยอยู่ที่ร้อยละ -0.03 เมื่อเปรียบเทียบกับเดือนที่แล้ว (กุมภาพันธ์ 2560) ละเมื่อเทียบกับเดือนเดียวกันของปีที่ผ่านมา (มีนาคม 2559) พบว่าการจ้างงานมีอัตราชะลอตัว เช่นเดียวกัน ร้อยละ -6.42 แม้ว่าการตัวเลขการจ้างงานลดลงแต่เมื่อพิจารณาการเลิกจ้างพบว่าลดลง เมื่อเปรียบเทียบกับเดือนที่แล้วและเดือนเดียวกันของปีที่แล้ว ดังนั้นคาดว่าจ้างงานจะยังคงทรงตัว เนื่องจากการส่งออกไปยังสหรัฐอเมริกายังคงลดลง อย่างไรก็ตามการส่งออกไปยังตลาดอาเซียนและญี่ปุ่น มีอัตราเพิ่มขึ้น

## 6. อุตสาหกรรมขายส่งขายปลีก

การจ้างงานในอุตสาหกรรมขายส่งขายปลีก เดือนมีนาคม มีจำนวน 6,276,310 คน ลดลงเมื่อเทียบกับปีที่แล้ว (YoY) ร้อยละ 1.6 การว่างงาน 51,420 คน เพิ่มขึ้นเมื่อเทียบกับปีที่แล้ว (YoY) ร้อยละ 83.1 แนวโน้มการจ้างงานคาดว่าขยายตัว จากการบริโภคภาคเอกชนมีแนวโน้มเพิ่มขึ้นเล็กน้อย ราคาน้ำมันดิบปรับตัวเพิ่มขึ้น อัตราเงินเฟ้ออยู่ในกรอบ 1.5 - 2.2 (YOY) ทั้งนี้ การเปิดประชาคมอาเซียนส่งผลดีต่อการจ้างงานในอุตสาหกรรมนี้ เนื่องจากการขยายการลงทุนเปิดศูนย์การค้าไปสู่ภูมิภาคเพิ่มมากขึ้น จึงคาดว่าจ้างงานเพิ่มขึ้น



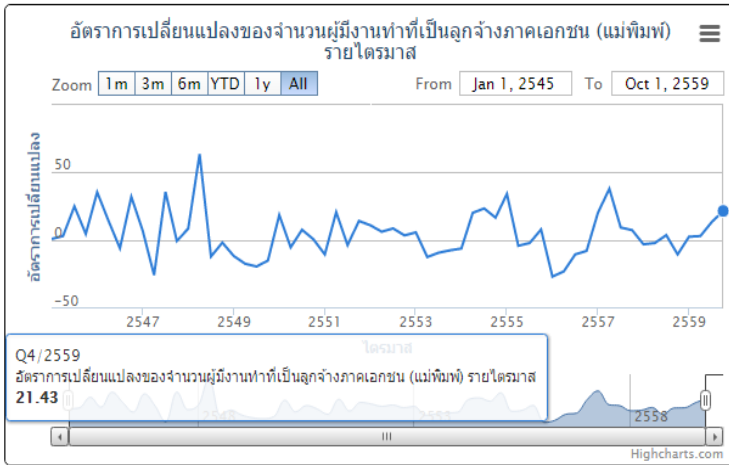

ที่มา: กศร.สป.รจ.

## 7. อุตสาหกรรมแม่พิมพ์

การจ้างงานในอุตสาหกรรมแม่พิมพ์ มีจำนวน 315,000 คน ขยายตัวร้อยละ 15.81 เมื่อเทียบกับระยะเดียวกันของปีที่ผ่านมา สำหรับการจ้างงานในอุตสาหกรรมแม่พิมพ์มีแนวโน้มขยายตัวสอดคล้องกับการขยายในหลายกลุ่มอุตสาหกรรมสำคัญ ได้แก่ (1) สินค้าอิเล็กทรอนิกส์และ ทัศนูปกรณ์ เพื่อใช้เป็นชิ้นส่วนการผลิตอุปกรณ์ที่รองรับ Internet of Things (IoT) ชิ้นส่วนรถยนต์ และสมาร์ทโฟน (2) สินค้าที่มูลค่าการส่งออก เคลื่อนไหวตามราคาน้ำมันดิบ ขยายตัวทั้งด้านราคาตามราคาน้ำมันดิบที่สูงกว่า ระยะเดียวกันปีก่อน และด้านปริมาณตามการขยายตัวของการส่งออก ยางพารา ผลิตภัณฑ์ยาง ปีโตรเลียม ปีโตรเคมี และเคมีภัณฑ์ จากอุปสงค์ จีนและอาเซียน ที่เพิ่มขึ้น (3) การส่งออกรถยนต์เชิงพาณิชย์ไปออสเตรเลียจากการที่ผู้ประกอบการหาตลาดใหม่เพื่อทดแทนตลาดตะวันออกกลางที่ยังหดตัวต่อเนื่อง และการส่งออกรถจักรยานยนต์ขนาดใหญ่ไปยุโรป และอาเซียนตามการขยายกำลังการผลิตของผู้ประกอบการรายใหญ่ในช่วงก่อนหน้า และ (4) สินค้าหมวดเครื่องใช้ไฟฟ้า โดยเฉพาะเครื่องปรับอากาศและแผงกำเนิดไฟฟ้าจากพลังงานแสงอาทิตย์ จากการขยายกำลังการผลิตและการย้ายฐานการผลิตมาไทยในช่วงที่ผ่านมา

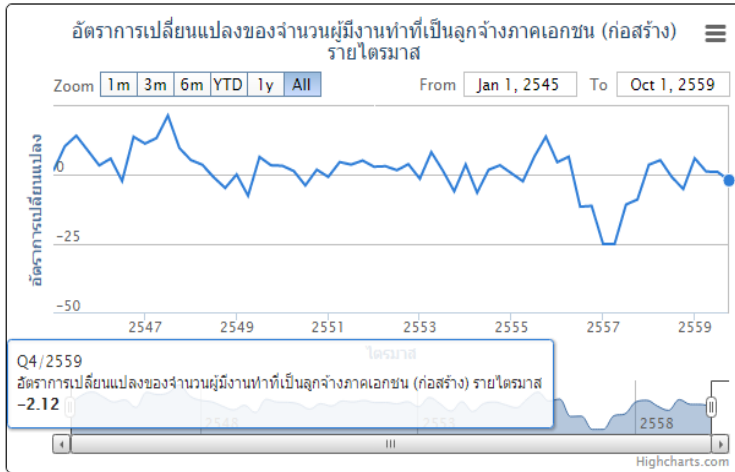

ที่มา: กศร.สป.รง.

## 8. อุตสาหกรรมก่อสร้าง

การจ้างงานในอุตสาหกรรมก่อสร้าง มีจำนวน 2,419,260 คน ชะลอตัวเมื่อเทียบกับปีก่อนร้อยละ -10.37 และชะลอตัวจากเดือนก่อนหน้าร้อยละ -2.81 และเมื่อขจัดผลของฤดูกาลแล้วลดลงจากเดือนก่อนตามพื้นที่ได้รับอนุญาตก่อสร้างที่อยู่อาศัย และยอดจำหน่ายวัสดุก่อสร้างที่ลดลง สอดคล้องกับการเปิดโครงการใหม่ของผู้ประกอบการภาคอสังหาริมทรัพย์ที่ลดลง โดยเฉพาะอาคารชุด อย่างไรก็ตามการก่อสร้างภาคบริการปรับดีขึ้นต่อเนื่อง สะท้อนจากพื้นที่ได้รับอนุญาตก่อสร้างในภาคบริการและขนส่งที่มีทิศทางดีขึ้นต่อเนื่อง

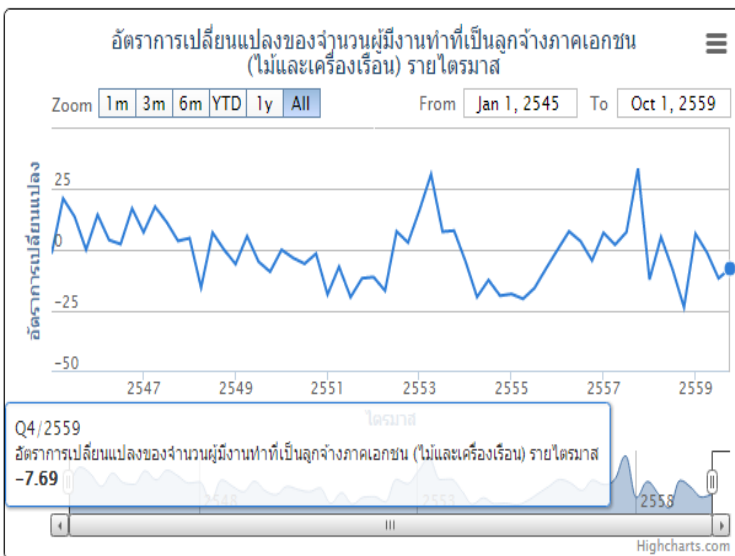

ที่มา: กศร.สป.รง.

## 9. อุตสาหกรรมไม้และเครื่องเรือน

การจ้างงานในอุตสาหกรรมไม้และเครื่องเรือน การจ้างงานมีจำนวน 70,811 คน มีอัตราการชะลอตัวจากเดือนเดียวกันของปีก่อน อยู่ร้อยละ -17.49 และชะลอตัวจากเดือนก่อน ร้อยละ -0.33 การส่งออกไม้และผลิตภัณฑ์จากไม้ลดลงจากช่วงเดียวกันของปีก่อน (มูลค่าการส่งออกมาจากธนาคารแห่งประเทศไทย) การผลิตและจำหน่ายเครื่องเรือนทำด้วยไม้มีแนวโน้มหดตัวในอัตราที่ต่ำลงแต่ยังไม่สามารถขยายตัวได้ เนื่องจากผู้บริโภคยังมีภาระค่าครองชีพและหนี้ครัวเรือนที่สูงจึงเลือกใช้จ่ายใช้สอยในสิ่งที่จำเป็นมากกว่า



## 10. อุตสาหกรรมการเป็นสื่อกลางทางการเงิน

การจ้างงานในอุตสาหกรรมการเป็นสื่อกลางทางการเงิน ณ เดือนมีนาคม 2560 มีจำนวน 442,590 คน ลดลงเมื่อเทียบกับปีที่แล้ว (YoY) ร้อยละ 15.3 ขณะที่การว่างงาน 6,050 คน ลดลงเมื่อเทียบกับปีที่แล้ว (YoY) ร้อยละ 21.8 แม้ว่าการจ้างงาน และการว่างงาน จะลดลง ควรติดตามสถานการณ์อย่างใกล้ชิดเนื่องจากสถาบันการเงินชะลอการขยายสาขาและชะลอการจ้างงานแทนตำแหน่งที่ลาออกและเพิ่มการพัฒนา “ฟินเทค” หรือ ไฟแนนเชียล เทคโนโลยี (Financial Technology) ซึ่งจะเข้ามามีบทบาทกับชีวิตคนไทยมากยิ่งขึ้น การใช้บริการทางการเงินด้วยตัวเองโดยไม่ต้องอาศัยคนเป็นผู้ให้บริการธุรกรรมอีกต่อไป ขณะที่ธนาคารหลายแห่งลดการขยาย/ปิดสาขา

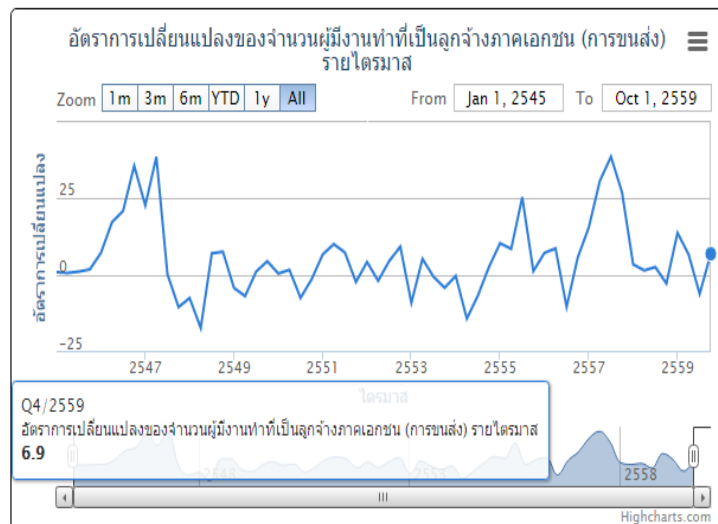

## 11. อุตสาหกรรมขนส่ง

การจ้างงานในอุตสาหกรรมขนส่ง มีจำนวน 542,000 คน เมื่อเทียบกับข้อมูลเดียวกันกับปีที่แล้ว พบว่าการจ้างงานมีอัตราขยายตัว (%YoY) คิดเป็นร้อยละ 6.9 การจ้างงานในอุตสาหกรรมการขนส่งคาดว่าจะขยายตัวสอดคล้องกับการส่งออกสินค้าที่ขยายตัวอย่างต่อเนื่องในหลายหมวดสินค้า อาทิ สินค้าอิเล็กทรอนิกส์และทัศนูปกรณ์ ยางพารา ผลิตภัณฑ์ยาง ปิโตรเลียม ปิโตรเคมี และเคมีภัณฑ์ ตามอุปสงค์จากจีนและอาเซียนที่เพิ่มขึ้น สินค้าหมวด ยานยนต์และสินค้าหมวดเครื่องใช้ไฟฟ้า ขณะที่ภาคการท่องเที่ยวและภาคบริการ คาดว่าจะขยายตัวเพิ่มขึ้นตามปัจจัยบวกจากเทศกาลสงกรานต์ และมาตรการยกเว้น/ลดค่าธรรมเนียมวีซ่านักท่องเที่ยวต่างชาติอีก 6 เดือน โดยสิ้นสุดในเดือนสิงหาคม 2560 ซึ่งปัจจัยดังกล่าวส่งผลให้มีการจ้างงานในอุตสาหกรรมขนส่งเพิ่มขึ้น

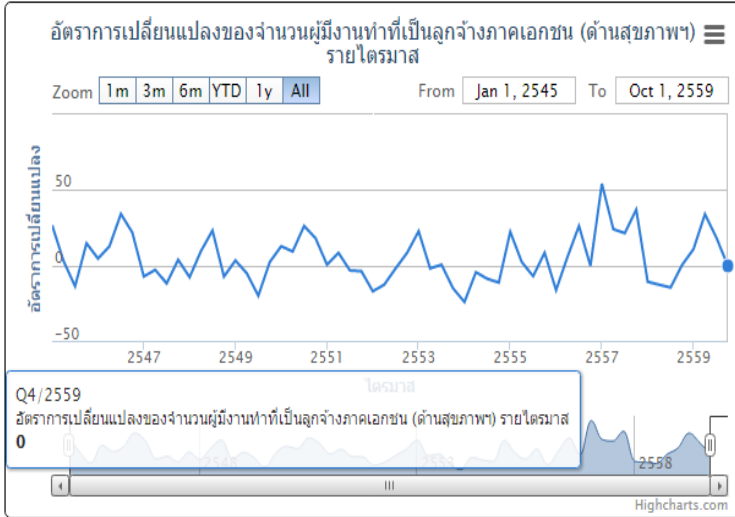

ที่มา: กศร.สป.รง.



ที่มา: กศร.สป.รง.

## 12. อุตสาหกรรมงานด้านสุขภาพ สังคมสงเคราะห์ กิจกรรมด้านบริการชุมชน สังคมและการบริการส่วนบุคคลอื่น ๆ

การจ้างงานอุตสาหกรรมงานด้านสุขภาพ สังคมสงเคราะห์ เดือนมีนาคม 2560 มีจำนวน 760,000 คน เพิ่มขึ้นจากเดือนเดียวกันของปีก่อนร้อยละ 5.55 และเพิ่มขึ้นจากเดือนก่อนร้อยละ 4.11 คาดว่า ปริมาณการผลิตและจำหน่ายยารักษาหรือป้องกันโรคในประเทศมีแนวโน้มปรับตัวดีขึ้น เนื่องจากสถานการณ์เศรษฐกิจในประเทศมีแนวโน้มฟื้นตัว รวมถึงปัจจัยต่างๆ ดังนี้ (1) การเข้าสู่สังคมผู้สูงอายุ ทำให้เกิดธุรกิจสินค้าและบริการสำหรับผู้สูงอายุเพิ่มขึ้น อาทิ ผู้ดูแลผู้สูงอายุ ที่ปรึกษาการเงินเพื่อการเกษียณ และธุรกิจบริการที่อยู่อาศัยผู้สูงอายุ และ (2) กระแส Healthy Beauty Smart และ Aging (การชะลอวัย) ของกลุ่มวัยทำงานถึงวัยกลางคนมากขึ้น ส่งผลให้ธุรกิจสุขภาพเพิ่มขึ้นเช่นเดียวกัน

## 13. อุตสาหกรรมท่องเที่ยวและโรงแรม

การจ้างงานอุตสาหกรรมท่องเที่ยวและโรงแรม มีจำนวน 406,000 คน ลดลงร้อยละ 0.25 เมื่อเทียบกับปีที่ผ่านมา (%YoY) เนื่องจากผลกระทบจากการปราบปรามทัวร์ผิดกฎหมาย แต่อย่างไรก็ตามจำนวนนักท่องเที่ยวจีนมีทิศทางปรับตัวดีขึ้นหลังการปราบปรามทัวร์ผิดกฎหมายในช่วงก่อนหน้ารวมทั้งเหตุการณ์ทางการเมืองระหว่างประเทศจีน และเกาหลีใต้ ส่งผลให้นักท่องเที่ยวจีนเลือกที่จะเดินทางเข้ามาท่องเที่ยวในไทยเพิ่มขึ้น และจำนวนนักท่องเที่ยวมาเลเซียที่เพิ่มขึ้นเช่นเดียวกัน ตลอดจนปัญหาน้ำท่วมในภาคใต้เริ่มคลี่คลาย ส่งผลให้การจ้างงานในอุตสาหกรรมท่องเที่ยวและโรงแรมกลับมาขยายตัวได้ดี นอกจากนี้ตลาดนักท่องเที่ยวต่างชาติอื่นๆ ที่คาดว่าจะเติบโตดีขึ้น อาทิ กลุ่มนักท่องเที่ยวรัสเซียจากการเปิดตลาดท่องเที่ยวของผู้ประกอบการธุรกิจนำเที่ยวจากรัสเซียที่ทำตลาดยังประเทศไทยอย่างต่อเนื่อง อีกทั้งประเทศไทยมีเทศกาลและงานประเพณีต่างๆ หมุนเวียนตลอดทั้งปี อาทิ เดือนเมษายนของทุกปี ไทยมีประเพณีวันสงกรานต์ที่สืบสานมายาวนาน ซึ่งสะท้อนภาพวิถีวัฒนธรรมและความเป็นเอกลักษณ์ของไทยที่นักท่องเที่ยวต่างชาติให้ความสนใจมาก โดยเฉพาะนักท่องเที่ยวในกลุ่มเอเชีย



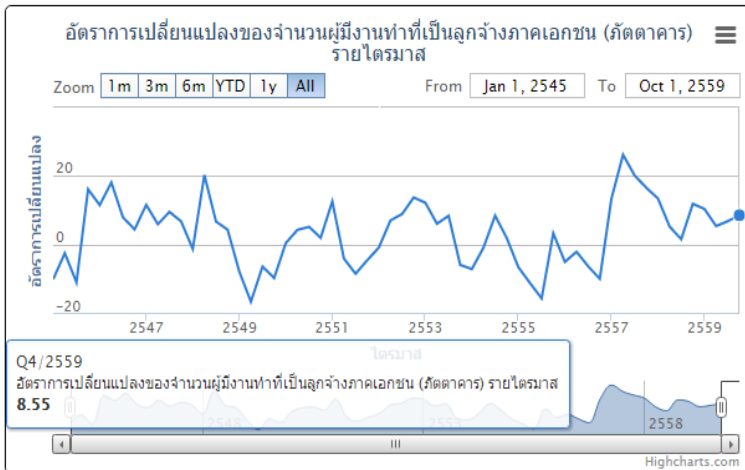

## 14. อุตสาหกรรมกัตดาการ

การจ้างงานอุตสาหกรรมกัตดาการ มีจำนวน 584,000 คน เพิ่มขึ้นร้อยละ 8.55 เมื่อเทียบกับระยะเดียวกันของปีก่อน การจ้างงานในอุตสาหกรรมกัตดาการคาดว่าจะขยายตัวสอดคล้องกับจำนวนนักท่องเที่ยวจากจีน มาเลเซีย และรัสเซีย ที่เข้ามาท่องเที่ยวในไทยเพิ่มขึ้น

### 3.4. แนวโน้มการจ้างงานรายอุตสาหกรรมที่ต้องเฝ้าระวัง

การวิเคราะห์สัญญาณการจ้างงานรายอุตสาหกรรมจากดัชนีชี้หน้าที่มีนัยสำคัญต่อตลาดแรงงานในรายอุตสาหกรรมที่มีการชะลอตัวในเกณฑ์ที่อาจกระทบต่อการจ้างงาน โดยมีอุตสาหกรรมต้องเฝ้าระวัง 7 อุตสาหกรรม (ใช้ข้อมูล NSO ) คือ

รายการ	ไตรมาส 4 ปี 2559		ไตรมาส 1 ปี 2560	
	ความน่าจะเป็น	แนวโน้ม	ความน่าจะเป็น	แนวโน้ม
<b>การเฝ้าระวังการจ้างงานรายอุตสาหกรรม จำนวน 7 อุตสาหกรรม</b>				
1. อุตสาหกรรมไฟฟ้าและอิเล็กทรอนิกส์	100%	แจ้งเตือน	100%	แจ้งเตือน
2. อุตสาหกรรมสิ่งทอ	100%	แจ้งเตือน	100%	แจ้งเตือน
3. อุตสาหกรรมงานด้านสุขภาพ งานสังคมสงเคราะห์ กิจกรรมด้านบริหารชุมชน สังคมและบริการส่วนบุคคล อื่น ๆ	98.75%	ปกติ	100% ↑	แจ้งเตือน
4. อุตสาหกรรมท่องเที่ยวและโรงแรม	94.78%	แจ้งเตือน	93.61% ↓	แจ้งเตือน
5. อุตสาหกรรมแม่พิมพ์	56.17%	ปกติ	93.09% ↑	แจ้งเตือน
6. อุตสาหกรรมการเป็นสื่อกลางทางการเงิน	42.68%	ปกติ	57.95% ↑	แจ้งเตือน
7. อุตสาหกรรมไม้และเครื่องเรือน	38.59%	ปกติ	54.80% ↑	แจ้งเตือน

สำหรับอุตสาหกรรมที่มีการจ้างงานที่ยังอยู่ในภาวะปกติ มีจำนวน 7 อุตสาหกรรม คือ 1. อุตสาหกรรมอาหารและอาหารสัตว์ 2. อุตสาหกรรมขายส่งและขายปลีก 3. อุตสาหกรรมยานยนต์และชิ้นส่วนยานยนต์ 4. อุตสาหกรรมก่อสร้าง 5. อุตสาหกรรมขนส่ง 6. อุตสาหกรรมเครื่องนุ่งห่ม และ 7. อุตสาหกรรมกัตดาการ



### 3.5 การติดตามความเคลื่อนไหวของดัชนีชี้ภาวะเศรษฐกิจของประเทศอุตสาหกรรมที่สำคัญ

การวิเคราะห์สัญญาณการจ้างงานของตลาดแรงงานไทยจากดัชนีชี้ภาวะเศรษฐกิจ 5 ประเทศ กับ 1 กลุ่มประเทศ อยู่ในภาวะปกติ และคาดว่าจะไม่ส่งผลกระทบต่อการทำงานของตลาดแรงงานไทยในอีก 12 เดือน ข้างหน้า กล่าวคือ ดัชนีชี้ภาวะเศรษฐกิจเดือนกุมภาพันธ์ 2560 ของ ประเทศจีน กลุ่มประเทศ OECD และ สหรัฐอเมริกา ขยายตัว ประเทศญี่ปุ่น ทรงตัว ส่วนประเทศอินโดนีเซีย และอินเดีย ชะลอตัว

ประเทศ	ดัชนีชี้ภาวะเศรษฐกิจ	อัตราการเปลี่ยนแปลง การแปลผลและสถานะชี้ตลาดแรงงานไทย					
		เดือนมกราคม 2560			เดือนกุมภาพันธ์ 2560		
		ค่า% $\Delta$ (YOY)	แปลผล	สถานะ	ค่า% $\Delta$ (YOY)	แปลผล	สถานะ
1. จีน	99.6	1.02	ขยายตัวชะลอลง	ปกติ	1.32	ขยายตัว	ปกติ
2. ญี่ปุ่น	100.1	0.50	ทรงตัว	ปกติ	0.50	ทรงตัว	ปกติ
3. กลุ่มประเทศ OECD	100.1	0.30	ขยายตัว	ปกติ	0.40	ขยายตัว	ปกติ
4. สหรัฐอเมริกา	99.8	0.61	ขยายตัว	ปกติ	0.91	ขยายตัว	ปกติ
5. อินโดนีเซีย	100	1.42	ขยายตัวชะลอลง	ปกติ	1.21	ชะลอลง	ปกติ
6. อินเดีย	99.4	-0.50	ชะลอตัว	ปกติ	-0.80	ชะลอตัว	ปกติ

หมายเหตุ : ข้อมูลดัชนีชี้ภาวะเศรษฐกิจของประเทศคู่ค้าที่สำคัญ เดือน มีนาคม 2560 ยังไม่เผยแพร่



อย่างไรก็ตามกระทรวงแรงงานได้ติดตามข้อมูลพื้นฐาน ได้แก่ การจ้างงานภาคเอกชนจากการสำรวจภาวะการมีงานทำของประชากรรายไตรมาส (ล่าสุดไตรมาสที่ 1/2560) มูลค่าการส่งออกสินค้าของกระทรวงพาณิชย์ ดัชนีการส่งออกสินค้า ดัชนีผลผลิตอุตสาหกรรม อัตราการใช้กำลังการผลิต และดัชนีแรงงานในภาคอุตสาหกรรมของสำนักงานเศรษฐกิจอุตสาหกรรม ณ เดือนมีนาคม 2560 นำมาวิเคราะห์ห้อัตราการเปลี่ยนแปลง (%YoY) เพื่อพิจารณาประเมินแนวโน้มสถานการณ์ของอุตสาหกรรมประกอบแนวโน้มโอกาสการจ้างงานในอนาคตได้ในระดับหนึ่ง ดังนี้

ประเภทอุตสาหกรรม	ปัจจัยชี้วัด														ค่าพยากรณ์ระบบเตือนภัยด้านแรงงานรายอุตสาหกรรม	คาดการณ์แนวโน้มภาวะการจ้างงานรายอุตสาหกรรม	ปัจจัยชี้ขาด
	อัตราการเปลี่ยนแปลง (%YoY)																
	ลูกจ้างเอกชนในอุตสาหกรรม					มูลค่าการส่งออก ณ เดือนมีนาคม 2560	ณ เดือนมีนาคม 2560										
	Q2/59	Q3/59	Q4/59	Q1/60	สถานะปัจจุบันการจ้างงานลูกจ้างเอกชน		ดัชนีผลผลิต	อัตราการใช้กำลังการผลิต	ดัชนีการส่งออกสินค้า	ดัชนีคำสั่ง	อัตราการใช้น้ำมันดีเซล	ดัชนีความเชื่อมั่นผู้ประกอบการธุรกิจท่องเที่ยว	อัตราการเข้าพักโรงแรม	อัตราหนี้ NPL			
ดัชนีคำสั่งปลีก															อัตราการใช้แก๊ส NGV	จำนวนนักท่องเที่ยว	
1. ไฟฟ้าและอิเล็กทรอนิกส์ -เครื่องใช้ไฟฟ้า (ISIC 2930) -อิเล็กทรอนิกส์ (ISIC 32)	5.24	-16.78	-4.46	-5.80	ชะลอตัวเพิ่มขึ้น	13.45 15.38	0.08	-2.08	0.44	-	-	-	-	-	1.00	มีโอกาสเกิดวิกฤตการจ้างงาน 100 %	- ดัชนีชี้แนวโน้มภาวะเศรษฐกิจประเทศญี่ปุ่นชะลอตัว - มูลค่าการส่งออกเครื่องใช้ไฟฟ้าและอิเล็กทรอนิกส์ขยายตัวลดลง
2. ยานยนต์และชิ้นส่วน (ISIC 3410)	-0.22	14.25	-3.62	-4.92	ชะลอตัวเพิ่มขึ้น	-2.62 (รถยนต์ อุปกรณ์และส่วนประกอบ)	-11.12	-9.65	12.21	-	-	-	-	-	0.00	มีโอกาสเกิดวิกฤตการจ้างงาน 7%	- ดัชนีชี้แนวโน้มภาวะเศรษฐกิจของประเทศไทยขยายตัว - ปริมาณการจำหน่ายรถยนต์นั่งและรถยนต์พาณิชย์ในประเทศขยายตัว
3. อาหารและอาหารสัตว์ (ISIC 15)	1.26	3.56	0.00	-2.5	ชะลอตัวเพิ่มขึ้น	2.50 (อาหารทะเล กระป๋องและแปรรูป)	1.03	-1.22	11.83	-	-	-	-	-	0.00	ไม่มีโอกาสเกิดวิกฤตการจ้างงาน	- ดัชนีราคาผู้บริโภคด้านอาหารขยายตัว - ดัชนีอุปโภคบริโภคภาคเอกชนขยายตัว
4. สิ่งทอ -สิ่งทอ (ISIC 17) -ด้ายฝ้าย (ISIC 1711)	-5.47	-	-13.11	-3.98	ชะลอตัวลดลง	6.18 4.99	-1.89	0.42	2.83	-	-	-	-	-	1.00	มีโอกาสเกิดวิกฤตการจ้างงาน 100 %	- มูลค่าการส่งออกสิ่งทอชะลอตัว



ประเภท อุตสาหกรรม	ปัจจัยชี้วัด															คำพยากรณ์ ระบบเตือน ภัยด้าน แรงงาน ราย อุตสาหกรรม	คาดการณ์ แนวโน้มภาวะ การจ้างงาน รายอุตสาหกรรม	ปัจจัยชี้้นำ
	อัตราการเปลี่ยนแปลง (%YoY)																	
	ลูกจ้างเอกชนในอุตสาหกรรม					มูลค่าการ ส่งออก ณ เดือน มีนาคม 2560	ณ เดือนมีนาคม 2560											
	Q2/59	Q3/59	Q4/59	Q1/60	สถานะ ปัจจุบันการ จ้างงาน ลูกจ้าง เอกชน		ดัชนี ผลผลิต	อัตราการ ใช้กำลัง การผลิต	ดัชนี การส่ง สินค้า	ดัชนี คำสั่ง	อัตรา การใช้ น้ำมัน ดีเซล	ดัชนีความ เชื่อมั่นผู้ ประกอบการ ท่องเที่ยว	อัตรา การเข้า พัก โรงแรม	อัตราหนี้ NPL				
ดัชนี คำสั่ง										อัตรา การใช้ แก๊ส NGV	จำนวนนัก ท่องเที่ยว							
5. เครื่องนุ่งห่ม (SIC18)	7.06	-0.17	-3.67	0.19	ขยายตัว	3.55	-0.17	0.04	7.55	-	-	-	-	-	0.56	มีโอกาสเกิดวิกฤตการจ้างงาน 43 %	- ดัชนีราคาผู้ผลิตเส้นใย เส้นด้าย และสิ่งทอชะลอตัว - ดัชนีชี้แนวโน้มภาวะเศรษฐกิจของสหรัฐอเมริกาชะลอตัว	
6. ขายส่ง ขายปลีก -ขายส่ง -ขายปลีก	2.94	1.63	3.98	1.89	ขยายตัวลดลง	-	-	-	-	-9.28 (ก.พ. 60)	-	-	-	-	0.02	มีโอกาสเกิดวิกฤตการจ้างงาน 2%	- ดัชนีอุปโภคบริโภคภาคเอกชนขยายตัว	
										2.53 (ก.พ. 60)								
7. อุตสาหกรรมแม่พิมพ์	-3.96	-1.02	6.8	15.81	ขยายตัวเพิ่มขึ้น	-16.98 (แม่พิมพ์หุ่น แบบหล่อโลหะ)	-	-	-	-	-	-	-	-	0.93	มีโอกาสเกิดวิกฤตการจ้างงาน 93 %	- ดัชนีการลงทุนภาคเอกชนชะลอตัว - ดัชนีราคาน้ำมันดิบในตลาดโลกขยายตัว	
8. อุตสาหกรรมก่อสร้าง -การผลิตปูนซีเมนต์ ปูนขาว และปูนปลาสเตอร์ (SIC 2694) -เหล็กและเหล็กกล้า (SIC 2710)	5.80	5.44	0.09	0.2	ขยายตัวเพิ่มขึ้น	-25.02	-1.06	-0.61	-2.38	-	-	-	-	-	0.23	มีโอกาสเกิดวิกฤตการจ้างงาน 23%	- ดัชนีชี้แนวโน้มภาวะเศรษฐกิจของไทยขยายตัว - ดัชนีการลงทุนภาคเอกชนขยายตัว - GDP ก่อสร้าง ขยายตัว	
						73.46												9.01



ประเภท อุตสาหกรรม	ปัจจัยชี้วัด														ค่าพยากรณ์ระบบ เดือนภัยด้าน แรงงานราย อุตสาหกรรม	คาดการณ์ แนวโน้มภาวะ การจ้างงาน ราย อุตสาหกรรม	ปัจจัยชี้้นำ	
	อัตราการเปลี่ยนแปลง (%YoY)																	
	ลูกจ้างเอกชนในอุตสาหกรรม					มูลค่าการ ส่งออก ณ เดือน มีนาคม 2560	ณ เดือนมีนาคม 2560											
	Q2/59	Q3/59	Q4/59	Q1/60	สถานะ ปัจจุบันการ จ้างงาน ลูกจ้าง เอกชน		ดัชนี ผลผลิต	อัตราการ ใช้กำลัง การผลิต	ดัชนี การส่ง สินค้า	ดัชนี คำสั่ง	อัตรา การใช้ น้ำมัน ดีเซล	ดัชนีความ เชื่อมั่นผู้ ประกอบการ ธุรกิจ ท่องเที่ยว	อัตรา การเข้า พัก โรงแรม	อัตราหนี้ NPL				
9. ไม้และเครื่องเรือน -การผลิตไม้และ ผลิตภัณฑ์จากไม้ฯ (ISIC 20) -การผลิตเฟอร์นิเจอร์ ( ISIC 3610)	3.92	1.3	-6.97	-7.02	ชะลอตัว เพิ่มขึ้น	-40.45	-	-	-	-	-	-	-	-	0.55	มีโอกาสเกิด วิกฤตการจ้าง งาน 55%	- ดัชนีราคาน้ำมันดิบในตลาดโลก ขยายตัว	
10. การเป็นสื่อกลาง ทางการเงิน	-1.46	-0.19	6.88	-0.18	ชะลอตัว	-	-	-	-	-	-	-	13.19	0.60	มีโอกาสเกิด วิกฤตการจ้าง งาน 60 %	- เงินทุนจดทะเบียนนิติบุคคลตั้ง ใหม่ขยายตัวลดลง - ดัชนีการลงทุนภาคเอกชน ขยายตัวลดลง		
11. ขนส่ง	4.53	2.17	-5.82	-1.76	ชะลอตัว ลดลง	-	-	-	-	1.2	-	-	-	0.32	มีโอกาสเกิด วิกฤตการจ้าง งาน 32 %	- ดัชนีการอุปโภคบริโภค ภาคเอกชนขยายตัว - ค่าใช้จ่ายรัฐบาลขยายตัว		
12. งานด้านสุขภาพ งานสังคมสงเคราะห์ -เครื่องมือแพทย์ และอุปกรณ์ (ISIC 33) - ผลิตภัณฑ์ ทาง เภสัชกรรม (ISIC 2423)	0.56	10.05	5.87	-4.09	ชะลอตัว	0.12	1.90	-0.11	3.15	-	-	-	-	0.99	มีโอกาสเกิด วิกฤตการจ้าง งาน 99 %	- ดัชนีชี้นำภาวะเศรษฐกิจของ ประเทศไทยขยายตัวลดลง		



ประเภท อุตสาหกรรม	ปัจจัยชี้วัด															คำพยากรณ์ ระบบเตือนภัย ด้านแรงงานราย อุตสาหกรรม	คาดการณ์ แนวโน้มภาวะ การจ้างงาน ราย อุตสาหกรรม	ปัจจัยชี้้นำ
	อัตราการเปลี่ยนแปลง (%YoY)																	
	ลูกจ้างเอกชนในอุตสาหกรรม					มูลค่าการ ส่งออก ณ เดือน มีนาคม 2560	ณ เดือนมีนาคม 2560											
	Q2/59	Q3/59	Q4/59	Q1/60	สถานะ ปัจจุบันการ จ้างงาน ลูกจ้าง เอกชน		ดัชนี ผลผลิต	อัตราการ ใช้กำลัง การผลิต	ดัชนี การส่ง สินค้า	ดัชนี คำสั่ง	อัตราการ ใช้น้ำมัน ดีเซล	ดัชนีความ เชื่อมั่นผู้ ประกอบการ ธุรกิจ ท่องเที่ยว	อัตรา การเข้า พัก โรงแรม	อัตราหนี้ NPL	ดัชนี ค่าปลีก			
Q2/59																Q3/59	Q4/59	Q1/60
13. ท่องเที่ยวและ โรงแรม	-3.13	9.11	9.85	-1.33	ชะลอตัว	-	-	-	-	-	-	-5.83 (Q4/59)	-	-	0.94	มีโอกาสด วิกฤตการจ้าง งาน 94 %	- จำนวนนักท่องเที่ยวชะลอตัว	
14. ภัตตาคาร	4.12	3.34	5.65	-0.60	ชะลอตัว	-	-	-	-	-	-	-0.72	2.01	-	0.00	ไม่มีโอกาสเกิด วิกฤตการจ้าง งาน	- อัตราการเข้าพักโรงแรม ขยายตัว	

หมายเหตุ

- ดัชนีผลผลิตอุตสาหกรรม สะท้อนปริมาณการผลิต
- อัตราการใช้กำลังการผลิต สะท้อน ภาวะการผลิตและความต้องการของตลาดที่มีต่ออุตสาหกรรมนั้นโดยจะแสดงอัตราส่วนการผลิตที่เกิดขึ้นจริงเมื่อเทียบกับการผลิตสูงสุดเต็มศักยภาพหรือเต็มกำลังการผลิต
- ดัชนีการส่งสินค้า สะท้อน ภาวะการจำหน่ายสินค้าในแต่ละเดือนในตลาดสินค้า ซึ่งบ่งบอระดับการขนส่งสินค้าทั้งในและระหว่างประเทศ



ตารางการวิเคราะห์สัญญาณเตือนภัยจากดัชนีชี้ภาวะเศรษฐกิจของประเทศไทย 13 ตัว

ดัชนีชี้ภาวะเศรษฐกิจการแรงงาน (Composite Signal indicator)	ค่าอ้างอิง	อัตราการเปลี่ยนแปลง (YoY) ณ มีนาคม 2560	สถานะ
<b>ดัชนีที่มีลักษณะ Negative Shock</b>			
1. การใช้กระแสไฟฟ้า (ล้านกิโลวัตต์/ชม.)	0.00	1.45	ปกติ
2. ดัชนีการลงทุนภาคเอกชน	-12.51	-1.56	ปกติ
3. ดัชนีอุปโภคบริโภคภาคเอกชน	-0.86	2.71	ปกติ
4. มูลค่าการจำหน่ายรถยนต์ (คัน)	-26.95	16.73	ปกติ
5. มูลค่าการจำหน่ายรถจักรยานยนต์ (คัน)	-33.41	5.70	ปกติ
6. มูลค่าการส่งออก	-8.83	11.70	ปกติ
7. พื้นที่รับอนุญาตก่อสร้างในเขตเทศบาล (พันตารางเมตร)	-45.61	14.40	ปกติ
8. ดัชนีชี้ภาวะเศรษฐกิจของประเทศไทย	-1.42	-0.17	ปกติ
9. ดัชนีราคาตลาดหลักทรัพย์	-45.27	11.89	ปกติ
10. ดัชนีความเชื่อมั่นทางธุรกิจ	-8.80	2.14	ปกติ
11. อัตราการใช้กำลังการผลิต	-10.46	-9.96	ปกติ
12. ดัชนีผลผลิตภาคอุตสาหกรรม (ปรับฤดูกาล)	-4.72	1.66	ปกติ
<b>ดัชนีที่มีลักษณะ Positive Shock</b>			
13. ราคาน้ำมันดิบ Brent ในตลาดโลก (ดอลลาร์สหรัฐ/บาร์เรล)	57.62	35.02	ปกติ

\* **หมายเหตุ**

**ดัชนีที่มีลักษณะ Negative Shock** คือ ดัชนีที่มีการเปลี่ยนแปลงลดลงเกินกว่าค่าอ้างอิง จะส่งสัญญาณการจ้างงานอาจเกิดภาวะวิกฤตในช่วง 12 เดือน

**ดัชนีที่มีลักษณะ Positive Shock** คือ ดัชนีที่มีการเปลี่ยนแปลงเพิ่มขึ้นเกินกว่าค่าอ้างอิง จะส่งสัญญาณการจ้างงานอาจเกิดภาวะวิกฤตในช่วง 12 เดือน



Template ด้านเศรษฐกิจแรงงาน กระทรวงแรงงาน ประจำเดือนมีนาคม 2560

ตัวชี้วัดทางเศรษฐกิจที่สำคัญ	เดือนล่าสุด (มี.ค.60)	เดือนก่อนหน้า (ก.พ.60)	เดือนล่าสุดของ ปีก่อนหน้า (มี.ค.59)	ต้นไตรมาสปัจจุบัน เดือนล่าสุดปี 60 (มี.ค.60)	ต้นไตรมาสปัจจุบัน เดือนล่าสุดปี 59 (มี.ค.59)
1. ผู้มีงานทำ					
1.1 ภาคเกษตร (สำรวจ LFS)	11,340,580	10,694,600	11,252,600	11,340,580	11,252,600
(%YoY)	0.78	-4.41	-3.25	0.78	-3.25
1.2 นอกภาคเกษตร (แรงงานที่มีนายจ้าง ม.33)	10,542,660	10,509,866	10,365,424	10,542,660	10,365,424
(%YoY)	1.71	1.56	2.89	1.71	2.89
2. จำนวนผู้ว่างงานจากทะเบียน ประกันสังคม (SSO)	145,151	129,558	133,247	145,151	133,247
(%YoY)	8.93	5.26	19.89	8.93	19.89
3. จำนวนผู้ว่างงานจากการสำรวจ (NSO)	495,670	429,710	396,950	495,670	396,950
(%YoY)	24.87	28.12	4.99	24.87	4.99
4. อัตราการว่างงาน : สสช	1.3	1.1	1.0	1.3	1.0
ตัวชี้วัดทางเศรษฐกิจที่สำคัญ	เดือนล่าสุด (ก.พ.60)	เดือนก่อนหน้า (ม.ค.60)	เดือนล่าสุดของ ปีก่อนหน้า (ก.พ.59)	ต้นไตรมาสปัจจุบัน เดือนล่าสุดปี 60 (ม.ค.60-ก.พ.60)	ต้นไตรมาสปัจจุบัน เดือนล่าสุดปี 59 (ม.ค.59-ก.พ.59)
5. โอกาสในการทำงาน					
5.1 ผู้สมัครงานใหม่	15,541	11,731	44,726	27,272	87,307
(%YoY)	-65.25	-72.45	-4.11	-68.76	2.60
5.2 ตำแหน่งงานว่าง	33,889	30,645	43,019	64,534	83,003
(%YoY)	-21.22	-23.36	1.15	-22.40	8.34
5.3 การบรรจุงาน	23,617	22,327	30,436	45,944	61,392
(%YoY)	-22.40	-27.88	-13.89	-25.16	-5.58

ที่มา : กระทรวงแรงงาน (กรมการจัดหางาน , สำนักงานประกันสังคม) , สำนักงานสถิติแห่งชาติ, ประมวลผลโดยกองเศรษฐกิจการแรงงาน

หมายเหตุ : 1. ผู้มีงานทำ ใช้ข้อมูลจาก 2 แหล่ง ดังนี้

1.1 ผู้มีงานทำภาคการเกษตร คือ ข้อมูลผู้มีงานทำจากการสำรวจภาวะการทำงานของประชากร (NSO)

1.2 ผู้มีงานทำนอกภาคการเกษตร คือ ข้อมูลผู้ประกันตนในระบบประกันสังคม (มีนายจ้าง) : มาตรา 33 (SSO : MOL)

2. ผู้ว่างงานจากทะเบียน คือ ผู้ขอรับประโยชน์ทดแทนกรณีว่างงานในระบบประกันสังคม ของสำนักงานประกันสังคม (SSO : MOL)

3. ผู้ว่างงานจากการสำรวจภาวะการทำงานของประชากร ของสำนักงานสถิติแห่งชาติ คือ บุคคลที่มีอายุ 15 ปีขึ้นไปและในสัปดาห์แห่งการสำรวจมีลักษณะอย่างหนึ่ง อย่างไม่

ดังต่อไปนี้

3.1 ไม่ได้ทำงานและไม่มีงานประจำ แต่ได้ทำงาน สมัครงานหรือรอการบรรจุ ในระหว่าง 30 วัน ก่อนวันสัมภาษณ์

3.2 ไม่ได้ทำงานและไม่มีงานประจำ และได้หางานทำในระหว่าง 30 วันก่อนวันสัมภาษณ์ แต่พร้อมที่จะทำงานในสัปดาห์แห่งการสำรวจ

4. อัตราการว่างงาน ใช้ข้อมูลจากการสำรวจภาวะการทำงานของประชากรรายเดือน สำนักงานสถิติแห่งชาติ (NSO)

5. โอกาสในการทำงาน เป็นข้อมูลตลาดแรงงาน ของกรมการจัดหางาน (DOE : MOL)

6. %YOY = อัตราการเปลี่ยนแปลงจากระยะเดียวกันของปีก่อน

=  $\frac{\text{จำนวน ณ ช่วงเวลาปัจจุบัน} - \text{จำนวน ณ ช่วงเวลาเดียวกันของปีก่อน}}{\text{จำนวน ณ ช่วงเวลาเดียวกันของปีก่อน}} \times 100$

จำนวน ณ ช่วงเวลาเดียวกันของปีก่อน

X 100



## สรุป เกณฑ์วิกฤตตลาดแรงงานในภาพรวมและรายสาขาอุตสาหกรรม

### 1. กรณีวิเคราะห์สัญญาณเตือนภัยการจ้างงาน (Signal Analysis)



การวิเคราะห์สัญญาณเตือนภัยการจ้างงานนั้นจะใช้ข้อมูลของจำนวนผู้ประกันตนของสำนักงานประกันสังคมเป็นตัวแปรอ้างอิง เนื่องจากเป็นข้อมูลที่มีความถี่เป็นรายเดือนและมีการจัดเก็บเป็นระยะเวลาที่ยาวนานเพียงพอต่อการวิเคราะห์สัญญาณเตือนภัยได้ โดยคูตัวแปรเศรษฐกิจ 13 ตัว ที่ส่งสัญญาณเตือนการเกิดวิกฤตการจ้างงาน (1.การใช้กระแสไฟฟ้า 2.อัตราการใช้จ่ายกำลังการผลิต 3.ดัชนีราคาตลาดหลักทรัพย์ 4.มูลค่าการส่งออก 5.ดัชนีการอุปโภคบริโภคภาคเอกชน 6.ราคาน้ำมันดิบ Brent 7.มูลค่าการจำหน่ายรถยนต์ 8.มูลค่าการจำหน่ายรถจักรยานยนต์ 9.พื้นที่รับอนุญาตก่อสร้างในเขตเทศบาล 10.ดัชนีลงทุนภาคเอกชน 11.ดัชนีผลผลิตภาคอุตสาหกรรม 12.ดัชนีชี้ภาวะเศรษฐกิจของประเทศไทย 13.ดัชนีความเชื่อมั่นทางธุรกิจ)

ระดับการเตือนภัยใช้เกณฑ์สีเป็นตัวบ่งชี้ระดับภัย คือ

1. ระดับอันตราย (สีแดง) ตัวแปรเศรษฐกิจส่งสัญญาณพร้อมกัน 7-13 ตัว
2. ระดับเฝ้าระวัง (สีเหลือง) ตัวแปรเศรษฐกิจส่งสัญญาณพร้อมกัน 6 ตัว
3. ระดับปกติ (สีเขียว) ตัวแปรเศรษฐกิจส่งสัญญาณพร้อมกันไม่เกิน 5 ตัว

2. กรณีวิเคราะห์อัตราการเปลี่ยนแปลงของข้อมูลผู้ประกันตนมาตรา 33 (YOY) เพื่อกำหนดดัชนีภาวะแรงงานว่าจะอยู่ระดับใด โดยใช้เกณฑ์สีเป็นตัวบ่งชี้ระดับภัย

- 2.1 ระดับอันตราย (สีแดง) คือ เหตุการณ์ที่อัตราการเปลี่ยนแปลงของจำนวนการจ้างงานลดลงจากเดือนเดียวกันของปีก่อนหน้าเกินกว่าร้อยละ 1 ติดต่อกันเป็นเวลานานไม่น้อยกว่า 3 เดือน
- 2.2 ระดับเตือนภัย (สีเหลือง) คือ เหตุการณ์ที่อัตราการเปลี่ยนแปลงของผู้ประกันตนต่ำกว่าร้อยละ 1 จนถึงระดับติดลบไม่เกินร้อยละ 1 ติดต่อกันเป็นเวลา 2 เดือน
- 2.3 ระดับปกติ (สีเขียว) คือ ภาวะที่จำนวนผู้ประกันตนขยายตัวตามปกติ ไม่น้อยกว่าร้อยละ 1 ซึ่งสะท้อนว่าการจ้างงานและจำนวนผู้ประกันตนมีการขยายตัวที่ใกล้เคียงหรือไม่น้อยไปกว่าการขยายตัวของกำลังแรงงานในประเทศ

### 3. กรณีวิเคราะห์โอกาสเกิดวิกฤตในตลาดแรงงานสำหรับแบบจำลอง Multinomial Logistic

ระดับสัญญาณเตือนภัย ใช้เกณฑ์สีเป็นตัวบ่งชี้ระดับ คือ

- โอกาสเกิดวิกฤต ตั้งแต่ 0 – 40 % = สีเขียว
- โอกาสเกิดวิกฤต ตั้งแต่ 41 – 50 % = สีเหลือง
- โอกาสเกิดวิกฤต ตั้งแต่ 51 – 100 % = สีแดง

#### 3.1 ผลการวิเคราะห์ข้อมูลดัชนีเตือนภัยจากชุดข้อมูลสำนักงานประกันสังคม (SSO ม.33) มีเกณฑ์วิกฤต คือ

3.1.1. โอกาสการเกิดวิกฤตการจ้างงานระยะยาว (12 เดือน) เหตุวิกฤตของการจ้างงานคือการลดลงของการจ้างงานมากกว่าร้อยละ 1 เป็นจำนวน 12 เดือนติดต่อกัน

3.1.2. โอกาสการเกิดวิกฤตการจ้างงานระยะสั้น (3 เดือน) เหตุวิกฤตของการจ้างงานคือการลดลงของการจ้างงานมากกว่าร้อยละ 1 เป็นจำนวน 3 เดือนติดต่อกัน

#### 3.2 ผลการวิเคราะห์ข้อมูลดัชนีเตือนภัยจากชุดข้อมูลสำนักงานสถิติแห่งชาติ (NSO : LFS)

3.2.1. โอกาสการเกิดวิกฤตการจ้างงานภาคเอกชน เหตุวิกฤตของการจ้างงาน คือการลดลงของการจ้างงานมากกว่าร้อยละ 1 ใน 2 ไตรมาสติดกัน

3.2.2. โอกาสการเกิดวิกฤตการว่างงานภาคเอกชน เหตุวิกฤตของการว่างงาน คือ กรณีที่จำนวนคนว่างงานในภาคเอกชนเพิ่มขึ้นเกินกว่า 100,000 คน จากไตรมาสเดียวกันของปีก่อนหน้าจะถือเป็นวิกฤต



3.2.3. โอกาสการเกิดวิกฤตการจ้างงานรายสาขา เหตุการณ์ที่อัตราการเปลี่ยนแปลงของการจ้างงานสาขาใด ๆ ของไตรมาสหนึ่งๆ เทียบกับไตรมาสเดียวกันของปีก่อนหน้าลดลงมากกว่าร้อยละ 1 เป็นระยะเวลา 2 ไตรมาสติดต่อกัน

### 3.3 ผลการวิเคราะห์ข้อมูลดัชนีเตือนภัยจากข้อมูลกระทรวงแรงงาน (MOL : DOL และ DOE)

#### 3.3.1 โอกาสการเกิดวิกฤตการเลิกจ้างจากข้อมูลของกรมสวัสดิการและคุ้มครองแรงงาน (DOL-รายเดือน)

(1) โอกาสการเกิดวิกฤตการเลิกจ้างระยะยาว (12 เดือน) เหตุวิกฤตของการเลิกจ้าง คือ กรณีที่จำนวนผู้ถูกเลิกจ้างในภาคเอกชนเพิ่มขึ้นเกินกว่า 2,000 คน จากเดือนเดียวกันของปีก่อนหน้าจะถือเป็นวิกฤต

(2) โอกาสการเกิดวิกฤตการเลิกจ้างระยะสั้น (3 เดือน) เหตุวิกฤตของการเลิกจ้าง คือ กรณีที่จำนวนผู้ถูกเลิกจ้างในภาคเอกชนเพิ่มขึ้นเกินกว่า 2,000 คน จากเดือนเดียวกันของปีก่อนหน้าจะถือเป็นวิกฤต

#### 3.3.2 โอกาสการเกิดวิกฤตการเลิกจ้างจากข้อมูลของกรมการจัดหางาน (DOE-รายเดือน)

(1) โอกาสการเกิดวิกฤตการเลิกจ้างระยะยาว (12 เดือน) เหตุวิกฤตของการเลิกจ้าง คือ กรณีที่จำนวนผู้ถูกเลิกจ้างในภาคเอกชนเพิ่มขึ้นเกินกว่า 2,000 คน จากเดือนเดียวกันของปีก่อนหน้าจะถือเป็นวิกฤต

(2) โอกาสการเกิดวิกฤตการเลิกจ้างระยะสั้น (3 เดือน) เหตุวิกฤตของการเลิกจ้าง คือ กรณีที่จำนวนผู้ถูกเลิกจ้างในภาคเอกชนเพิ่มขึ้นเกินกว่า 2,000 คน จากเดือนเดียวกันของปีก่อนหน้าจะถือเป็นวิกฤต

**ตารางบทวิเคราะห์ที่เกี่ยวข้องกับดัชนีชี้นำเศรษฐกิจการแรงงาน**

ชื่อบทวิเคราะห์	แหล่งข้อมูล/เว็บไซต์	ประเภทการเผยแพร่		วันที่เผยแพร่	หมายเหตุ
		รายเดือน	รายไตรมาส		
1.ภาวะเศรษฐกิจอุตสาหกรรมประจำเดือนมีนาคม 2560	สนง.เศรษฐกิจอุตสาหกรรม กระทรวงอุตสาหกรรม <a href="http://www.oie.go.th">www.oie.go.th</a>	✓		28 มี.ค. 2560	แสดงข้อมูลการวิเคราะห์ดัชนีผลผลิตภาคอุตสาหกรรมมีนาคม 2560
2. รายงานภาวะเศรษฐกิจอุตสาหกรรมไตรมาส 4/2559	สนง.เศรษฐกิจอุตสาหกรรม กระทรวงอุตสาหกรรม <a href="http://www.oie.go.th">www.oie.go.th</a>		✓	มี.ค. 2560	แสดงข้อมูลสรุปสถานการณ์ของอุตสาหกรรมการผลิตในประเทศไทยไตรมาส 4 ปี 2559
3. รายงานเศรษฐกิจและการเงินเดือนมีนาคม 2560	ธนาคารแห่งประเทศไทย <a href="http://www.bot.or.th">www.bot.or.th</a>	✓		เม.ย. 2560	แสดงข้อมูลการวิเคราะห์ดัชนีชี้นำเศรษฐกิจมหภาคและการเงินเดือนมีนาคม 2560
4. สรุปผลการสำรวจภาวะการทำงานของประชากรเดือนมีนาคม	สนง.สถิติแห่งชาติ <a href="http://www.nso.go.th">www.nso.go.th</a>	✓		เม.ย. 2560	แสดงข้อมูลการวิเคราะห์ผลการสำรวจภาวะการทำงานของประชากรมีนาคม 2560
5. ข้อมูลจำนวนผู้มีงานทำที่เป็นลูกจ้างภาคเอกชนจำแนกตามอุตสาหกรรม จากข้อมูลการสำรวจภาวะการทำงานของประชากรไตรมาสที่ 4 ปี 2559	สนง.สถิติแห่งชาติ <a href="http://www.nso.go.th">www.nso.go.th</a>		✓	ม.ค. 2560	แสดงข้อมูลจำนวนผู้มีงานทำจำแนกอุตสาหกรรม ไตรมาสที่ 4 ปี 2559
6. Economic Outlook ภาวะเศรษฐกิจไทยไตรมาสที่ 1 ปี 2560	สนง.คณะกรรมการพัฒนาการเศรษฐกิจและสังคมแห่งชาติ <a href="http://www.nesdb.go.th">www.nesdb.go.th</a>		✓	เม.ย. 2560	แสดงข้อมูลการวิเคราะห์เศรษฐกิจมหภาคไตรมาสที่ 1/2560
7. Social Situation and Outlook ภาวะสังคมไทย ไตรมาส 1 ปี 2560	สนง.คณะกรรมการพัฒนาการเศรษฐกิจและสังคมแห่งชาติ <a href="http://social.nesdb.go.th">http://social.nesdb.go.th</a>		✓	พ.ค. 2560	แสดงภาวะสังคมไทยไตรมาสที่ 1/2560
8. รายงานภาวะเศรษฐกิจ (Macro Weekly Review)	สำนักงานเศรษฐกิจการคลัง <a href="http://www.fpo.go.th">www.fpo.go.th</a>	-	-	30 ก.พ. – 15 มี.ค. 2560	แสดงข้อมูลภาวะเศรษฐกิจของประเทศสหรัฐอเมริกา อินเดีย อินโดนีเซีย จีน ญี่ปุ่น และยุโรป เดือนมีนาคม 2560
9. รายงานภาวะเศรษฐกิจ (Macro Weekly Review)	สำนักงานเศรษฐกิจการคลัง <a href="http://www.fpo.go.th">www.fpo.go.th</a>	-	-	16-30 มี.ค. 2560	แสดงข้อมูลภาวะเศรษฐกิจของประเทศ สหรัฐอเมริกา ยุโรป และจีน เดือนกุมภาพันธ์ 2560
10. รายงานภาวะเศรษฐกิจ (Macro Weekly Review)	สำนักงานเศรษฐกิจการคลัง <a href="http://www.fpo.go.th">www.fpo.go.th</a>	-	-	16-30 มี.ค. 2560	แสดงข้อมูลภาวะเศรษฐกิจของประเทศอินโดนีเซีย และอินเดีย
11. รายงานภาวะเศรษฐกิจ (Macro Weekly Review)	สำนักงานเศรษฐกิจการคลัง <a href="http://www.fpo.go.th">www.fpo.go.th</a>	-	-	16-30 มี.ค. 2560	แสดงข้อมูลภาวะเศรษฐกิจของประเทศญี่ปุ่น
12. รายงานดัชนีความเชื่อมั่นทางธุรกิจ (Business Sentiment Index) มกราคม 2560	ธนาคารแห่งประเทศไทย ที่วิเคราะห์สนเทศธุรกิจ สำนักนโยบายเศรษฐกิจการเงิน สายนโยบายการเงิน	✓		เม.ย. 2560	แสดงข้อมูลผลการสำรวจความเชื่อมั่นทางธุรกิจจากกลุ่มตัวอย่างธุรกิจขนาดกลางและขนาดใหญ่ 668 ราย เป็นรายเดือน

