



รายงานการเตือนภัยด้านแรงงาน เดือน มกราคม 2559



สรุปรายงานสถานการณ์และแนวโน้มด้านแรงงาน ณ กุมภาพันธ์ 2559

ภาวะการจ้างงานในตลาดแรงงาน

- การจ้างงานลูกจ้างในระบบประกันสังคมเดือนกุมภาพันธ์ 2559 มีจำนวน 10,348,753 คน มีอัตราการขยายตัวอยู่ที่ร้อยละ 2.90 (YoY) ซึ่งลดลงเมื่อเทียบกับเดือนที่ผ่านมา (มกราคม 2559 อยู่ที่ร้อยละ 3.10)
- การว่างงาน จากตัวเลขผู้ขอรับประโยชน์ทดแทนกรณีว่างงานในระบบประกันสังคม เดือนกุมภาพันธ์ 2559 มีจำนวน 123,087 คน มีอัตราการขยายตัวอยู่ที่ร้อยละ 25.58 (YoY) ซึ่งเพิ่มขึ้นเมื่อเทียบกับเดือนที่ผ่านมา (มกราคม 2559 อยู่ที่ร้อยละ 19.02)
- การเลิกจ้าง จากตัวเลขผู้ถูกเลิกจ้างที่ขึ้นทะเบียนขอรับประโยชน์ทดแทนกรณีว่างงานของกรมการจัดหางานเดือนกุมภาพันธ์ 2559 มีจำนวน 7,915 คน มีอัตราการขยายตัวอยู่ที่ร้อยละ 26.06 (YoY) ซึ่งเพิ่มขึ้นเมื่อเทียบกับเดือนที่ผ่านมา (มกราคม 2559 อยู่ที่ร้อยละ 18.03)

แนวโน้มการจ้างงาน ว่างงาน และการเลิกจ้าง

การจ้างงานในภาพรวมในตลาดแรงงาน ยังอยู่ในภาวะปกติ จากการเฝ้าระวังสถานการณ์จากระบบเตือนภัยด้านแรงงาน โดยใช้ดัชนีชี้แนวโน้มทางเศรษฐกิจในรูปแบบดัชนีผสม 13 ตัว ส่งสัญญาณชี้ว่าตลาดแรงงานด้านการจ้างงานในสภาพปกติอยู่ในเกณฑ์สีเขียว (ถ้าไม่เกิน 5 ตัวจะแสดงภาวะปกติ ซึ่งมีเพียงดัชนี 1 ตัว คือ มูลค่าการส่งออก ที่ชะลอตัว)

ปัจจัยที่สนับสนุน

- มาตรการกระตุ้นเศรษฐกิจภาคก่อสร้างหิรมทรัพย์ โดยให้สินเชื่อที่อยู่อาศัยแก่ผู้มีรายได้น้อยและปานกลางผ่านธนาคารอาคารสงเคราะห์ ลดการเรียกเก็บค่าจดทะเบียนการโอนและค่าจดทะเบียนการจำนองอสังหาริมทรัพย์เหลือร้อยละ 0.01 และยกเว้นภาษีเงินได้บุคคลธรรมดาร้อยละ 20 ของมูลค่าอสังหาริมทรัพย์ สำหรับรายได้ที่จ่ายไปเพื่อซื้ออสังหาริมทรัพย์เพื่อเป็นที่อยู่อาศัยของตนเอง ที่เป็นอาคารพร้อมที่ดินหรือห้องชุดในอาคารชุดมูลค่าไม่เกิน 3 ล้านบาท
- นโยบายการเงินที่ลดอัตราดอกเบี้ยนโยบายลงมาไว้ในระดับต่ำที่ 1.50 ต่อปี ตั้งแต่ 29 เมษายน 2558 และคงอัตราดอกเบี้ยนโยบายจนถึงปัจจุบัน ซึ่งเป็นการผ่อนคลายเพียงพอและต่อเนื่องเพื่อสนับสนุนการฟื้นตัวของเศรษฐกิจ
- ภาครัฐกำหนดมาตรการส่งเสริมความเป็นอยู่ของประชาชนผู้มีรายได้น้อยโดยส่งเสริมความเป็นอยู่ระดับหมู่บ้านผ่านการให้สินเชื่อกองทุนหมู่บ้านวงเงินรวม 100,000 ล้านบาท และส่งเสริมความเป็นอยู่ระดับตำบลวงเงินรวมไม่เกิน 36,275 ล้านบาท รวมทั้งรัฐบาลกระตุ้นการลงทุนขนาดเล็กของรัฐบาลวงเงินไม่เกิน 40,000 ล้านบาท และพักหนี้เกษตรกรรายย่อยที่มีหนี้ค้างต่ำกว่า 500,000 บาท
- มาตรการการเงินและการคลังเพื่อส่งเสริมผู้ประกอบการวิสาหกิจขนาดกลางและขนาดย่อม (SMEs) ในระยะเร่งด่วน โดยลดภาษีเงินได้นิติบุคคลที่มีกำไรสุทธิตั้งแต่ 300,001 บาทขึ้นไป เป็นร้อยละ 10 ของกำไรสุทธิเป็นเวลา 2 รอบบัญชี และยกเว้นภาษีเงินได้นิติบุคคลสำหรับผู้ประกอบการที่มีทุนจดทะเบียนไม่เกิน 5 ล้านบาท ในกลุ่มอุตสาหกรรมเป้าหมายหลัก เช่น เกษตรแปรรูป เทคโนโลยีและนวัตกรรมขั้นสูง และกลุ่มอุตสาหกรรมวิจัยพัฒนา
- การเร่งรัดออกใบอนุญาตให้ประกอบการจากกรมโรงงานอุตสาหกรรมในช่วงเดือนมกราคม 2559 มีจำนวน 269 โรงงาน การจ้างงาน 6,879 คน อนุญาตให้ขยายกิจการจำนวน 59 โรง จำนวนคนงาน 7,549 คน
- การอนุมัติโครงการก่อสร้างพื้นฐานของภาครัฐจะส่งผลต่อการลงทุนภาคเอกชนในภาพรวมให้ปรับตัวดีขึ้นช่วงปลายปี 2558 ครม. มีมติวันที่ 14 กรกฎาคม 2558 อนุมัติวงเงินลงทุนก่อสร้างทางหลวงพิเศษระหว่างเมือง 3 สาย วงเงิน 160,420 ล้านบาท ซึ่งจะส่งผลต่อเม็ดเงินการลงทุนภาคเอกชนและต่อเนื่องมายังตลาดแรงงาน
- การที่ค่าเงินบาทอ่อนจะส่งผลดีต่อราคาสินค้าส่งออกถูกลงในสายตาผู้ซื้อชาวต่างชาติซึ่งจะต้องพิจารณาถึงความสามารถในการแข่งขันของสินค้าส่งออกนั้น ๆ และต้องบริหารจัดการอัตราแลกเปลี่ยนกับคู่ค้าอย่างมีประสิทธิภาพ

ข้อจำกัด

- การบริโภคภาคเอกชนยังคงชะลอตัว คริวเรือนระมัดระวังการใช้จ่าย ซึ่งสอดคล้องกับรายได้ภาคเกษตรที่หดตัวต่อเนื่อง การส่งออกหดตัวต่อเนื่องจากผลของเศรษฐกิจจีนและเอเชียชะลอตัว
- ปริมาณและราคาสินค้าเกษตรในตลาดมีแนวโน้มลดลง (ยางพารา และมันสำปะหลัง) ส่งผลต่อรายได้เกษตรกรที่อ่อนแอและสินค้าเกษตรส่งออกหดตัว

แนวโน้มการว่างงาน

แนวโน้มการว่างงานจากระบบเตือนภัยด้านแรงงาน ซึ่งอาศัยข้อมูลการว่างงานผู้มีงานทำภาคเอกชนของสำนักงานสถิติแห่งชาติ แสดงสถานะปกติ

แนวโน้มการเลิกจ้าง

แนวโน้มการเลิกจ้าง จากระบบเตือนภัยด้านแรงงาน ซึ่งอาศัยข้อมูลการแจ้งและตรวจพบจากกรมสวัสดิการและคุ้มครองแรงงาน แสดงสถานะปกติ

บทสรุปสำหรับผู้บริหาร(Executive Summary)

สรุปสถานการณ์และแนวโน้มด้านแรงงาน ณ กุมภาพันธ์ 2559

ส่วนที่ 1 ภาวะเศรษฐกิจอุตสาหกรรมไทย และภาวะเศรษฐกิจไทย

1. ภาวะเศรษฐกิจอุตสาหกรรมไทย

ภาวะอุตสาหกรรมไทยเดือนมกราคม 2559 ดัชนีผลผลิตอุตสาหกรรมชะลอตัวเมื่อเทียบกับเดือนเดียวกันของปีที่ผ่านมาร้อยละ 3.30 แต่ขยายตัวร้อยละ 2.25 เมื่อเทียบกับเดือนธันวาคม 2558 โดยที่อุตสาหกรรมที่ส่งผลด้านลบต่อดัชนีผลผลิตอุตสาหกรรมรวม ได้แก่ รถยนต์ ชิ้นส่วนอิเล็กทรอนิกส์ ส่วนประกอบยานยนต์ ผลิตภัณฑ์เหล็ก และเสื้อผ้าสำเร็จรูป

ตาราง: ดัชนีอุตสาหกรรมเดือนมกราคม 2559 (MOM) และ (YOY) ดังนี้

หัวข้อ	ดัชนีอุตสาหกรรม	
	เดือนมกราคม 2559 (MOM)	เดือนมกราคม 2559 (YOY)
ดัชนีผลผลิต(มูลค่าเพิ่ม)	107.51 เพิ่มขึ้น ร้อยละ 2.25	107.51 ลดลง ร้อยละ 3.30
อัตราการใช้จ่ายการผลิต	ร้อยละ 63.93	
อุตสาหกรรมสำคัญที่ส่งผลด้านบวก ต่อดัชนีผลผลิตอุตสาหกรรมรวม	เครื่องปรับอากาศ น้ำตาล ส่วนประกอบยานยนต์ ผลิตภัณฑ์ยาง ผลิตภัณฑ์เหล็ก	น้ำมันพืชเพื่อการบริโภค เครื่องปรับอากาศ เครื่องประดับเพชรพลอย ผลิตภัณฑ์พลาสติก ผักและผลไม้กระป๋อง
อุตสาหกรรมสำคัญที่ส่งผลด้านลบ ต่อดัชนีผลผลิตอุตสาหกรรมรวม	รถยนต์ ชิ้นส่วนอิเล็กทรอนิกส์ เปียร์ ยา เครื่องดื่มไม่มีแอลกอฮอล์	รถยนต์ ชิ้นส่วนอิเล็กทรอนิกส์ ส่วนประกอบยานยนต์ ผลิตภัณฑ์เหล็ก เสื้อผ้าสำเร็จรูป

ที่มา: การประชุมคณะกรรมการดัชนีอุตสาหกรรม ครั้งที่ 2/2559 เมื่อวันที่ 29 กุมภาพันธ์ 2559 สำนักงานเศรษฐกิจอุตสาหกรรม
ประมวลผลโดย ศูนย์ข้อมูลเศรษฐกิจการแรงงาน สำนักเศรษฐกิจการแรงงาน สำนักงานปลัดกระทรวงแรงงาน

ภาวะโรงงาน ณ เดือนมกราคม 2559

		จำนวนโรงงาน	จำนวนลูกจ้าง
มีจำนวนโรงงานได้รับอนุญาตให้ประกอบกิจการ		269 แห่ง	6,879 คน
-กทม.และปริมณฑล		67 แห่ง (24.91%)	2,077 คน (30.19%)
-ส่วนภูมิภาค		202 แห่ง (75.09%)	4,802 คน (69.81%)
มีการจ้างงานในโรงงาน	ขนาด S	248 แห่ง	3,159 คน
	ขนาด M	16 แห่ง	1,615 คน
	ขนาด L	5 แห่ง	2,105 คน
การแจ้งเลิกกิจการของโรงงาน		135 แห่ง	3,829 คน

ที่มา : กรมโรงงานอุตสาหกรรม

แผนภาพ : อัตราการเปลี่ยนแปลง ดัชนีผลผลิตภาคอุตสาหกรรม

(ถ่วงน้ำหนักมูลค่าเพิ่ม)

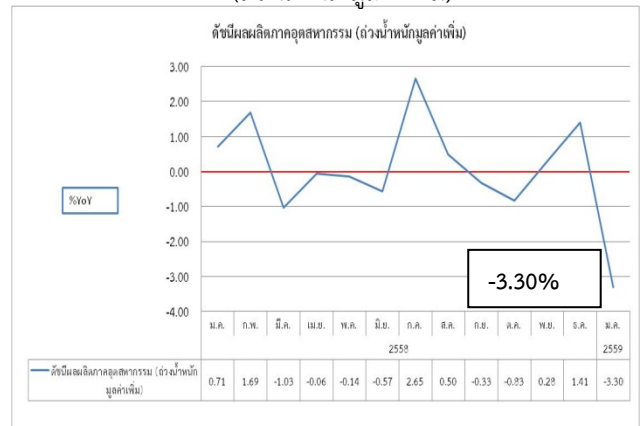

ที่มา: สำนักเศรษฐกิจอุตสาหกรรม (29 กุมภาพันธ์ 2559)



2. สรุปภาวะเศรษฐกิจและแนวโน้ม

ภาวะปัจจุบัน (ธ.ค.58)	แนวโน้ม	ที่มา
<p>ในเดือนมกราคม 2558 แรงส่งของเศรษฐกิจไทยมีทิศทางแผ่วลงสาเหตุหลักมาจากปัจจัยชั่วคราวที่เริ่มหมดไป ทั้งการเร่งซื้อรถยนต์และมาตรการเร่งการใช้จ่ายของครัวเรือน ในช่วงปลายปี ทำให้การบริโภคภาคเอกชนชะลอตัวบ้าง ประกอบกับการใช้จ่ายภาครัฐชะลอลง หลังเร่งเบิกจ่ายในเดือนก่อน ด้านมูลค่าการส่งออกสินค้าหดตัวสูงตามเศรษฐกิจจีนและอาเซียนที่ชะลอตัว และราคาสินค้าส่งออกที่ลดลงตามราคาน้ำมัน ส่งผลให้การผลิตและการลงทุนภาคเอกชนยังอยู่ในระดับต่ำ อย่างไรก็ตาม การท่องเที่ยวยังเป็นแรงขับเคลื่อนหลักที่สนับสนุนให้ภาคบริการขยายตัวดี</p>	<p>คาดว่าเศรษฐกิจจะยังอยู่ในทิศทางฟื้นตัวอย่างช้าๆ ต่อเนื่องจากเดือนก่อน โดยยังมีแรงผลักดันจากการใช้จ่ายและมาตรการกระตุ้นการลงทุนภาครัฐ โดยปรับเพิ่มมูลค่าโครงการ PPP จาก 1,000 ล้านบาท เป็น 5,000 ล้านบาท ขณะที่ ครม.มีมติเห็นชอบ แนวทางการเพิ่มงบประมาณปี 2559 อีก 56,000 ล้านบาท เพื่อสนับสนุนการปฏิรูปประเทศ รวมถึงมาตรการช่วยเหลือชาวสวนยางวงเงิน 4.5 พันล้านบาท เพื่อรับซื้อยาง 100,000 ตัน ในราคาสูงกว่าราคาตลาด อย่างไรก็ตาม ภาพรวมเศรษฐกิจยังคงถูกกดดันจากปัญหาหนี้ครัวเรือน ภัยแล้งที่มีความรุนแรงในรอบ 22 ปี ราคาสินค้าโภคภัณฑ์ตกต่ำ และการส่งออกที่ยังชะงักคาดว่าจะหดตัวต่อเนื่องตามเศรษฐกิจประเทศคู่ค้าสำคัญที่ยังอยู่ในช่วงชะลอตัว ขณะที่เงินเฟ้อพื้นฐานมีแนวโน้มชะลอลงอีก จากการปรับลดค่าโดยสาร รวมถึงราคาสินค้าอุตสาหกรรมที่ปรับลดลงตามต้นทุนที่ลดลง</p>	<p>รายการเศรษฐกิจและการเงินเดือนมกราคม 2559, ธนาคารแห่งประเทศไทย</p>

ภาวะการว่างงาน (ข้อมูลสำนักงานสถิติแห่งชาติ)

ณ เดือนมกราคม 2559 : ผู้ว่างงานจำนวน 346,540 คน
: อัตราการว่างงาน 0.9

แผนภาพ : แสดงอัตราการว่างงานรายเดือนของสำนักงานสถิติแห่งชาติ



ส่วนที่ 2 ภาวะการจ้างงานในตลาดแรงงาน ณ เดือนกุมภาพันธ์ 2559 (ตัวเลขกระทรวงแรงงาน)

ภาวะการจ้างงานในตลาดแรงงาน เดือนกุมภาพันธ์ 2559 อยู่ในภาวะปกติ การจ้างแรงงานในระบบประกันสังคม มีผู้ประกันตน จำนวน 10,348,753 คน มีอัตราการขยายตัว 2.90% (YoY) ซึ่งชะลอลงตัวเมื่อเทียบกับเดือนที่ผ่านมา ซึ่งอยู่ที่ 3.10% (YoY) สำหรับการว่างงานจากตัวเลขผู้ขอรับประโยชน์ทดแทนกรณีว่างงานในระบบประกันสังคม เดือนกุมภาพันธ์ 2559 มีจำนวน 123,087 คน มีอัตราการขยายตัวอยู่ที่ 25.58% เมื่อเทียบกับเดือนเดียวกันของปีก่อน (YoY) และขยายตัวอยู่ที่ 7.83 % (MoM) เมื่อเทียบกับเดือนมกราคม 2559 ที่มีจำนวน 114,150 คน อย่างไรก็ตาม การเลิกจ้างจากตัวเลขผู้ถูกเลิกจ้างที่ขึ้นทะเบียนขอรับประโยชน์ทดแทนกรณีว่างงาน เดือนกุมภาพันธ์ 2559 อยู่ที่ 7,915 คน มีอัตราการขยายตัว (YoY) อยู่ที่ 26.06% ซึ่งมีอัตราการขยายตัวเพิ่มขึ้น เมื่อเทียบกับเดือนเดียวกันของปีก่อน แต่มีอัตราการชะลอลงตัวที่ -14.14% (MoM) เมื่อเทียบกับเดือนที่ผ่านมา ซึ่งมีจำนวน 9,218 คน

ภาวะการจ้างงานในตลาดแรงงาน	%MoM		% YoY	
	มกราคม 2559	กุมภาพันธ์ 2559	มกราคม 2559	กุมภาพันธ์ 2559
ผู้ประกันตนมาตรา 33 (แรงงานที่มีนายจ้าง ม.33)	-0.74	0.33	3.10	2.90
จำนวนผู้ว่างงาน ณ ปัจจุบัน (ผู้ขอรับประโยชน์ทดแทนกรณีว่างงาน สปส.)	-7.60	7.83	19.02	25.58
จำนวนผู้ถูกเลิกจ้าง (ผู้ขึ้นทะเบียนขอรับประโยชน์ทดแทนกรณีว่างงาน จากสาเหตุเลิกจ้าง กรรมการจัดหางาน)	31.05	-14.14	18.03	26.06

ที่มา : ศูนย์ข้อมูลเศรษฐกิจการแรงงาน สำนักเศรษฐกิจการแรงงาน สำนักงานปลัดกระทรวงแรงงาน

2.1 สถานการณ์จ้างงาน

จากข้อมูล ณ เดือนกุมภาพันธ์ 2559 มีลูกจ้างที่มีนายจ้างในระบบประกันสังคม (ม.33) จำนวน 10,348,753 คน มีอัตราการขยายตัว 2.90% เมื่อเทียบกับเดือนเดียวกันของปีที่ผ่านมา (เดือนกุมภาพันธ์ 2558) ซึ่งมีจำนวน 10,057,328 คน แต่หากพิจารณาอัตราการเปลี่ยนแปลง (YoY) ของเดือนกุมภาพันธ์ 2559 เทียบกับเดือนมกราคม 2559 โดยในเดือนกุมภาพันธ์ 2559 มีอัตราการขยายตัว (%YoY) อยู่ 2.90% ชะลอลงจากเดือนมกราคม 2559 (%YoY) ซึ่งอยู่ที่ 3.10% สถานการณ์การจ้างงานขยายตัวมากกว่า 1% จึงถือว่าสถานการณ์การจ้างงานอยู่ในภาวะปกติ (ดูแผนภาพที่ 1 และ 2)

2.2 สถานการณ์ว่างงาน

(ผู้ว่างงาน หมายถึง ผู้ขอรับประโยชน์ทดแทนกรณีว่างงานในระบบประกันสังคม สำนักงานประกันสังคม : SSO)

1) จำนวนผู้ว่างงาน (กุมภาพันธ์ 2559)	จำนวน	123,087 คน
- YoY (กุมภาพันธ์ 2559 เทียบกับ กุมภาพันธ์ 2558)		25.58 %
- MoM (กุมภาพันธ์ 2559 เทียบกับ มกราคม 2559)		7.83 %
2) จำนวนผู้ว่างงาน (มกราคม 2559)	จำนวน	114,150 คน
- YoY (มกราคม 2559 เทียบกับ มกราคม 2558)		19.02 %
- MoM (มกราคม 2559 เทียบกับ ธันวาคม 2558)		-7.60 %

จากข้อมูล ณ เดือนกุมภาพันธ์ 2559 มีผู้ว่างงานจำนวน 123,087 คน เมื่อเทียบกับเดือนเดียวกันของปีที่แล้ว (เดือนกุมภาพันธ์ 2558) มีจำนวน 98,015 คน แสดงว่าผู้ว่างงานมีจำนวนเพิ่มขึ้นจากปีที่ผ่านมา มีอัตราการขยายตัว (%YoY) อยู่ที่ 25.58% ซึ่งตัวเลขเพิ่มขึ้นจากเดือนมกราคม 2559 เทียบกับเดือนมกราคม 2558 (%YoY) ซึ่งอยู่ที่ 19.02% แต่ว่าหากเทียบระหว่างเดือนกุมภาพันธ์ 2559 กับเดือนมกราคม 2559 (%MoM) ขยายตัวเพิ่มขึ้นจากเดือนที่แล้ว ซึ่งอยู่ที่ -7.60% มาอยู่ที่ 7.83% (ดูแผนภาพที่ 3 และตารางที่ 1)



2.3 สถานการณ์เลิกจ้าง

(ผู้ถูกเลิกจ้าง หมายถึง ผู้ถูกเลิกจ้างที่ขึ้นทะเบียนขอรับประโยชน์ทดแทนกรณีว่างงานจากกรมการจัดหางาน)

1) ผู้ถูกเลิกจ้าง (กุมภาพันธ์ 2559)	จำนวน	7,915 คน
- YoY (กุมภาพันธ์ 2559 เทียบกับ กุมภาพันธ์ 2558)		26.06 %
- MoM (กุมภาพันธ์ 2559 เทียบกับ มกราคม 2559)		-14.14 %
2) ผู้ถูกเลิกจ้าง (มกราคม 2559)	จำนวน	9,218 คน
- YoY (มกราคม 2559 เทียบกับ มกราคม 2558)		18.03 %
- MoM (มกราคม 2559 เทียบกับ ธันวาคม 2558)		31.05 %

จากข้อมูล ณ เดือนกุมภาพันธ์ 2559 มีผู้ถูกเลิกจ้างในระบบประกันสังคมจำนวน 7,915 คน (มีอัตราขยายตัวอยู่ที่ 26.06%) เมื่อเทียบกับเดือนเดียวกันของปีที่แล้ว (กุมภาพันธ์ 2558) มีจำนวน 6,279 คน ดังนั้น ณ เดือนกุมภาพันธ์ 2559 สถานการณ์เลิกจ้างยังต้องเฝ้าระวังอย่างต่อเนื่อง เนื่องจากตัวเลขการเลิกจ้างเมื่อเทียบกับเดือนที่ผ่านมาชะลอตัว (MoM) อยู่ที่ -14.14 (ดูแผนภาพที่ 4 และตารางที่ 2) อย่างไรก็ตามถือว่าการเลิกจ้างอยู่ที่ 26.06% ซึ่งต่ำกว่าเกณฑ์เฉลี่ย 3 ปี ในช่วงเศรษฐกิจมีเสถียรภาพ ซึ่งอยู่ที่ 41.01% (ใช้ฐานข้อมูลปี 2548-2551) ทั้งนี้กระทรวงแรงงานได้สั่งการให้ส่วนราชการในพื้นที่ทุกจังหวัดติดตามเฝ้าระวังสถานการณ์ด้านแรงงาน โดยให้มีการรายงานเฝ้าระวังสถานการณ์ด้านแรงงานทุกเดือน โดยจับตาแนวโน้มและสัญญาณตัวเลขการเลิกกิจการ การเลิกโรงงานและความเคลื่อนไหวของการจ้างงานของธุรกิจทุกขนาดในพื้นที่จังหวัดอย่างใกล้ชิดพร้อมจัดทำทะเบียนกลุ่มเสี่ยงเพื่อป้องกันปัญหาและสามารถให้คำแนะนำช่วยเหลือแก้ไขได้ทันที่

แผนภาพที่ 1 : จำนวนผู้ประกันตนในระบบประกันสังคม (มาตรา 33) และผู้ขอรับประโยชน์ทดแทนกรณีว่างงาน

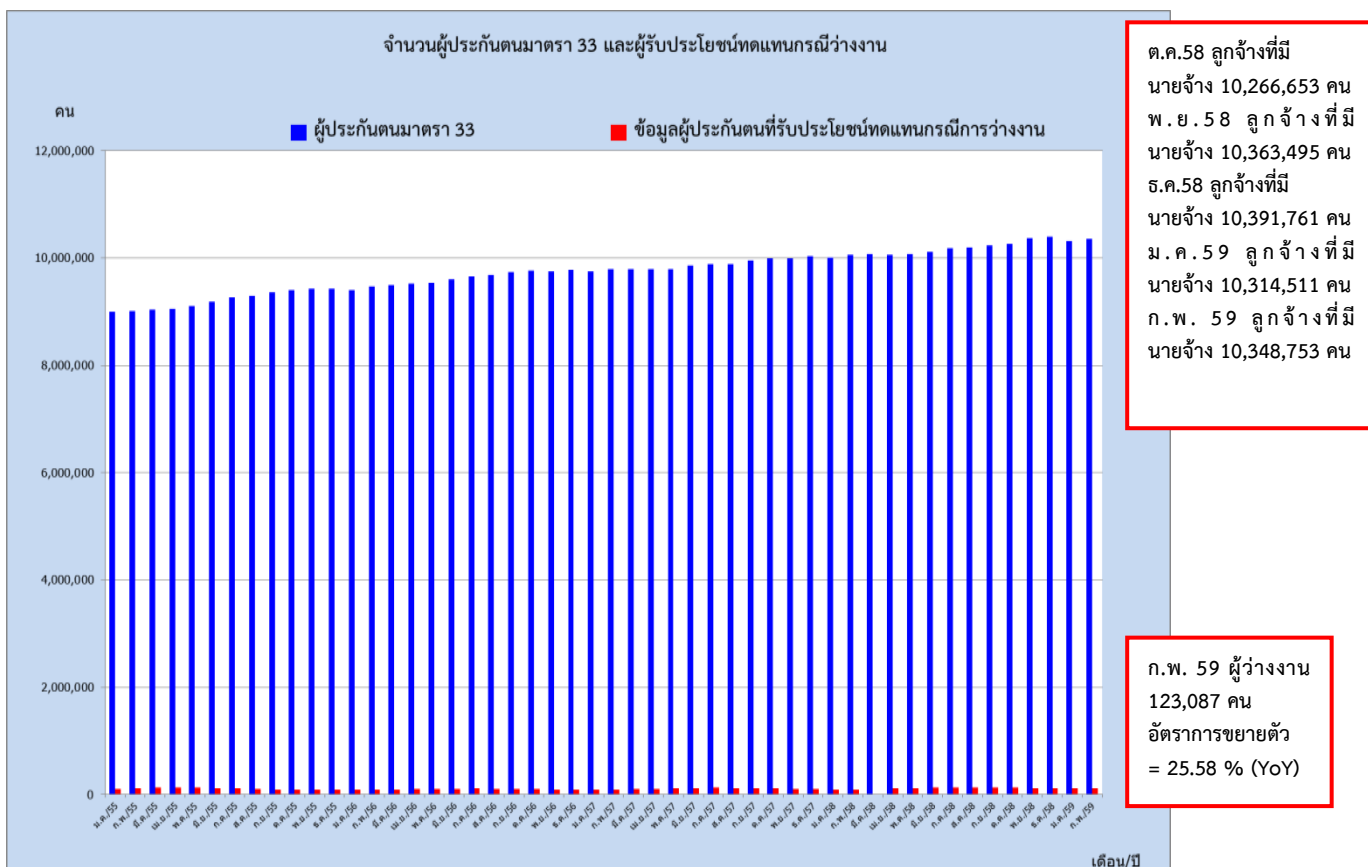

ที่มา : ศูนย์ข้อมูลเศรษฐกิจการแรงงาน สำนักเศรษฐกิจการแรงงาน สำนักงานปลัดกระทรวงแรงงาน

แผนภาพที่ 2: อัตราการเติบโตของจำนวนผู้ประกันตนในระบบประกันสังคม (มาตรา 33:YoY)

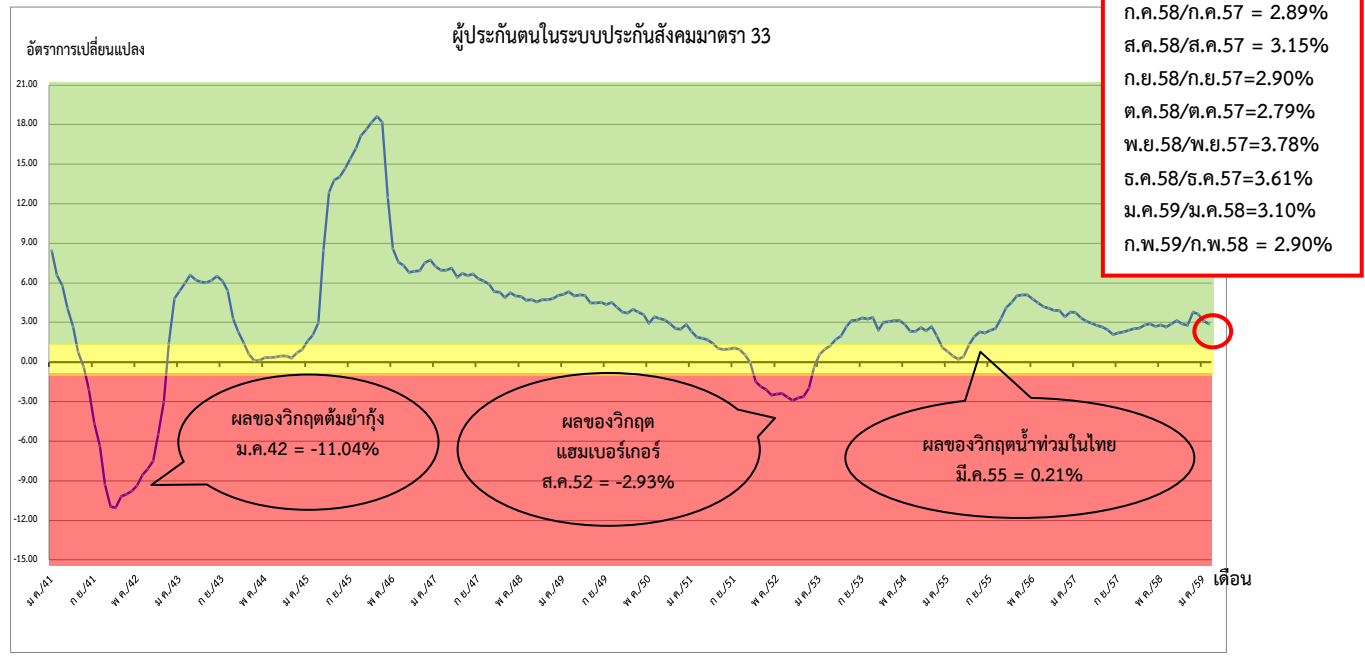

ที่มา : ศูนย์ข้อมูลเศรษฐกิจการแรงงาน สำนักเศรษฐกิจการแรงงาน สำนักงานปลัดกระทรวงแรงงาน

แผนภาพที่ 3: อัตราการเติบโตของจำนวนผู้ขอรับประโยชน์ทดแทนกรณีว่างงานในระบบประกันสังคม

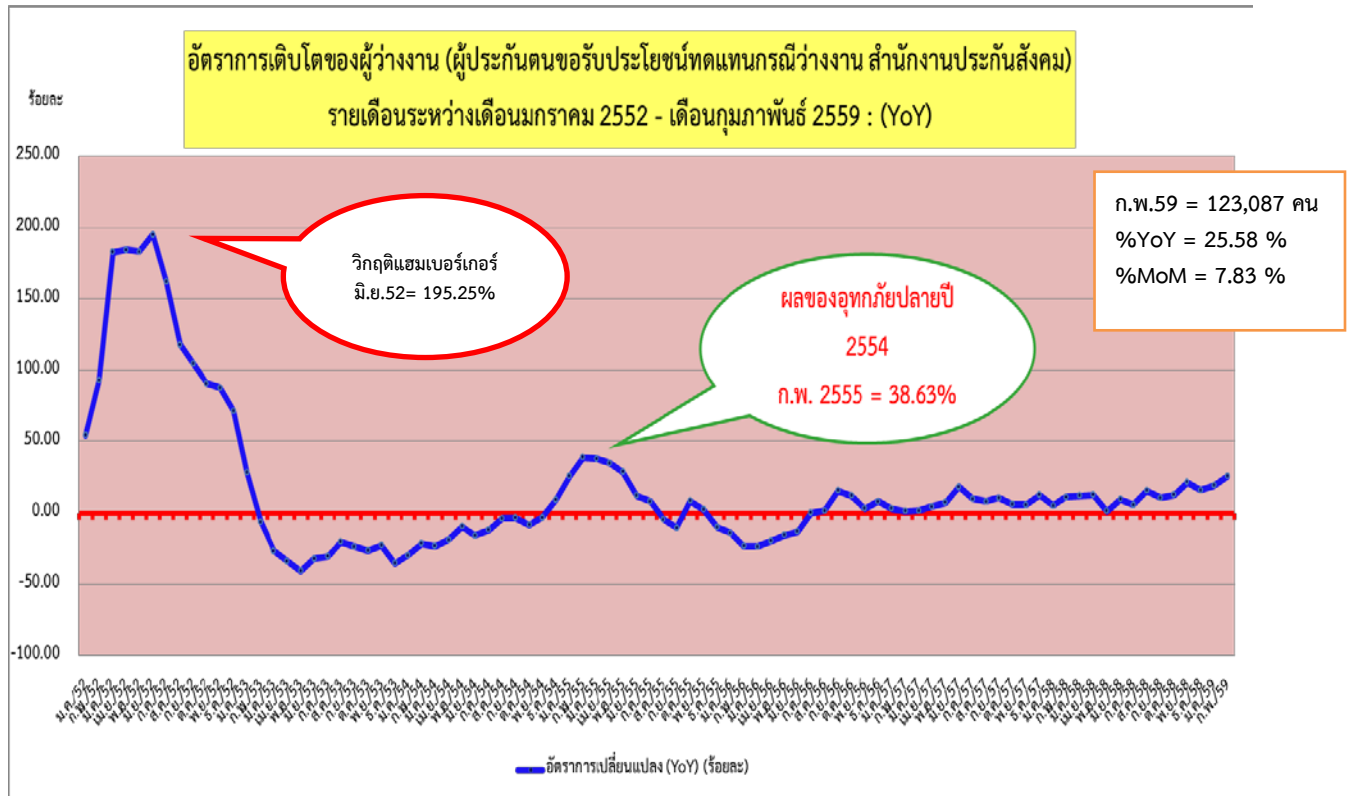

ที่มา : ศูนย์ข้อมูลเศรษฐกิจการแรงงาน สำนักเศรษฐกิจการแรงงาน สำนักงานปลัดกระทรวงแรงงาน

ตารางที่ 1: อัตราการเปลี่ยนแปลงจำนวนผู้ขอรับประโยชน์ทดแทนกรณีว่างงานในระบบประกันสังคม

จำนวนและอัตราการเปลี่ยนแปลงของผู้ประกันตนขอรับประโยชน์ทดแทนกรณีว่างงาน รายเดือน ปี2553 - 2559 : YoY														
เดือนปี	2553		2554		2555		2556		2557		2558		2559	
	จำนวน	%YoY	จำนวน	%YoY	จำนวน	%YoY	จำนวน	%YoY	จำนวน	%YoY	จำนวน	%YoY	จำนวน	%YoY
ม.ค.	117,210	28.26	82,514	-29.60	103,680	25.65	88,844	-14.31	91,317	2.78	95,909	5.03	114,150	19.02
ก.พ.	104,793	-6.46	82,228	-21.53	113,991	38.63	87,367	-23.36	88,364	1.14	98,015	10.92	123,087	25.58
มี.ค.	121,794	-26.74	93,097	-23.56	128,235	37.74	97,859	-23.69	99,276	1.45	111,144	11.95		
เม.ย.	119,755	-33.93	96,872	-19.11	130,717	34.94	104,639	-19.95	109,165	4.33	122,750	12.44		
พ.ค.	111,780	-40.72	101,017	-9.63	129,834	28.53	109,433	-15.71	117,149	7.05	118,397	1.07		
มิ.ย.	128,071	-32.23	107,481	-16.08	120,265	11.89	104,259	-13.31	123,109	18.08	134,573	9.31		
ก.ค.	123,083	-30.61	108,259	-12.04	116,966	8.04	116,975	0.01	128,510	9.86	135,543	5.47		
ส.ค.	119,340	-20.55	114,657	-3.92	109,363	-4.62	110,954	1.45	119,786	7.96	138,189	15.36		
ก.ย.	108,313	-23.72	104,182	-3.81	93,139	-10.60	107,526	15.45	118,580	10.28	130,744	10.26		
ต.ค.	96,181	-26.52	88,019	-8.49	95,377	8.36	106,597	11.76	112,943	5.95	126,891	12.35		
พ.ย.	94,452	-22.85	91,282	-3.36	93,443	2.37	96,225	2.98	101,557	5.54	123,238	21.35		
ธ.ค.	89,965	-35.35	98,142	9.09	88,063	-10.27	95,090	7.98	106,798	12.31	123,536	15.67		

ที่มา : ศูนย์ข้อมูลเศรษฐกิจการแรงงาน สำนักเศรษฐกิจการแรงงาน สำนักงานปลัดกระทรวงแรงงาน

แผนภาพที่ 4 : อัตราการเปลี่ยนแปลงจำนวนผู้ขึ้นทะเบียนผู้ประกันตนกรณีว่างงานจากสาเหตุ เลิกจ้าง และลาออกของกรมการจัดหางาน

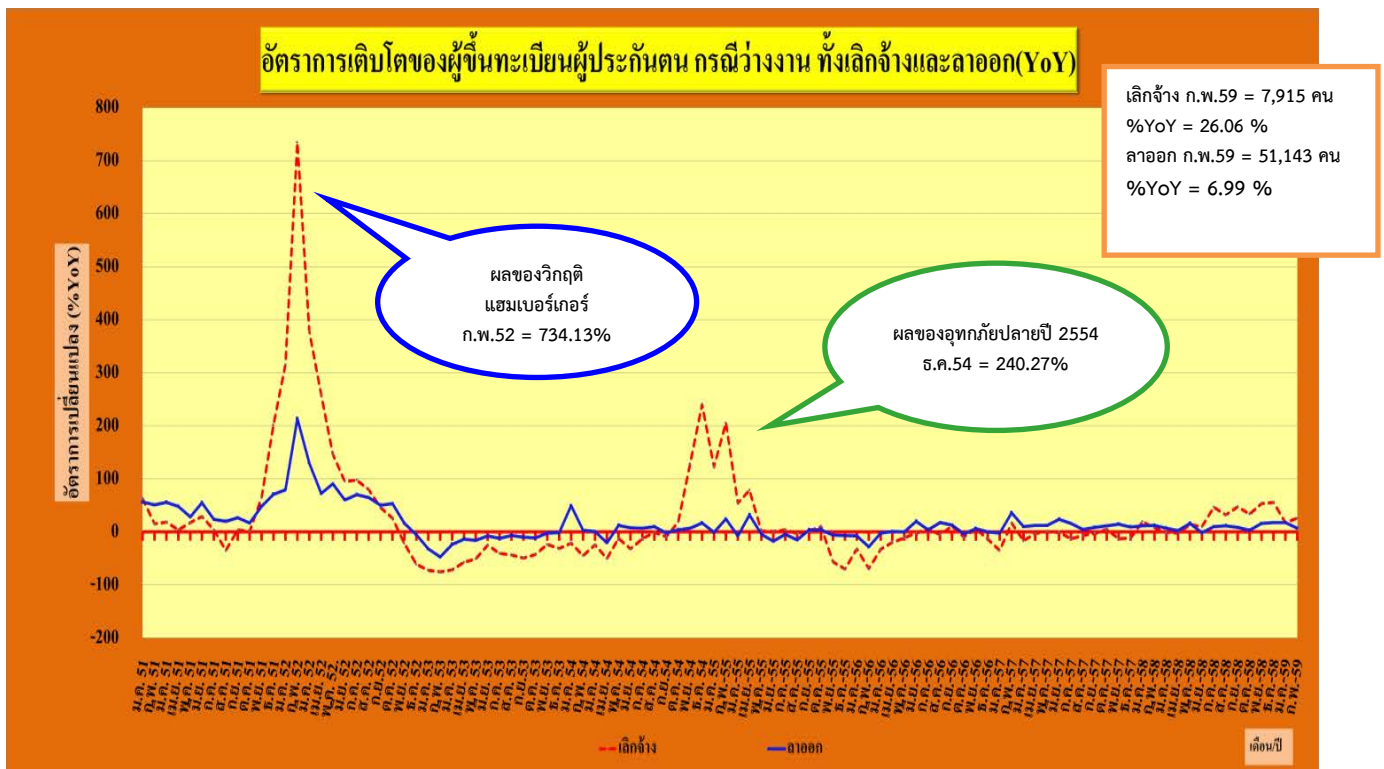

ที่มา : ศูนย์ข้อมูลเศรษฐกิจการแรงงาน สำนักเศรษฐกิจการแรงงาน สำนักงานปลัดกระทรวงแรงงาน



ตารางที่ 2: อัตราการเปลี่ยนแปลงจำนวนผู้ขึ้นทะเบียนผู้ประกอบการมีว่างงานจากสาเหตุ เลิกจ้าง และลาออก
ของกรมการจัดหางาน

จำนวนผู้ขึ้นทะเบียนผู้ประกอบการมีว่างงาน : เลิกจ้างและลาออก																
เดือน/ปี	2556				2557				2558				2559			
	เลิกจ้าง (คน)	%YoY	ลาออก (คน)	%YoY	เลิกจ้าง (คน)	%YoY	ลาออก (คน)	%YoY	เลิกจ้าง (คน)	%YoY	ลาออก (คน)	%YoY	เลิกจ้าง (คน)	%YoY	ลาออก (คน)	%YoY
ม.ค.	10,075	-32.06	34,575	-7.03	6,532	-35.17	33,878	-2.02	7,810	19.57	37,895	11.86	9,218	18.03	44,572	17.62
ก.พ.	4,975	-68.73	34,667	-20.05	5,811	16.80	42,460	22.48	6,279	8.05	47,802	12.58	7,915	26.06	51,143	6.99
มี.ค.	6,200	-32.22	38,210	-1.98	5,154	-16.87	42,059	10.07	5,109	-0.87	45,072	7.16				
เม.ย.	6,705	-19.58	40,136	0.88	6,504	-3.00	45,007	12.14	6,395	-1.68	46,253	2.77				
พ.ค.	5,015	-10.81	41,892	-0.03	5,080	1.30	47,031	12.27	5,781	13.80	54,718	16.34				
มิ.ย.	5,787	-2.01	45,303	20.12	5,771	-0.28	56,216	24.09	6,340	9.86	55,320	-1.59				
ก.ค.	6,507	5.80	39,069	4.16	5,702	-12.37	45,391	16.18	8,381	46.98	49,948	10.04				
ส.ค.	5,234	-5.20	39,075	17.77	4,882	-6.73	40,824	4.48	6,453	32.18	45,704	11.95				
ก.ย.	5,520	10.67	39,331	13.02	5,384	-2.46	42,756	8.71	7,942	47.51	46,306	8.30				
ต.ค.	6,018	-9.95	36,369	-3.28	6,303	4.74	40,577	11.57	8,434	33.81	42,006	3.52				
พ.ย.	6,185	6.55	34,837	6.41	5,402	-12.66	40,007	14.84	8,317	53.96	46,483	16.19				
ธ.ค.	5,059	-13.39	29,018	-0.09	4,504	-10.97	31,781	9.52	7,034	56.17	37,403	17.69				

ที่มา : ศูนย์ข้อมูลเศรษฐกิจการแรงงาน สำนักเศรษฐกิจการแรงงาน สำนักงานปลัดกระทรวงแรงงาน

ส่วนที่ 3 การคาดการณ์ด้านแรงงาน ณ มกราคม 2559 (แนวโน้มมกราคม – ธันวาคม 2559)

สรุปสถานการณ์การจ้างงานในตลาดแรงงานในภาพรวมอยู่ในภาวะปกติ การจ้างแรงงานในระบบประกันสังคมมาตรา 33 มีอัตราการขยายตัวอยู่ที่ 3.10% เป็นการขยายตัวที่ลดลงจากเดือนก่อนหน้าเล็กน้อย มีสัญญาณบ่งชี้จากระบบเตือนภัยว่าแนวโน้มการจ้างงานในอีก 12 เดือนข้างหน้ายังคงสภาพปกติ สำหรับแนวโน้มการว่างงาน ยังคงมีภาวะปกติเช่นเดียวกัน ในส่วนแนวโน้มการเลิกจ้าง อยู่ในสถานะปกติ จากที่มีการส่งสัญญาณเตือนการเลิกจ้างต่อเนื่องมา 9 เดือน จากสัญญาณเตือนของระบบเตือนภัยด้านแรงงาน (Labor Early Warning System) ซึ่งกระทรวงแรงงานได้สั่งการให้หน่วยงานในสังกัดเฝ้าระวังและติดตามสถานการณ์ด้านแรงงานสัมพันธ์ในระดับพื้นที่ และส่งเสริมความเข้าใจในสถานประกอบการภายใต้ภารกิจการคุ้มครองแรงงานอย่างต่อเนื่อง และการติดตามแนวโน้มการเลิกจ้าง การเปิดโรงงานใหม่ การจดทะเบียนการค้าในระดับจังหวัดไปพร้อมกัน

3.1 แนวโน้มภาพรวมการจ้างงาน

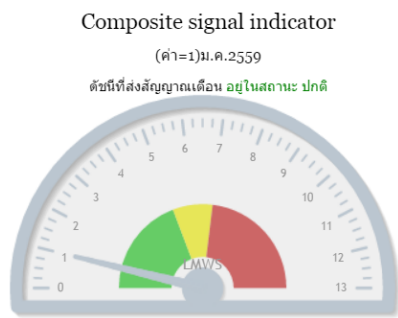

แนวโน้มการจ้างงานในภาพรวมของตลาดแรงงานในอีก 12 เดือนข้างหน้า ตั้งแต่มกราคม – ธันวาคม 2559 อยู่ในภาวะปกติ โดยดัชนีผสม 13 ตัว ส่งสัญญาณเตือน 1 ตัว คือ มูลค่าการส่งออก ชะลอลดตัวต่ำกว่าค่าอ้างอิง (%YoY : -9.34%) โดยเป็นผลจากปริมาณการส่งออกที่ได้รับผลกระทบจากอุปสงค์ของจีนและอาเซียนที่ชะลอลดตัว นอกจากนี้ราคาสินค้าโภคภัณฑ์ยังหดตัวต่อเนื่องโดยเฉพาะผลิตภัณฑ์ปิโตรเลียม ปิโตรเคมี เคมีภัณฑ์ ยางพารา และผลิตภัณฑ์ยางพารา ซึ่งเป็นกลุ่มสินค้าที่ราคาเคลื่อนไหวตามราคาน้ำมันดิบประกอบกับมีสัดส่วนการส่งออกไปจีนและอาเซียนสูง

แนวโน้มเศรษฐกิจที่มีผลต่อตลาดแรงงาน คาดว่าเศรษฐกิจมีสัญญาณการฟื้นตัวอย่างแข็งแกร่ง จากปัจจัยต่างๆ ดังนี้

ปัจจัยสนับสนุน

1. มาตรการกระตุ้นเศรษฐกิจภาคอสังหาริมทรัพย์ โดยให้สินเชื่อที่อยู่อาศัยแก่ผู้มีรายได้น้อยและปานกลางผ่านธนาคารอาคารสงเคราะห์ ลดการเรียกเก็บค่าจดทะเบียนการโอนและค่าจดทะเบียนการจำนองอสังหาริมทรัพย์เหลือร้อยละ 0.01 และยกเว้นภาษีเงินได้บุคคลธรรมดาร้อยละ 20 ของมูลค่าอสังหาริมทรัพย์ สำหรับรายได้ที่จ่ายไปเพื่อซื้ออสังหาริมทรัพย์เพื่อเป็นที่อยู่อาศัยของตนเอง ที่เป็นอาคารพร้อมที่ดินหรือห้องชุดในอาคารชุดมูลค่าไม่เกิน 3 ล้านบาท
2. นโยบายการเงินที่ลดอัตราดอกเบี้ยนโยบายลงมาไว้ในระดับต่ำที่ 1.50 ต่อปี ตั้งแต่ 29 เมษายน 2558 และคงอัตราดอกเบี้ยนโยบายจนถึงปัจจุบัน ซึ่งเป็นการผ่อนคลายเพียงพอและต่อเนื่องเพื่อสนับสนุนการฟื้นตัวของเศรษฐกิจ
3. ภาครัฐกำหนดมาตรการส่งเสริมความเป็นอยู่ของประชาชนผู้มีรายได้น้อยโดยส่งเสริมความเป็นอยู่ระดับหมู่บ้านผ่านการให้สินเชื่อกองทุนหมู่บ้านวงเงินรวม 100,000 ล้านบาท และส่งเสริมความเป็นอยู่ระดับตำบลวงเงินรวมไม่เกิน 36,275 ล้านบาท รวมทั้งรัฐบาลกระตุ้นการลงทุนขนาดเล็กของรัฐบาลวงเงินไม่เกิน 40,000 ล้านบาท และพักหนี้เกษตรกรรายย่อยที่มีหนี้ค้างชำระกว่า 500,000 บาท
4. มาตรการการเงินและการคลังเพื่อส่งเสริมผู้ประกอบการวิสาหกิจขนาดกลางและขนาดย่อม (SMEs) ในระยะเร่งด่วน โดยลดภาษีเงินได้นิติบุคคลที่มีกำไรสุทธิตั้งแต่ 300,001 บาทขึ้นไป เป็นร้อยละ 10 ของกำไรสุทธิเป็นเวลา 2 รอบบัญชี และยกเว้นภาษีเงินได้นิติบุคคลสำหรับผู้ประกอบการที่มีทุนจดทะเบียนไม่เกิน 5 ล้านบาท ในกลุ่มอุตสาหกรรมเป้าหมายหลัก เช่น เกษตรแปรรูป เทคโนโลยีและนวัตกรรมขั้นสูง และกลุ่มอุตสาหกรรมวิจัยพัฒนา
5. การเร่งรัดออกใบอนุญาตให้ประกอบการจากกรมโรงงานอุตสาหกรรมในช่วงเดือนมกราคม 2559 มีจำนวน 269 โรงงาน การจ้างงาน 6,879 คน อนุญาตให้ขยายกิจการจำนวน 59 โรง จำนวนคนงาน 7,549 คน
6. การอนุมัติโครงการก่อสร้างพื้นฐานของภาครัฐจะส่งผลดีต่อการลงทุนภาคเอกชนในภาพรวมให้ปรับตัวดีขึ้น ช่วงปลายปี 2558 ครม. มีมติวันที่ 14 กรกฎาคม 2558 อนุมัติวงเงินลงทุนก่อสร้างทางหลวงพิเศษระหว่างเมือง 3 สาย วงเงิน 160,420 ล้านบาท ซึ่งจะส่งผลต่อเนื่องมายังการลงทุนภาคเอกชนและต่อเนื่องมายังตลาดแรงงาน
7. การที่ค่าเงินบาทอ่อนจะส่งผลดีต่อราคาสินค้าส่งออกถูกลงในสายตาผู้ซื้อชาวต่างชาติซึ่งจะต้องพิจารณาถึงความสามารถในการแข่งขันของสินค้าส่งออกนั้น ๆ และต้องบริหารจัดการอัตราแลกเปลี่ยนกับคู่ค้าอย่างมีประสิทธิภาพ

ข้อจำกัด

1. การบริโภคภาคเอกชนชะลอลดตัว คริวเรือนระมัดระวังการใช้จ่ายซึ่งสอดคล้องกับรายได้ภาคเกษตรที่หดตัวต่อเนื่อง การส่งออกหดตัวต่อเนื่องจากผลของเศรษฐกิจจีนและเอเชียชะลอลง
2. ปริมาณและราคาสินค้าเกษตรในตลาดมีแนวโน้มลดลง (ยางพารา และมันสำปะหลัง) ส่งผลต่อรายได้เกษตรกรที่อ่อนแอ และสินค้าเกษตรส่งออกหดตัว



ตารางจำนวนดัชนีชี้นำเศรษฐกิจการแรงงานที่ส่งสัญญาณเตือนภัยจำแนกรายเดือน

ดัชนีผสมจำนวนทั้งสิ้น 13 ดัชนี	กุมภาพันธ์ 2558	มีนาคม 2558	เมษายน 2558	พฤษภาคม 2558	มิถุนายน 2558	กรกฎาคม 2558	สิงหาคม 2558	กันยายน- พฤศจิกายน 2558	ธันวาคม 2558	มกราคม 2559
จำนวนดัชนีที่ส่งสัญญาณเตือนภัยการจ้างงาน (ดัชนี)	1 (ดัชนีอุปโภคบริโภคภาคเอกชน (-2.42%))	1 (ดัชนีอุปโภคบริโภคภาคเอกชน (-2.00%))	1 (ดัชนีผลผลิตภาคอุตสาหกรรม (-7.06%))	1 (ดัชนีผลผลิตภาคอุตสาหกรรม (-7.15%))	2 (ดัชนีผลผลิตภาคอุตสาหกรรม (-9.41%), มูลค่าการส่งออก (-9.46%))	2 (ดัชนีผลผลิตภาคอุตสาหกรรม (-5.89%), ดัชนีอุปโภคบริโภคภาคเอกชน (-1.65%))	2 (ดัชนีผลผลิตภาคอุตสาหกรรม (-7.64%), ดัชนีอุปโภคบริโภคภาคเอกชน (-1.35%))	0	1 (มูลค่าการส่งออก (-9.30%))	1 (มูลค่าการส่งออก (-9.34%))
สถานะสัญญาณ	ปกติ	ปกติ	ปกติ	ปกติ	ปกติ	ปกติ	ปกติ	ปกติ	ปกติ	ปกติ



3.2. แนวโน้มการจ้างงาน การว่างงาน การเลิกจ้าง

การติดตามตัวเลขอัตราการเปลี่ยนแปลงของการจ้างงานในระบบประกันสังคมตามมาตรา 33 เดือนกุมภาพันธ์ 2559 มีอัตราการขยายตัวอยู่ที่ 2.90% ลดลงจากมกราคม 2559/2558 ซึ่งมีอัตราขยายตัวอยู่ที่ 3.10% แนวโน้มการจ้างงานในภาพรวมของตลาดแรงงานอยู่ในระดับปกติ (2.90% > 1%) โดยระบบเตือนภัย แสดงแนวโน้มการจ้างงานในภาวะปกติ (ความน่าจะเป็นที่การจ้างงานมีปัญหา 4.99%) ตามข้อมูลข้อ (1) และ (2) ซึ่งสะท้อนว่าสัญญาณปกติ ขณะที่แนวโน้มการว่างงานอยู่ในภาวะปกติเช่นเดียวกัน ตามข้อมูลข้อ (3) และ แนวโน้มการเลิกจ้างอยู่ในสถานะปกติ

ตารางประกอบ ภาพรวมแนวโน้ม

รายการ	เดือนมกราคม 2559		เดือนกุมภาพันธ์ 2559	
	ค่าความน่าจะเป็น	สถานะ	ค่าความน่าจะเป็น	สถานะ
(1) แนวโน้มการจ้างงานในตลาดแรงงาน จากข้อมูลผู้ประกันตนมาตรา 33 แนวโน้มระยะยาว (12 เดือน)				
	18.31%	ปกติ	4.99%↓	ปกติ
(2) แนวโน้มการจ้างงานในตลาดแรงงาน จากข้อมูลของสำนักงานสถิติแห่งชาติ แนวโน้มระยะยาว (12 เดือน)				
	18.34%	ปกติ	18.34%	ปกติ
(3) แนวโน้มการว่างงานในตลาดแรงงาน จากข้อมูลของสำนักงานสถิติแห่งชาติ แนวโน้มระยะยาว (12 เดือน)				
	0%	ปกติ	0%	ปกติ
(4) แนวโน้มการเลิกจ้างในตลาดแรงงาน จากข้อมูลกรมสวัสดิการและคุ้มครองแรงงาน แนวโน้มระยะยาว (12 เดือน)				
	44.60%	ปกติ	34.34%↓	ปกติ

3.3. ทิศทางการจ้างงานรายอุตสาหกรรม (ณ ไตรมาส 4/2558) : ข้อมูลการสำรวจภาวะการทำงานของประชากรที่วราชอาณาจักร (สำนักงานสถิติแห่งชาติ)

สำนักเศรษฐกิจการแรงงาน ศูนย์ข้อมูลเศรษฐกิจการแรงงาน ได้วิเคราะห์การจ้างงานรายอุตสาหกรรม 14 สาขา ที่มีความสำคัญต่อระบบเศรษฐกิจไทย ดังนี้



1. อุตสาหกรรมไฟฟ้าและอิเล็กทรอนิกส์

การจ้างงานในอุตสาหกรรมเครื่องใช้ไฟฟ้า มีจำนวน 580,000 คน ขยายตัวอยู่ที่ร้อยละ 3.94 เมื่อเทียบกับระยะเดียวกันของปีที่ผ่านมา ภาพรวมอุตสาหกรรมไฟฟ้าและอิเล็กทรอนิกส์มีการชะลอตัวเนื่องจากการส่งออกสินค้าอิเล็กทรอนิกส์ โดยเฉพาะฮาร์ดดิสก์ไดรฟ์ยังคงหดตัวสูงและมีแนวโน้มชะลอลงอีกตามแนวโน้มความต้องการคอมพิวเตอร์ส่วนบุคคล (PC) ที่ลดลงต่อเนื่อง สำหรับการจ้างงานในอุตสาหกรรมเครื่องใช้ไฟฟ้า มีแนวโน้มขยายตัว จากการผลิตเครื่องใช้ไฟฟ้าเพิ่มขึ้น สอดคล้องกับการส่งออกเครื่องปรับอากาศที่ปรับตัวดีขึ้น

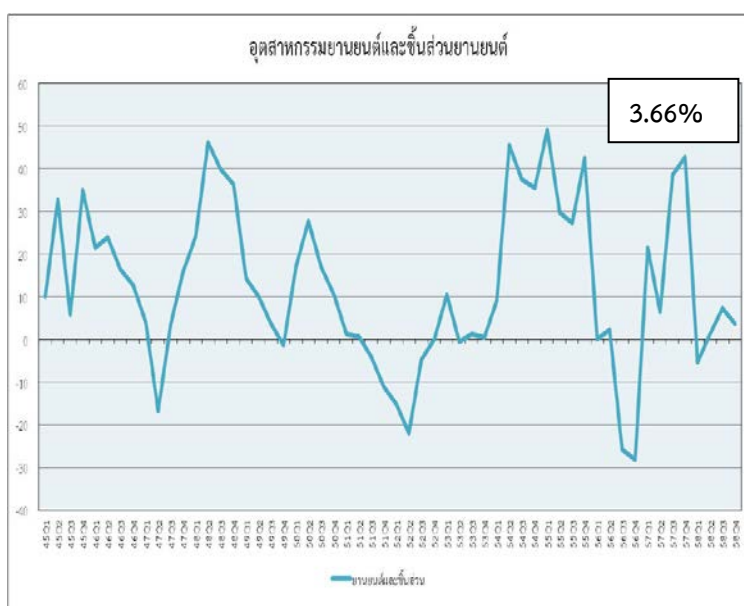

2. อุตสาหกรรมยานยนต์และชิ้นส่วนยานยนต์

การจ้างงานในอุตสาหกรรมยานยนต์และชิ้นส่วน มีจำนวน 481,000 คน ขยายตัวร้อยละ 3.66 เมื่อเทียบกับระยะเดียวกันของปีที่ผ่านมา อุตสาหกรรมรถยนต์ปรับตัวดีขึ้นเล็กน้อย การบริโภคภายในประเทศที่ปรับดีขึ้นจากปัจจัยชั่วคราวที่ผู้บริโภคนบางส่วนตัดสินใจซื้อก่อนปรับขึ้นภาษีสรรพสามิตที่จะมีผลบังคับใช้ตั้งแต่วันที่ 1 มกราคม 2559 และคาดว่าจะขยายรถยนต์จะแผ่วงบ้างในช่วงต้นปี 2559 หลังจากการปรับขึ้นภาษีสรรพสามิตสำหรับการส่งออกยังคงขยายตัวต่อเนื่องตามการส่งออกรถยนต์รุ่นใหม่ไปยังตลาดออสเตรเลีย ตะวันออกกลาง และอาเซียน รวมทั้งการส่งออก Eco Car ไปยังกลุ่มประเทศยุโรป และรถยนต์เชิงพาณิชย์รุ่นใหม่ที่ยังขยายตัว อย่างไรก็ตาม การส่งออกหมวดยานยนต์และชิ้นส่วน ขยายตัวได้ดีตามการส่งออกรถยนต์ไปตลาดออสเตรเลีย การส่งออกรถอีโคคาร์ไปกลุ่มยุโรป และการส่งออกชิ้นส่วนยานยนต์ไปตลาดสหรัฐฯ



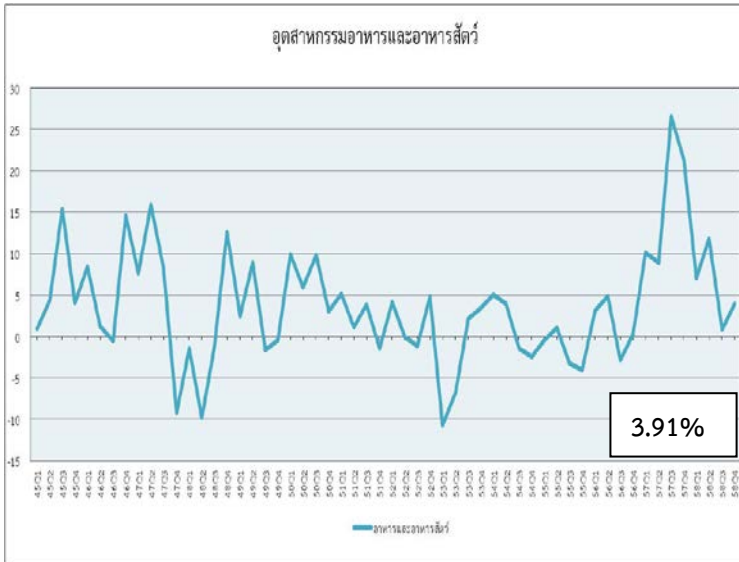

ที่มา: ศูนย์ข้อมูลเศรษฐกิจการแรงงาน สสร. สป.รง.

3. อุตสาหกรรมอาหารและอาหารสัตว์

การจ้างงานในอุตสาหกรรมอาหารและอาหารสัตว์ มีจำนวนผู้มีงานทำที่เป็นลูกจ้างภาคเอกชน 1,064,000 คน ขยายตัวร้อยละ 3.91 เมื่อเทียบกับระยะเดียวกันของปีที่ผ่านมา คาดว่าในภาพรวม อัตราการใช้กำลังการผลิตยังคงชะลอตัวตามการลดกำลังการผลิตสินค้าในกลุ่มผลิตอาหารและเครื่องดื่มจากการผลิตเนื้อไก่ที่ลดลงหลังจากที่เร่งผลิตในช่วงก่อนหน้าเพื่อส่งออก และการผลิตอาหารทะเลแปรรูปที่ประสบปัญหาขาดแคลนวัตถุดิบ เป็นผลจากความต้องการของประเทศผู้นำเข้าปรับชะลอตัวลง การขาดแคลนวัตถุดิบ รวมถึงการพิจารณาการประกาศปรับระดับการค้าจากปัญหาในเรื่องการใช้แรงงานผิดกฎหมายและการทำประมงผิดกฎหมาย (IUU) ของสหภาพยุโรป

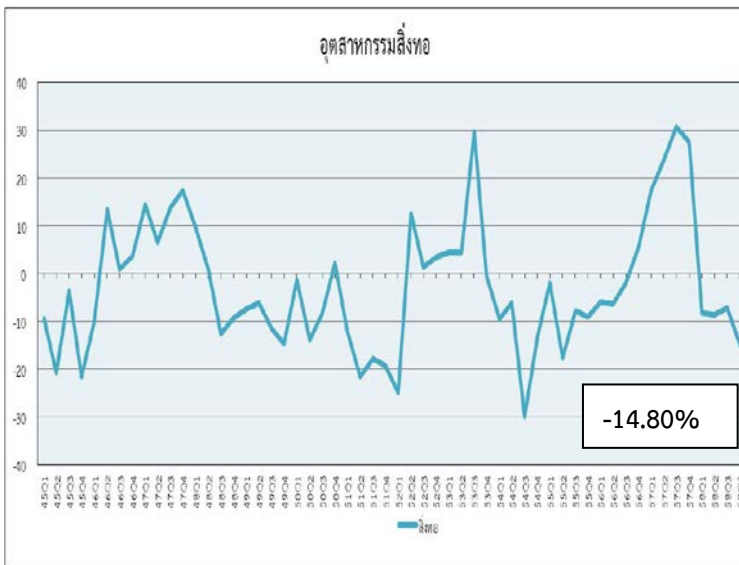

ที่มา: ศูนย์ข้อมูลเศรษฐกิจการแรงงาน สสร. สป.รง.

4. อุตสาหกรรมสิ่งทอ

การจ้างงานในอุตสาหกรรมสิ่งทอ มีจำนวน 201,000 คน ชะลอตัวลงร้อยละ -14.8 เมื่อเทียบกับระยะเดียวกันของปีที่ผ่านมา เนื่องจากผู้ประกอบการชะลอการผลิตตามความต้องการที่ถดถอย ประกอบกับบางส่วนมีการนำเข้าจากต่างประเทศ โดยเฉพาะจากจีน

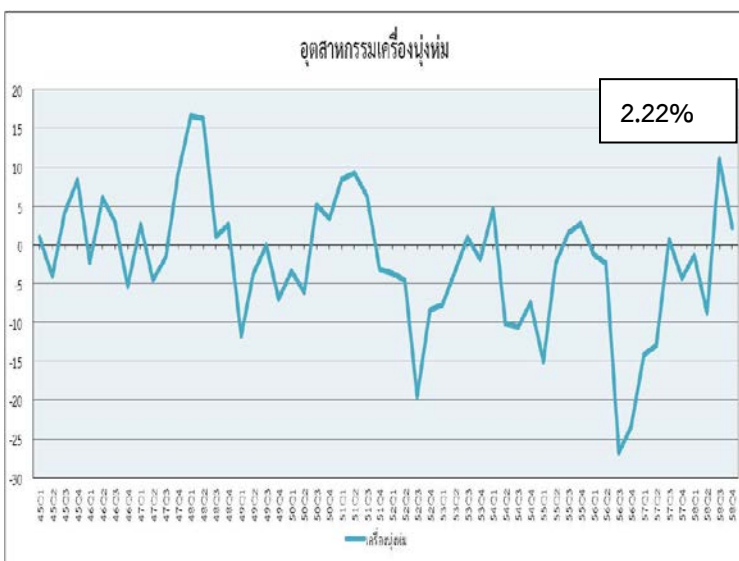

ที่มา: ศูนย์ข้อมูลเศรษฐกิจการแรงงาน สสร. สป.รง.

5. อุตสาหกรรมเครื่องนุ่งห่ม

การจ้างงานในอุตสาหกรรมเครื่องนุ่งห่ม มีจำนวน 323,000 คน ขยายตัวร้อยละ 2.22 เมื่อเทียบกับระยะเดียวกันของปีที่ผ่านมา ตามความต้องการภายในประเทศที่มีแนวโน้มขยายตัว จากความต้องการเสื้อผ้าสำเร็จรูป และชุดกีฬา ที่เพิ่มขึ้นตามนโยบายส่งเสริมด้านการกีฬาและการท่องเที่ยวของภาครัฐ ประกอบกับภาคเอกชนมีการเตรียมการผลิตรองรับความต้องการปลายปี



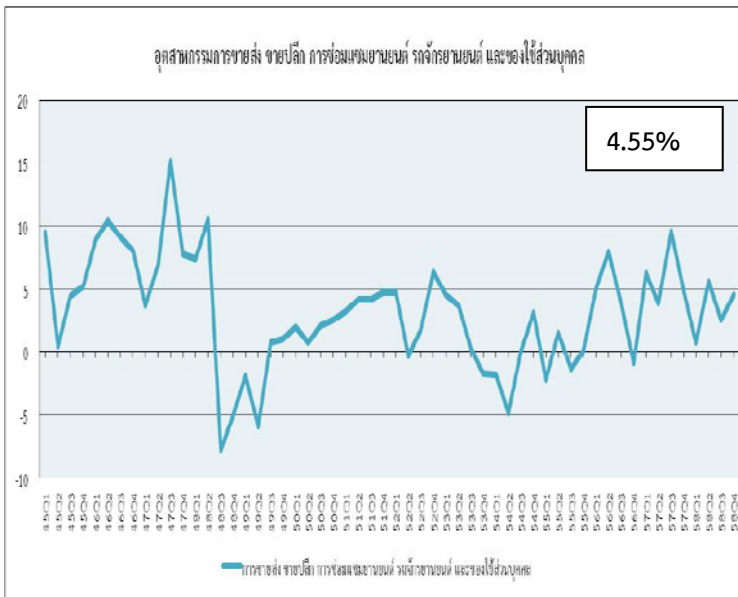

6. อุตสาหกรรมขายส่งขายปลีก

การจ้างงานในอุตสาหกรรมการขายส่งขายปลีก มีจำนวน 2,365,000 คน ขยายตัวร้อยละ 4.55 เมื่อเทียบกับระยะเดียวกันของปีที่ผ่านมา การจ้างงานในอุตสาหกรรมนี้มีโอกาสขยายตัวเพิ่มขึ้นจากการเข้ามาลงทุนของกลุ่มทุนขนาดใหญ่ โดยเฉพาะในแนวพื้นที่จังหวัดเส้นทางเขตเศรษฐกิจพิเศษ และเขตเศรษฐกิจชายแดนในแนวจังหวัดชายแดนมีการเปิดและขยายสาขา

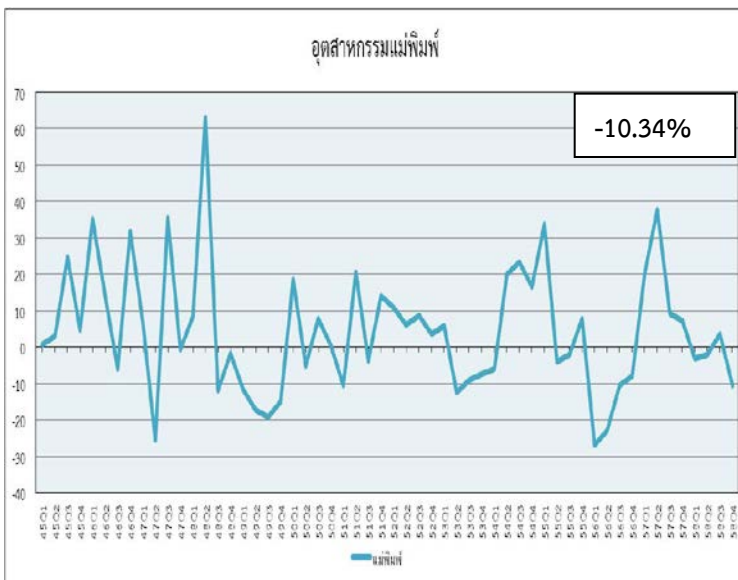

7. อุตสาหกรรมแม่พิมพ์

การจ้างงานในอุตสาหกรรมแม่พิมพ์ มีจำนวน 182,000 คน ชะลอตัวร้อยละ -10.34 เมื่อเทียบกับระยะเดียวกันของปีที่ผ่านมา อุตสาหกรรมแม่พิมพ์เป็นอุตสาหกรรมต้นน้ำของอุตสาหกรรมต่อเนื่องหรืออุตสาหกรรมปลายน้ำ โดยการจ้างงานในอุตสาหกรรมแม่พิมพ์ มีแนวโน้มชะลอตัว ตามอุตสาหกรรมการผลิตปิโตรเลียม ที่แม้จะยังอยู่ในระดับสูง แต่การผลิตลดลงเนื่องจากมีการสะสมสินค้าคงคลังไปมากแล้วช่วงก่อนตามราคาน้ำมันโลกที่ลดลงรวมทั้งสินค้าอิเล็กทรอนิกส์หดตัวในเกือบทุกหมวดสินค้า แม้การส่งออกแผงวงจรรวม (IC) และทัศนูปกรณ์ (Optical appliance and instruments) ไปยังตลาดจีนเพื่อใช้สำหรับการผลิตสมาร์ทโฟนและแท็บเล็ตรุ่นใหม่ยังขยายตัวได้แต่ก็มีแนวโน้มชะลอลง สอดคล้องกับสัดส่วน Book to Bill ของอุตสาหกรรมอิเล็กทรอนิกส์ในตลาดโลกที่มีแนวโน้มลดลงต่อเนื่อง สะท้อนอุปสงค์สินค้าอิเล็กทรอนิกส์โลกที่ชะลอตัว



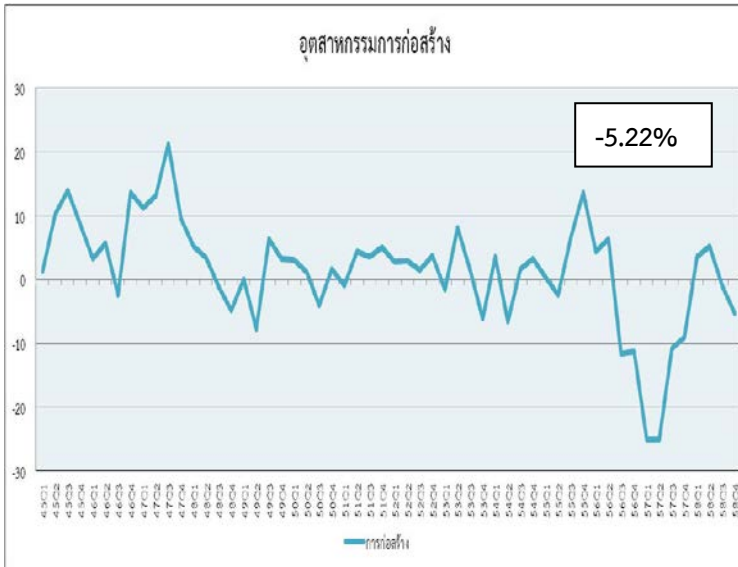

ที่มา: ศูนย์ข้อมูลเศรษฐกิจการแรงงาน สสร. สป.รง.

8. อุตสาหกรรมก่อสร้าง

การจ้างงานในอุตสาหกรรมก่อสร้าง มีจำนวน 1,417,000 คน ชะลอตัวร้อยละ -5.22 เมื่อเทียบกับระยะเวลาเดียวกันของปีที่ผ่านมา แต่อย่างไรก็ตามแนวโน้มการจ้างงานเพิ่มขึ้นในระยะข้างหน้า เนื่องจากรัฐบาลมีนโยบายอัดฉีดงบประมาณตามยุทธศาสตร์พัฒนาโครงสร้างพื้นฐานด้านคมนาคมขนส่งของไทยปี 2558-2565 ด้วยวงเงินลงทุนกว่า 3 ล้านล้านบาท ภายในเวลา 8 ปี แบ่งเป็นโครงการเร่งด่วน 20 โครงการเม็ดเงิน 1.79 ล้านล้านบาท เช่น โครงการก่อสร้างรถไฟทางคู่ โครงการก่อสร้างทางหลวงพิเศษระหว่างเมืองหรือมอเตอร์เวย์ สายพญา-มาบตาพุด มอเตอร์เวย์ สายบางปะอิน-สระบุรี-นครราชสีมา โครงการก่อสร้างท่าอากาศยานสุวรรณภูมิเฟส 2 เป็นต้น อุตสาหกรรมก่อสร้างจะกลับมาเป็นตัวขับเคลื่อนเศรษฐกิจได้อีกครั้ง นอกจากนี้ ปัจจัยบวกที่ผลักดันในอุตสาหกรรมก่อสร้างมาจากราคาน้ำมันที่ปรับตัวลดลง แต่ปัญหาสำคัญคือ การขาดแคลนแรงงานภาคก่อสร้างแม้ว่าผู้ประกอบการจะนำระบบก่อสร้างสำเร็จรูปมาใช้ก็ตาม

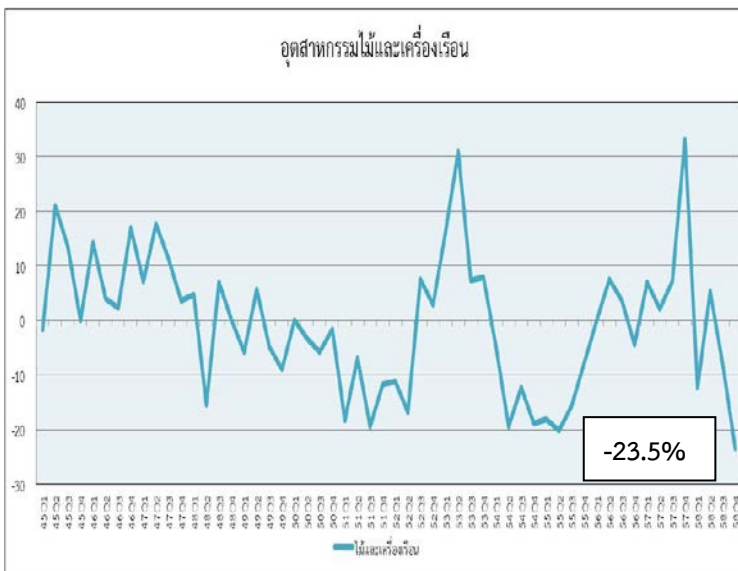

ที่มา: ศูนย์ข้อมูลเศรษฐกิจการแรงงาน สสร. สป.รง.

9. อุตสาหกรรมไม้และเครื่องเรือน

การจ้างงานในอุตสาหกรรมไม้และเครื่องเรือน มีจำนวน 221,000 คน ชะลอตัวร้อยละ -23.5 เมื่อเทียบกับระยะเวลาเดียวกันของปีที่ผ่านมา การจ้างงานมีแนวโน้มชะลอตัว เนื่องจากภาพรวมการส่งออกผลิตภัณฑ์ไม้และเครื่องเรือน ยังชะลอตัวตามภาวะเศรษฐกิจของตลาดหลักที่สำคัญ ในขณะที่การนำเข้าไม้และเครื่องเรือนมีแนวโน้มลดลงเช่นเดียวกับการส่งออก



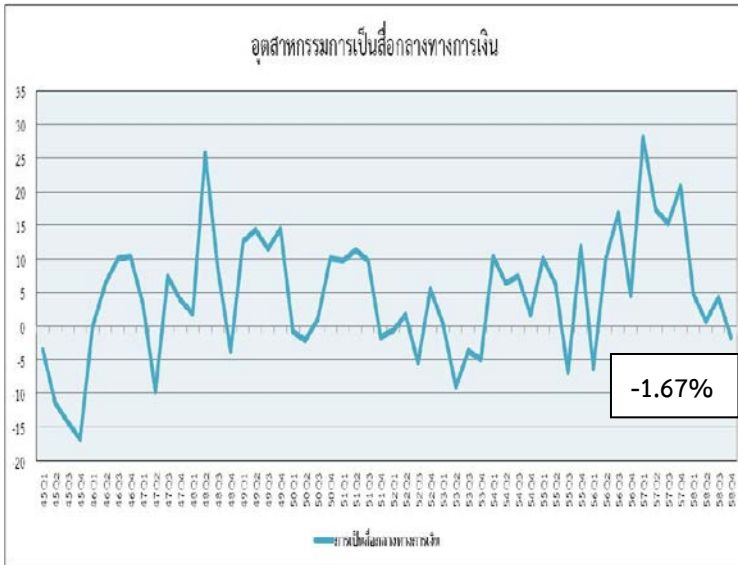

10. อุตสาหกรรมการเป็นสื่อกลางทางการเงิน

การจ้างงานในอุตสาหกรรมการเป็นสื่อกลางทางการเงิน มีจำนวน 412,000 คน ชะลอตัวร้อยละ-1.67 เมื่อเทียบกับระยะเดียวกันของปีที่ผ่านมา มีแนวโน้มชะลอตัว สำหรับหนี้ที่ไม่ก่อให้เกิดรายได้ของสถาบันการเงิน ณ เดือนกันยายน 2558 อยู่ที่ 361,372 ล้านบาท คิดเป็นร้อยละ 2.79 ต่อสินเชื่อรวม และขยายตัวร้อยละ 22.42 จากระยะเดียวกันปีก่อน ส่งผลให้สถาบันการเงินต้องเพิ่มความระมัดระวังในการปล่อยสินเชื่อซึ่งกระทบต่อตัวแปรทั้งดัชนีการลงทุนภาคเอกชนต่อเนื่องไปยังเงินทุนจดทะเบียนนิติบุคคล จัดตั้งใหม่ และการระมัดระวังการใช้จ่ายใช้สอยของครัวเรือนเนื่องจากมีหนี้สินเพิ่มขึ้น

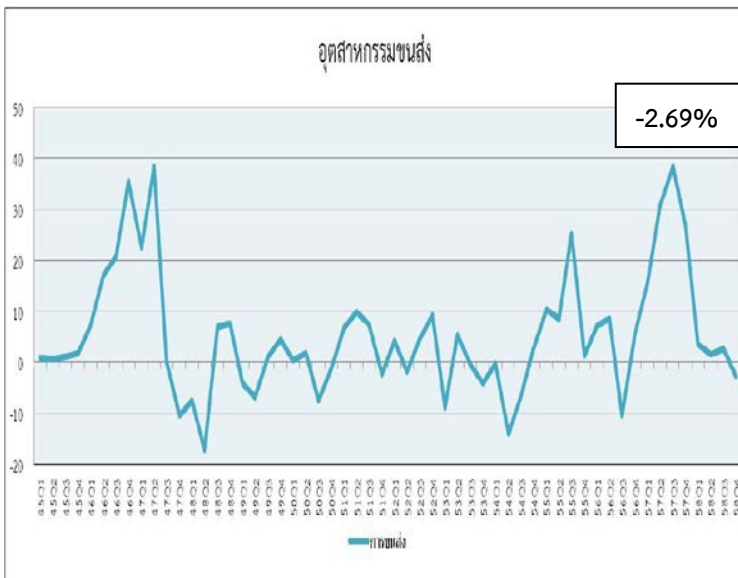

11. อุตสาหกรรมขนส่ง

การจ้างงานในอุตสาหกรรมขนส่ง มีจำนวน 507,000 คน ชะลอตัวร้อยละ -2.69 เมื่อเทียบกับระยะเดียวกันของปีที่ผ่านมา สำหรับภาคอุตสาหกรรมมีแนวโน้มทรงตัว โดยการบริโภคภาคเอกชน ปรับดีขึ้นต่อเนื่อง แม้รายได้ของครัวเรือนในภาคเกษตรยังคงต่ำ แต่รายได้ของครัวเรือนนอกภาคเกษตรที่เพิ่มขึ้น และราคาน้ำมันที่ลดลงต่อเนื่องมีส่วนช่วยพยุงกำลังซื้อของภาคครัวเรือน เมื่อประกอบกับความเชื่อมั่นของผู้บริโภคที่ปรับดีขึ้นจึงส่งผลให้การบริโภคสินค้าไม่คงทนที่จำเป็นและการใช้จ่ายในหมวดบริการขยายตัวต่อเนื่อง โดยเฉพาะภาคการขนส่งปรับดีขึ้นจากการขนส่งทางอากาศ เนื่องจากการเพิ่มเส้นทางบินใหม่และเพิ่มความถี่เที่ยวบินทั้งในส่วนของเที่ยวบินในและต่างประเทศ

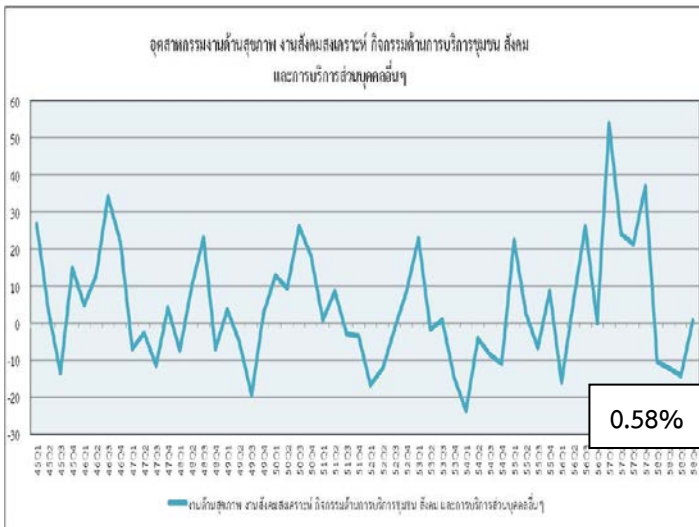

ที่มา: ศูนย์ข้อมูลเศรษฐกิจการแรงงาน สศร. สป.รง.



ที่มา: ศูนย์ข้อมูลเศรษฐกิจการแรงงาน สศร. สป.รง.

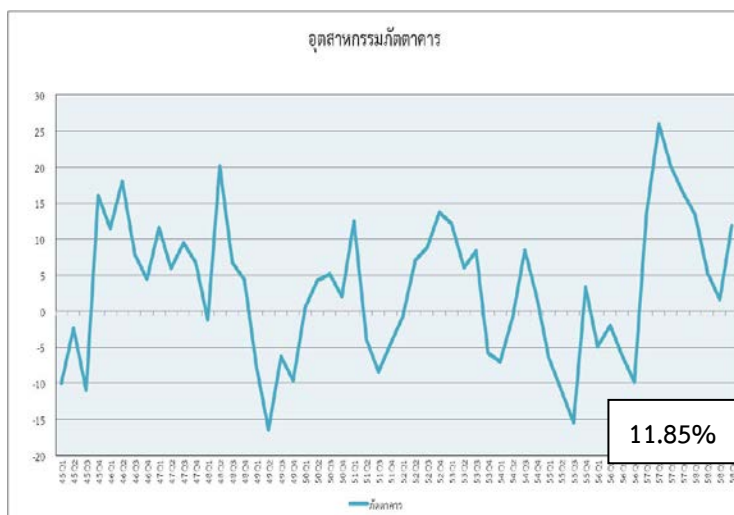

ที่มา: ศูนย์ข้อมูลเศรษฐกิจการแรงงาน สศร. สป.รง.

12. อุตสาหกรรมงานด้านสุขภาพ สังคมสงเคราะห์ กิจกรรมด้านบริการชุมชน สังคมและการบริการส่วนบุคคลอื่น ๆ

การจ้างงานในอุตสาหกรรมงานด้านสุขภาพ สังคมสงเคราะห์ กิจกรรมด้านบริการชุมชน สังคมและการบริการส่วนบุคคลอื่น ๆ มีจำนวน 172,000 คน ขยายตัวร้อยละ 0.58 เมื่อเทียบกับระยะเดียวกันของปีที่ผ่านมา มีแนวโน้มการจ้างงานเพิ่มขึ้น ในประเทศยังคงประสบปัญหาการขาดแคลนบุคลากรทางการแพทย์ที่ยังเข้าไม่ถึงประชาชนในถิ่นที่อยู่ห่างไกลและยังไม่เพียงพอต่อความต้องการส่วนสัตว์แพทย์ประจำโรงพยาบาลหรือคลินิกอาจมีแนวโน้มเพิ่มขึ้น เนื่องจากมีผู้นิยมเลี้ยงสัตว์ในบ้านเรือนส่วนบุคคลมากขึ้น อย่างไรก็ตาม พรบ. ส่งเสริมและพัฒนาคุณภาพชีวิตคนพิการ พ.ศ. 2550 และที่แก้ไขเพิ่มเติม (ฉบับที่ 2) เพื่อสร้างโอกาสและการมีงานทำของผู้พิการ ทำให้แนวโน้มการมีงานทำหรือการส่งเสริมการพัฒนาคุณภาพชีวิตคนพิการสูงขึ้นเรื่อยๆ จะช่วยแก้ปัญหาการมีงานทำของคนพิการได้

13. อุตสาหกรรมท่องเที่ยวและโรงแรม

การจ้างงานในอุตสาหกรรมท่องเที่ยวและโรงแรม มีจำนวน 405,000 คน ขยายตัวร้อยละ 1.76 เมื่อเทียบกับระยะเดียวกันของปีที่ผ่านมา การจ้างงานมีแนวโน้มเพิ่มขึ้น เนื่องจากในเดือนพฤศจิกายนนักท่องเที่ยวมีจำนวน 2.5 ล้านคน (ขยายตัว 5.1%) โดยขยายตัวต่อเนื่องจากเดือนก่อน โดยเฉพาะจากนักท่องเที่ยวจีนที่ฟื้นตัวต่อเนื่องจากการขยายเที่ยวบินของสายการบินต้นทุนต่ำ

14. อุตสาหกรรมกึ่งตบตา

การจ้างงานในอุตสาหกรรมกึ่งตบตา มีจำนวน 538,000 คน ขยายตัวร้อยละ 11.85 เมื่อเทียบกับระยะเดียวกันของปีที่ผ่านมา การจ้างงานมีแนวโน้มเพิ่มขึ้น เนื่องจากภาคการท่องเที่ยวเริ่มปรับตัวดีขึ้น และอัตราการเข้าพักโรงแรมเพิ่มขึ้นเล็กน้อยจากร้อยละ 58.1 มาอยู่ที่ร้อยละ 58.9 ในเดือนพฤศจิกายน 2558 และอัตราการจองห้องพักล่วงหน้ายังเพิ่มขึ้น สะท้อนการฟื้นตัวอย่างต่อเนื่องของภาคการท่องเที่ยว



3.4. แนวโน้มการจ้างงานรายอุตสาหกรรมที่ต้องเฝ้าระวัง

การจ้างงานรายอุตสาหกรรมต้องเฝ้าระวังมี 5 อุตสาหกรรม (ใช้ข้อมูลของสำนักงานสถิติแห่งชาติ) คือ

รายการ	ไตรมาส 4 ปี 2558		ไตรมาส 1 ปี 2559	
	ความน่าจะเป็น	แนวโน้ม	ความน่าจะเป็น	แนวโน้ม
การเฝ้าระวังการจ้างงานรายอุตสาหกรรม จำนวน 5 อุตสาหกรรม				
1. อุตสาหกรรมไฟฟ้าและอิเล็กทรอนิกส์	100%	แจ้งเตือน	100%	แจ้งเตือน
2. อุตสาหกรรมสิ่งทอ	100%	แจ้งเตือน	100%	แจ้งเตือน
3. อุตสาหกรรมภัตตาคาร	100%	แจ้งเตือน	100%	แจ้งเตือน
4. อุตสาหกรรมท่องเที่ยวและโรงแรม	99.93%	แจ้งเตือน	99.90 %↓	แจ้งเตือน
5. อุตสาหกรรมเครื่องนุ่งห่ม	63.12%	เฝ้าระวัง	83.92%↑	แจ้งเตือน

เนื่องจากดัชนีชี้นำที่มีนัยสำคัญต่อตลาดแรงงานในรายอุตสาหกรรมมีการชะลอตัวในเกณฑ์ที่อาจกระทบต่อการจ้างงาน

นอกจากนี้ อุตสาหกรรมที่มีการจ้างงานที่ยังอยู่ในภาวะปกติ มีจำนวน 9 อุตสาหกรรม คือ

1. อุตสาหกรรมอาหารและอาหารสัตว์
2. อุตสาหกรรมขายส่งและขายปลีก
3. อุตสาหกรรมยานยนต์และชิ้นส่วนยานยนต์
4. อุตสาหกรรมก่อสร้าง
5. อุตสาหกรรมแม่พิมพ์
6. อุตสาหกรรมงานด้านสุขภาพ งานสังคมสงเคราะห์
7. อุตสาหกรรมขนส่ง
8. อุตสาหกรรมกรรมการเป็นสื่อกลางทางการเงิน
9. อุตสาหกรรมไม้และเครื่องเรือน

3.5 การติดตามความเคลื่อนไหวของดัชนีชี้นำภาวะเศรษฐกิจของประเทศอุตสาหกรรมที่สำคัญ

การวิเคราะห์สัญญาณการจ้างงานของตลาดแรงงานไทยจากดัชนีชี้นำเศรษฐกิจ 5 ประเทศ กับ 1 กลุ่มประเทศ อยู่ในภาวะปกติ และคาดว่าไม่ส่งผลกระทบต่อการทำงานของตลาดแรงงานไทยในอีก 12 เดือนข้างหน้า กล่าวคือ ดัชนีชี้นำภาวะเศรษฐกิจเดือนมกราคม 2559 ของอินเดีย ขยายตัว สหรัฐอเมริกา ทรงตัว ญี่ปุ่น จีน อินโดนีเซีย และกลุ่มประเทศ OECD ชะลอตัว

ประเทศ	ดัชนีชี้นำภาวะเศรษฐกิจ	อัตราการเปลี่ยนแปลง การแปลผลและสถานะชี้นำตลาดแรงงานไทย					
		เดือนธันวาคม 2558			เดือนมกราคม 2559		
		ค่า% Δ (YoY)	แปลผล	สถานะ	ค่า% Δ (YoY)	แปลผล	สถานะ
1. จีน	97.6	-1.31	ชะลอตัว	ปกติ	-0.91	ชะลอตัวลดลง	ปกติ
2. ญี่ปุ่น	99.5	-0.20	ชะลอตัว	ปกติ	-0.40	ชะลอตัว	ปกติ
3. กลุ่มประเทศ OECD	99.6	-0.60	ชะลอตัว	ปกติ	-0.70	ชะลอตัว	ปกติ
4. สหรัฐอเมริกา	98.9	-1.20	ชะลอตัว	ปกติ	-1.20	ทรงตัว	ปกติ
5. อินโดนีเซีย	98.2	-0.71	ชะลอตัว	ปกติ	-0.61	ชะลอตัวลดลง	ปกติ
6. อินเดีย	100.1	0.70	ขยายตัว	ปกติ	0.81	ขยายตัว	ปกติ



อย่างไรก็ตามกระทรวงแรงงานได้ติดตามข้อมูลพื้นฐาน ได้แก่ การจ้างงานภาคเอกชนจากการสำรวจภาวะการมีงานทำของประชากรรายไตรมาส (ล่าสุดไตรมาสที่4/2558) มูลค่าการส่งออกสินค้าของกระทรวงพาณิชย์ ดัชนีการส่งออกสินค้า ดัชนีผลผลิตอุตสาหกรรม อัตราการใช้กำลังการผลิต และดัชนีแรงงานในภาคอุตสาหกรรมของสำนักงานเศรษฐกิจอุตสาหกรรม ณ เดือนมกราคม 2559 นำมาวิเคราะห์อัตราการเปลี่ยนแปลง (%YoY) เพื่อพิจารณาประเมินแนวโน้มสถานการณ์ของอุตสาหกรรมประกอบแนวโน้มโอกาสการจ้างงานในอนาคตได้ในระดับหนึ่ง ดังนี้

ประเภทอุตสาหกรรม	ปัจจัยชี้วัด														ค่าพยากรณ์ระบบเตือนภัยด้านแรงงานรายอุตสาหกรรม	คาดการณ์แนวโน้มภาวะการจ้างงานรายอุตสาหกรรม	ปัจจัยชี้้นำ
	อัตราการเปลี่ยนแปลง (%YoY)																
	ลูกจ้างเอกชนในอุตสาหกรรม					มูลค่าการส่งออก ณ เดือนมกราคม 2559	ณ เดือนมกราคม 2559										
	Q1/58	Q2/58	Q3/58	Q4/58	สถานะปัจจุบันการจ้างงานลูกจ้างเอกชน		ดัชนีผลผลิต	อัตราการใช้กำลังการผลิต	ดัชนีการส่งออกสินค้า	ดัชนีคำสั่ง	อัตราการใช้น้ำมันดีเซล	ดัชนีความเชื่อมั่นผู้ประกอบการธุรกิจท่องเที่ยว	อัตราการใช้กำลังการผลิต	อัตราหนี้ NPL			
ดัชนีคำสั่งปลีก										อัตราการใช้แก๊ส NGV	จำนวนนักท่องเที่ยว						
1.ไฟฟ้าและอิเล็กทรอนิกส์ -เครื่องใช้ไฟฟ้า (ISIC 2930) -อิเล็กทรอนิกส์ (ISIC 32)	2.74	14.7	0	3.94	ขยายตัว	-0.88 2.67	3.58 -14.45	5.50 -16.98	2.64 -19.19	-	-	-	-	-	1.00	มีโอกาสเกิดวิกฤตการจ้างงาน 100%	- ดัชนีอุปโภคบริโภคเอกชน ชะลอตัว - มูลค่าการส่งออกเครื่องใช้ไฟฟ้าและอิเล็กทรอนิกส์ชะลอตัว
2.ยานยนต์และชิ้นส่วน (ISIC 3410)	-5.25	1.17	7.18	3.66	ชะลอตัว	14.32 (รถยนต์ อุปกรณ์และส่วนประกอบ)	-13.08	-12.77	-8.68	-	-	-	-	-	0.00	ไม่มีโอกาสเกิดวิกฤตการจ้างงาน	- ดัชนีชี้นำภาวะเศรษฐกิจของประเทศไทยขยายตัว - ราคาน้ำมันชะลอตัว
3.อาหารและอาหารสัตว์ (ISIC 15)	7.06	11.78	0.86	3.91	ขยายตัว	-12.85 (อาหารทะเลกระป๋องและแปรรูป)	3.20	1.38	5.56	-	-	-	-	-	0.00	ไม่มีโอกาสเกิดวิกฤตการจ้างงาน	- ดัชนีราคาผู้บริโภคด้านอาหารขยายตัว
4.สิ่งทอ -สิ่งทอ (ISIC 17) -ด้ายฝ้าย (ISIC 1711)	-8.23	-8.55	-7.21	-14.8	ชะลอตัว	-3.17 -32.92	-11.08 -11.78	-9.84 -10.53	-1.38 -1.20	-	-	-	-	-	1.00	มีโอกาสเกิดวิกฤตการจ้างงาน 100%	- ดัชนีอุปโภคบริโภคภาคเอกชนชะลอตัว
5.เครื่องนุ่งห่ม (ISIC18)	-1.37	-8.78	11.04	2.22	ชะลอตัว	0.76	-12.66	0.50	-3.09	-	-	-	-	-	0.63	มีโอกาสเกิดวิกฤตการจ้างงาน 63%	- ดัชนีราคาผู้ผลิตเส้นใยเส้นด้ายและสิ่งทอ ชะลอตัว - ดัชนีชี้นำภาวะเศรษฐกิจของสหรัฐอเมริกาชะลอตัว



ประเภท อุตสาหกรรม	ปัจจัยชี้วัด														ค่า พยากรณ์ ระบบเดือน ถัดมา รายงาน ราย อุตสาหกรรม	คาดการณ์ แนวโน้มภาวะ การจ้างงาน ราย อุตสาหกรรม	ปัจจัยชี้ นำ	
	อัตราการเปลี่ยนแปลง (%YoY)																	
	ลูกจ้างเอกชนในอุตสาหกรรม					มูลค่าการ ส่งออก เดือน มกราคม 2559	ณ เดือนมกราคม 2559											
	Q1/58	Q2/58	Q3/58	Q4/58	สถานะ ปัจจุบันการ จ้างงาน ลูกจ้าง เอกชน		ดัชนี ผลผลิต	อัตราการ ใช้กำลัง การผลิต	ดัชนี การส่ง สินค้า	ดัชนี ค้าส่ง	อัตราการ ใช้น้ำมัน ดีเซล	ดัชนีความ เชื่อมั่นผู้ ประกอบการ ธุรกิจ ท่องเที่ยว	อัตราการ เข้าพัก โรงแรม	อัตราหนี้ NPL				
6.ขายส่ง ขายปลีก -ขายส่ง -ขายปลีก	0.79	5.62	2.57	4.55	ขยายตัว	-	-	-	-	-1.36 (ธ.ค.58)	-	-	-	-	0	ไม่มีโอกาสเกิด วิกฤตการจ้าง งาน	-ดัชนีน้ำมันดิบ Brent ใน ตลาดโลกชะลอตัว	
										6.06 (ธ.ค.58)								
7.อุตสาหกรรม แม่พิมพ์	-2.97	-1.99	3.72	-10.34	ชะลอตัว	20.65 (แม่พิมพ์ หุ้ น แบบ หล่อโลหะ)	-	-	-	-	-	-	-	-	0.09	มีโอกาสดเกิด วิกฤตการจ้าง งาน 9%	-ราคาน้ำมันดิบ Brent ใน ตลาดโลกชะลอตัว -ดัชนีการลงทุนภาคเอกชน ขยายตัว	
8.อุตสาหกรรม ก่อสร้าง -การผลิตปูนซีเมนต์ ปูนขาว และปูน ปลาสเตอร์ (ISIC 2694) -เหล็กและเหล็กกล้า (ISIC 2710)	3.52	5.15	-0.9	-5.22	ชะลอตัว	6.40	1.22	4.08	-3.90	-	-	-	-	-	0.00	ไม่มีโอกาสดเกิด วิกฤตการจ้าง งาน	-ดัชนีชี้นำภาวะเศรษฐกิจของไทย ขยายตัว - ดัชนีการลงทุนภาคเอกชน ขยายตัว - GDP ก่อสร้าง ขยายตัว	
						-15.49	-8.73	-3.01	-3.46									
9.ไม้และเครื่องเรือน -การผลิตไม้ และ ผลิตภัณฑ์จากไม้ (ISIC 20) -การผลิตเฟอร์นิเจอร์ (ISIC 3610)	-12.21	5.22	-7.94	-23.5	ชะลอตัว	11.13	-23.40	-20.88	-37.13	-	-	-	-	-	0.29	มีโอกาสดเกิด วิกฤตการจ้าง งาน 29%	-มูลค่าการส่งออกเฟอร์นิเจอร์ ชะลอตัว - ดัชนีอุปโภค บริโภคภาคเอกชน ชะลอตัว -ราคาน้ำมันดิบ Brent ใน ตลาดโลกชะลอตัว	
						1.58	-9.69	-6.47	-9.35									



ประเภท อุตสาหกรรม	ปัจจัยชี้วัด														ค่าพยากรณ์ระบบ เดือนกุมภาพันธ์ แรงงานราย อุตสาหกรรม	คาดการณ์ แนวโน้ม ภาวะ การจ้างงาน ราย อุตสาหกรรม	ปัจจัยชี้วัด	
	อัตราการเปลี่ยนแปลง (%YoY)																	
	ลูกจ้างเอกชนในอุตสาหกรรม					มูลค่าการ ส่งออก ณ เดือน มกราคม 2559	ณ เดือนมกราคม 2559											
	Q1/58	Q2/58	Q3/58	Q4/58	สถานะ ปัจจุบันการ จ้างงาน ลูกจ้าง เอกชน		ดัชนี ผลผลิต	อัตราการ ใช้กำลัง การผลิต	ดัชนี การส่ง สินค้า	ดัชนี คำสั่ง	อัตราการใช้ น้ำมัน ดีเซล	ดัชนีความ เชื่อมั่นผู้ ประกอบการ ธุรกิจ ท่องเที่ยว	อัตรา การเข้า พัก โรงแรม	อัตราหนี้ NPL				
ดัชนี คำสั่ง															อัตราการใช้ ก๊าซ NGV	จำนวน นักท่องเที่ยว (%YoY)		
10.การเป็นสื่อกลาง ทางการเงิน	4.63	0.73	4.17	-1.67	ชะลอตัว	-	-	-	-	-	-	-	-	21.56 (Q4/58)	0.49	มีโอกาสดัง เกิดการ จ้างงาน 49%	- เงินทุนจดทะเบียนนิติบุคคลตั้ง ใหม่ ชะลอตัว - ค่าใช้จ่ายภาครัฐขยายตัว - ดัชนีอุปโภคบริโภคภาคเอกชน ชะลอตัว	
11.ขนส่ง	3.5	1.52	2.64	-2.69	ชะลอตัว	-	-	-	-	-	3.60	-	-	-	0.12	มีโอกาสดัง เกิดการ จ้างงาน 1%	- ดัชนีอุปโภคบริโภคภาคเอกชน ชะลอตัว - ค่าใช้จ่ายภาครัฐขยายตัว - ราคาน้ำมันดิบ Brent ใน ตลาดโลก ชะลอตัว	
12.งานด้านสุขภาพ งานสังคมสงเคราะห์ - เครื่องมือแพทย์ และอุปกรณ์ (ISC 33) - ผลิตภัณฑ์ทางเภสัช กรรม (ISC 2423)	-10.43	-12.26	-14.12	0.58	ขยายตัว	13.05	-13.56	-10.12	-6.57	-	-	-	-	-	0	ไม่มีโอกาส เกิดวิกฤต การจ้างงาน	- GDP ด้านสุขภาพขยายตัว - ดัชนีชี้นำภาวะเศรษฐกิจของ ประเทศไทยขยายตัว - ดัชนีอุปโภคบริโภคภาคเอกชน ขยายตัว	



ประเภท อุตสาหกรรม	ปัจจัยชี้วัด														ค่าพยากรณ์ ระบบเตือนภัย ด้านแรงงานราย อุตสาหกรรม	คาดการณ์ แนวโน้ม ภาวะ การจ้าง งาน ราย อุตสาหกรรม	ปัจจัยชี้ นำ	
	อัตราการเปลี่ยนแปลง (%YoY)																	
	ลูกจ้างเอกชนในอุตสาหกรรม					มูลค่าการ ส่งออก ณ เดือน มกราคม 2559	ณ เดือนมกราคม 2559											
	Q1/58	Q2/58	Q3/58	Q4/58	สถานะ ปัจจุบันการ จ้างงาน ลูกจ้าง เอกชน		ดัชนี ผลผลิต	อัตราการ ใช้กำลัง การผลิต	ดัชนี การส่ง สินค้า	ดัชนี ค่าส่ง	อัตราการใช้ น้ำมัน ดีเซล	ดัชนีความ เชื่อมั่นผู้ ประกอบการ ธุรกิจ ท่องเที่ยว	อัตรา การเข้า พัก โรงแรม	อัตราหนี้ NPL				
ดัชนี ค่าปลีก										อัตราการใช้ แก๊ส NGV	จำนวน นักท่องเที่ยว (%YoY)							
13.ท่องเที่ยวและ โรงแรม	-7.14	-4.81	-1.07	1.76	ขยายตัว	-	-	-	-	-	-	18.07 (YoY) Q3/58	-	-	0.99	มีโอกาสเกิด วิกฤตการ จ้างงาน 99%	- ดัชนีอุปโภคบริโภคภาคเอกชน ชะลอตัว	
14.ภัตตาคาร	13.4	5.3	1.63	11.85	ชะลอตัว	-	-	-	-	-	-	14.99 (YoY)	-0.15 (YoY)	-	1.00	มีโอกาสเกิด วิกฤตการ จ้างงาน 100%	- อัตราการเข้าพักในโรงแรม ชะลอตัว	

หมายเหตุ

- ดัชนีผลผลิตอุตสาหกรรม สะท้อนปริมาณการผลิต
- อัตราการใช้กำลังการผลิต สะท้อน ภาวะการผลิตและความต้องการของตลาดที่มีต่ออุตสาหกรรมนั้นโดยจะแสดงอัตราส่วนการผลิตที่เกิดขึ้นจริงเมื่อเทียบกับการผลิตสูงสุดเต็มศักยภาพหรือเต็มกำลังการผลิต
- ดัชนีการส่งสินค้า สะท้อน ภาวะการจำหน่ายสินค้าในแต่ละเดือนในตลาดสินค้า ซึ่งบ่งบอกระดับการขนส่งสินค้าทั้งในและระหว่างประเทศ



สรุป เกณฑ์วิกฤตตลาดแรงงานในภาพรวมและรายสาขาอุตสาหกรรม

1. กรณีวิเคราะห์สัญญาณเตือนภัยการจ้างงาน (Signal Analysis)

การวิเคราะห์สัญญาณเตือนภัยการจ้างงานนั้นจะใช้ข้อมูลของจำนวนผู้ประกันตนของสำนักงานประกันสังคมเป็นตัวแปรอ้างอิง เนื่องจากเป็นข้อมูลที่มีความถี่เป็นรายเดือนและมีการจัดเก็บเป็นระยะเวลาที่ยาวนานเพียงพอต่อการวิเคราะห์สัญญาณเตือนภัยได้ โดยดูตัวแปรเศรษฐกิจ 13 ตัว ที่ส่งสัญญาณเตือนการเกิดวิกฤตการจ้างงาน (1.การใช้กระแสไฟฟ้า 2.อัตราการใช้จ่ายกำลังการผลิต 3.ดัชนีราคาตลาดหลักทรัพย์ 4.มูลค่าการส่งออก 5.ดัชนีการอุปโภคบริโภคภาคเอกชน 6.ราคาน้ำมันดิบ Brent 7.มูลค่าการจำหน่ายรถยนต์ 8.มูลค่าการจำหน่ายรถจักรยานยนต์ 9.พื้นที่รับอนุญาตก่อสร้างในเขตเทศบาล 10.ดัชนีลงทุนภาคเอกชน 11.ดัชนีผลผลิตภาคอุตสาหกรรม 12.ดัชนีชี้แนวโน้มภาวะเศรษฐกิจของประเทศไทย 13.ดัชนีความเชื่อมั่นทางธุรกิจ)

ระดับการเตือนภัยใช้เกณฑ์สีเป็นตัวบ่งชี้ระดับภัย คือ

1. ระดับอันตราย (สีแดง) ตัวแปรเศรษฐกิจส่งสัญญาณพร้อมกัน 7-13 ตัว
2. ระดับเฝ้าระวัง (สีเหลือง) ตัวแปรเศรษฐกิจส่งสัญญาณพร้อมกัน 6 ตัว
3. ระดับปกติ (สีเขียว) ตัวแปรเศรษฐกิจส่งสัญญาณพร้อมกันไม่เกิน 5 ตัว

2. กรณีวิเคราะห์อัตราการเปลี่ยนแปลงของข้อมูลผู้ประกันตนมาตรา 33 (YOY) เพื่อกำหนดดัชนีภาวะแรงงานว่าจะอยู่ระดับใด โดยใช้เกณฑ์สีเป็นตัวบ่งชี้ระดับภัย

1. ระดับอันตราย (สีแดง) คือ เหตุการณ์ที่อัตราการเปลี่ยนแปลงของจำนวนการจ้างงานลดลงจากเดือนเดียวกันของปีก่อนหน้าเกินกว่าร้อยละ 1 ติดต่อกันเป็นเวลาไม่น้อยกว่า 3 เดือน
2. ระดับเตือนภัย (สีเหลือง) คือ เหตุการณ์ที่อัตราการเปลี่ยนแปลงของผู้ประกันตนต่ำกว่าร้อยละ 1 จนถึงระดับติดลบไม่เกินร้อยละ 1 ติดต่อกันเป็นเวลา 2 เดือน
3. ระดับปกติ (สีเขียว) คือ ภาวะที่จำนวนผู้ประกันตนขยายตัวตามปกติ ไม่น้อยกว่าร้อยละ 1 ซึ่งสะท้อนว่าการจ้างงานและจำนวนผู้ประกันตนมีการขยายตัวที่ใกล้เคียงหรือไม่น้อยไปกว่าการขยายตัวของกำลังแรงงานในประเทศ

3. กรณีวิเคราะห์โอกาสเกิดวิกฤตในตลาดแรงงานสำหรับแบบจำลอง Multinomial Logistic

ระดับสัญญาณเตือนภัย ใช้เกณฑ์สีเป็นตัวบ่งชี้ระดับ คือ

- โอกาสเกิดวิกฤต ตั้งแต่ 0 – 40 % = สีเขียว
- โอกาสเกิดวิกฤต ตั้งแต่ 41 – 50 % = สีเหลือง
- โอกาสเกิดวิกฤต ตั้งแต่ 51 – 100 % = สีแดง

3.1 ผลการวิเคราะห์ข้อมูลดัชนีเตือนภัยจากชุดข้อมูลสำนักงานประกันสังคม (SSO ม.33) มีเกณฑ์วิกฤต คือ

3.1.1. โอกาสการเกิดวิกฤตการจ้างงานระยะยาว (12 เดือน) เหตุวิกฤตของการจ้างงานคือการลดลงของการจ้างงานมากกว่าร้อยละ 1 เป็นจำนวน 12 เดือนติดต่อกัน

3.1.2. โอกาสการเกิดวิกฤตการจ้างงานระยะสั้น (3 เดือน) เหตุวิกฤตของการจ้างงานคือการลดลงของการจ้างงานมากกว่าร้อยละ 1 เป็นจำนวน 3 เดือนติดต่อกัน

3.2 ผลการวิเคราะห์ข้อมูลดัชนีเตือนภัยจากชุดข้อมูลสำนักงานสถิติแห่งชาติ (NSO : LFS)

3.2.1. โอกาสการเกิดวิกฤตการจ้างงานภาคเอกชน เหตุวิกฤตของการจ้างงาน คือการลดลงของการจ้างงานมากกว่าร้อยละ 1 ใน 2 ไตรมาสติดกัน

3.2.2. โอกาสการเกิดวิกฤตการว่างงานภาคเอกชน เหตุวิกฤตของการว่างงาน คือ กรณีที่จำนวนคนว่างงานในภาคเอกชนเพิ่มขึ้นเกินกว่า 100,000 คน จากไตรมาสเดียวกันของปีก่อนหน้าจะถือเป็นวิกฤต

3.2.3. โอกาสการเกิดวิกฤตการจ้างงานรายสาขา เหตุการณ์ที่อัตราการเปลี่ยนแปลงของการจ้างงานสาขาใด ๆ ของไตรมาสหนึ่ง ๆ เทียบกับไตรมาสเดียวกันของปีก่อนหน้าลดลงมากกว่าร้อยละ 1 เป็นระยะเวลา 2 ไตรมาสติดต่อกัน

3.3 ผลการวิเคราะห์ข้อมูลดัชนีเตือนภัยจากข้อมูลกระทรวงแรงงาน (MOL : DOL และ DOE)

3.3.1 โอกาสการเกิดวิกฤตการเลิกจ้างจากข้อมูลของกรมสวัสดิการและคุ้มครองแรงงาน (DOL-รายเดือน)

(1) โอกาสการเกิดวิกฤตการเลิกจ้างระยะยาว (12 เดือน) เหตุวิกฤตของการเลิกจ้าง คือ กรณีที่จำนวนผู้ถูกเลิกจ้างในภาคเอกชนเพิ่มขึ้นเกินกว่า 2,000 คน จากเดือนเดียวกันของปีก่อนหน้าจะถือเป็นวิกฤต

(2) โอกาสการเกิดวิกฤตการเลิกจ้างระยะสั้น (3 เดือน) เหตุวิกฤตของการเลิกจ้าง คือ กรณีที่จำนวนผู้ถูกเลิกจ้างในภาคเอกชนเพิ่มขึ้นเกินกว่า 2,000 คน จากเดือนเดียวกันของปีก่อนหน้าจะถือเป็นวิกฤต

3.3.2 โอกาสการเกิดวิกฤตการเลิกจ้างจากข้อมูลของกรมการจัดหางาน (DOE-รายเดือน)

(1) โอกาสการเกิดวิกฤตการเลิกจ้างระยะยาว (12 เดือน) เหตุวิกฤตของการเลิกจ้าง คือ กรณีที่จำนวนผู้ถูกเลิกจ้างในภาคเอกชนเพิ่มขึ้นเกินกว่า 2,000 คน จากเดือนเดียวกันของปีก่อนหน้าจะถือเป็นวิกฤต

(2) โอกาสการเกิดวิกฤตการเลิกจ้างระยะสั้น (3 เดือน) เหตุวิกฤตของการว่างงาน คือ กรณีที่จำนวนคนว่างงานในภาคเอกชนเพิ่มขึ้นเกินกว่า 2,000 คน จากเดือนเดียวกันของปีก่อนหน้าจะถือเป็นวิกฤต

เอกสารอ้างอิง

ตารางบทวิเคราะห์ที่เกี่ยวข้องกับดัชนีชี้นำเศรษฐกิจการแรงงาน13ตัว

ชื่อบทวิเคราะห์	แหล่งข้อมูล/เว็บไซต์	ประเภทการเผยแพร่		วันที่เผยแพร่	หมายเหตุ
		รายเดือน	รายไตรมาส		
1.ภาวะเศรษฐกิจอุตสาหกรรมประจำเดือนมกราคม 2559	สนง.เศรษฐกิจอุตสาหกรรม กระทรวงอุตสาหกรรม www.oie.go.th	✓		30 ม.ค. 2559	แสดงข้อมูลการวิเคราะห์ดัชนีมกราคม 2559
2. รายงานภาวะเศรษฐกิจอุตสาหกรรมไตรมาส 4 ปี 2558	สนง.เศรษฐกิจอุตสาหกรรม กระทรวงอุตสาหกรรม www.oie.go.th		✓	ก.พ. 2559	แสดงข้อมูลสรุปสถานการณ์ของอุตสาหกรรมการผลิตในประเทศไทยไตรมาส 4 ปี 2558
3.รายงานเศรษฐกิจและการเงินเดือนมกราคม 2559	ธนาคารแห่งประเทศไทย www.bot.or.th	✓		ก.พ. 2559	แสดงข้อมูลการวิเคราะห์ดัชนีชี้นำเศรษฐกิจมหภาคและการเงินมกราคม 2559
4.สรุปผลการสำรวจภาวะการทำงานของประชากรเดือนมกราคม 2559	สนง.สถิติแห่งชาติ www.nso.go.th	✓		ม.ค. 2559	แสดงข้อมูลการวิเคราะห์ผลการสำรวจภาวะการทำงานของประชากรมกราคม 2559
5. ข้อมูลจำนวนผู้มีงานทำที่เป็นลูกจ้างภาคเอกชนจำแนกตามอุตสาหกรรม จากข้อมูลการสำรวจภาวะการทำงานของประชากร ไตรมาสที่ 4 ปี 2558	สนง.สถิติแห่งชาติ www.nso.go.th		✓	ม.ค. 2559	แสดงข้อมูลจำนวนผู้มีงานทำจำแนกอุตสาหกรรม ไตรมาสที่ 4 ปี 2558
6. Economic Outlook ภาวะเศรษฐกิจไทยไตรมาสที่ 4 ทั้งปี 2558 และแนวโน้มปี 2559	สนง.คณะกรรมการเศรษฐกิจและสังคมแห่งชาติ www.nesdb.go.th		✓	15 ก.พ. 2559	แสดงข้อมูลการวิเคราะห์เศรษฐกิจมหภาคไตรมาสที่ 4/2558
7. Social Situation and Outlook ภาวะสังคมไทย ไตรมาส 4 ปี 2558	สนง.คณะกรรมการเศรษฐกิจและสังคมแห่งชาติ http://social.nesdb.go.th		✓	ก.พ. 2559	แสดงภาวะสังคมไทยไตรมาสที่ 4/2558
8. รายงานภาวะเศรษฐกิจ (Macro Weekly Review)	สำนักเศรษฐกิจการคลัง www.fpo.go.th	-	-	25-29 ม.ค. 2559	แสดงข้อมูลภาวะเศรษฐกิจของกลุ่มประเทศ OECD
9. รายงานภาวะเศรษฐกิจ (Macro Weekly Review)	สำนักเศรษฐกิจการคลัง www.fpo.go.th	-	-	15-19 ก.พ. 2559	แสดงข้อมูลภาวะเศรษฐกิจของกลุ่มประเทศ OECD จีน ญี่ปุ่น อินเดีย และอินโดนีเซีย
10.รายงานภาวะเศรษฐกิจ (Macro Weekly Review)	สำนักเศรษฐกิจการคลัง www.fpo.go.th	-	-	23-26 ก.พ. 2559	แสดงข้อมูลภาวะเศรษฐกิจของประเทศสหรัฐอเมริกา และญี่ปุ่น
11. รายงานดัชนีความเชื่อมั่นทางธุรกิจ (Business Sentiment Index) มกราคม 2559	ธนาคารแห่งประเทศไทย ทีมวิเคราะห์สันทะธุรกิจ สำนักนโยบายเศรษฐกิจการเงิน สายนโยบายการเงิน	✓		29 ก.พ. 2559	แสดงข้อมูลผลการสำรวจความเชื่อมั่นทางธุรกิจจากกลุ่มตัวอย่างธุรกิจขนาดกลางและขนาดใหญ่ 612 ราย เป็นรายเดือน
12. สถิติจำนวนโรงงานเดือนมกราคม 2559	กรมโรงงานอุตสาหกรรม www.diw.go.th	✓		ก.พ. 2559	แสดงข้อมูลสถิติจำนวนโรงงานอุตสาหกรรมและจำนวนคนงานที่ประกอบกิจการ ขยาย และเลิกกิจการ เดือนมกราคม 2559