



รายงานการเตือนภัยด้านแรงงาน เดือน กุมภาพันธ์ 2558



บทสรุปสำหรับผู้บริหาร(Executive Summary)
สรุปสถานการณ์และการเตือนภัยด้านแรงงานเดือนกุมภาพันธ์ 2558

ส่วนที่ 1 ภาวะเศรษฐกิจอุตสาหกรรมไทย และภาวะเศรษฐกิจไทย

1. ภาวะเศรษฐกิจอุตสาหกรรมไทยเดือนกุมภาพันธ์ 2558

ภาวะอุตสาหกรรมไทย เดือนกุมภาพันธ์ 2558 ดัชนีผลผลิตอุตสาหกรรมขยายตัวเพิ่มขึ้นเมื่อเทียบกับเดือนเดียวกันของปีที่ผ่านมา ร้อยละ 3.55 เป็นการขยายตัวเป็นเดือนแรกหลังจากที่ติดลบต่อเนื่องมา ตั้งแต่เดือนมีนาคม 2557 และขยายตัวเพิ่มขึ้นร้อยละ 1.60 เมื่อเทียบกับเดือนมกราคม 2558 โดยที่อุตสาหกรรมที่ส่งผลด้านบวกต่อดัชนีผลผลิตอุตสาหกรรมรวม ได้แก่ ปิโตรเลียม เปีร์ น้ำตาล เสื้อผ้าสำเร็จรูป รถยนต์

ดัชนีอุตสาหกรรม เดือนกุมภาพันธ์ 2558 (MOM) และ (YOY) และดัชนีอุตสาหกรรมเฉลี่ยเดือนมกราคม - กุมภาพันธ์ 2558 ดังนี้

หัวข้อ	ดัชนีอุตสาหกรรม		
	เดือนกุมภาพันธ์ 2558 MOM)	เดือนกุมภาพันธ์ 2558 (YOY)	เฉลี่ยเดือน ม.ค.-ก.พ.2558
ดัชนีผลผลิต (มูลค่าเพิ่ม)	171.91 ขยายตัวเพิ่มขึ้น ร้อยละ 1.60	171.91 ขยายตัวเพิ่มขึ้น ร้อยละ 3.55	170.56 ขยายตัวเพิ่มขึ้น ร้อยละ 1.36
อัตราการใช้จ่ายกำลังการผลิต	ร้อยละ 61.40		ร้อยละ 61.44
อุตสาหกรรมสำคัญที่ส่งผลด้านบวก ต่อดัชนีผลผลิตอุตสาหกรรมรวม	รถยนต์ HDD เสื้อผ้าสำเร็จรูป เครื่องปรับอากาศ เครื่องประดับเพชรพลอย	ปิโตรเลียม เปีร์ น้ำตาลเสื้อผ้า สำเร็จรูป รถยนต์	เปีร์ ปิโตรเลียม ชิ้นส่วน อิเล็กทรอนิกส์ เสื้อผ้า สำเร็จรูป น้ำตาล
อุตสาหกรรมสำคัญที่ส่งผลด้านลบ ต่อดัชนีผลผลิตอุตสาหกรรมรวม	ปิโตรเลียม ชิ้นส่วน อิเล็กทรอนิกส์ เครื่องใช้ไฟฟ้า ภายในบ้าน เนื้อไก่แปรรูป เม็ดพลาสติก	HDD เครื่องประดับเพชรพลอย เครื่องใช้ไฟฟ้าภายในบ้าน เครื่องรับโทรทัศน์ เครื่องปรับอากาศ	เครื่องประดับเพชรพลอย เครื่องปรับอากาศ เครื่องรับ โทรทัศน์ ลวดและเคเบิล

ที่มา: การประชุมคณะกรรมการดัชนีอุตสาหกรรม ครั้งที่ 3/2558 เมื่อวันที่ 30 มีนาคม 2558 สำนักงานเศรษฐกิจอุตสาหกรรม
 ประมวลผลโดย ศูนย์ข้อมูลเศรษฐกิจการแรงงาน สำนักเศรษฐกิจการแรงงาน สำนักงานปลัดกระทรวงแรงงาน

แผนภาพ : อัตราการเปลี่ยนแปลง ดัชนีผลผลิตภาคอุตสาหกรรม (ถ่วงน้ำหนักมูลค่าเพิ่ม)

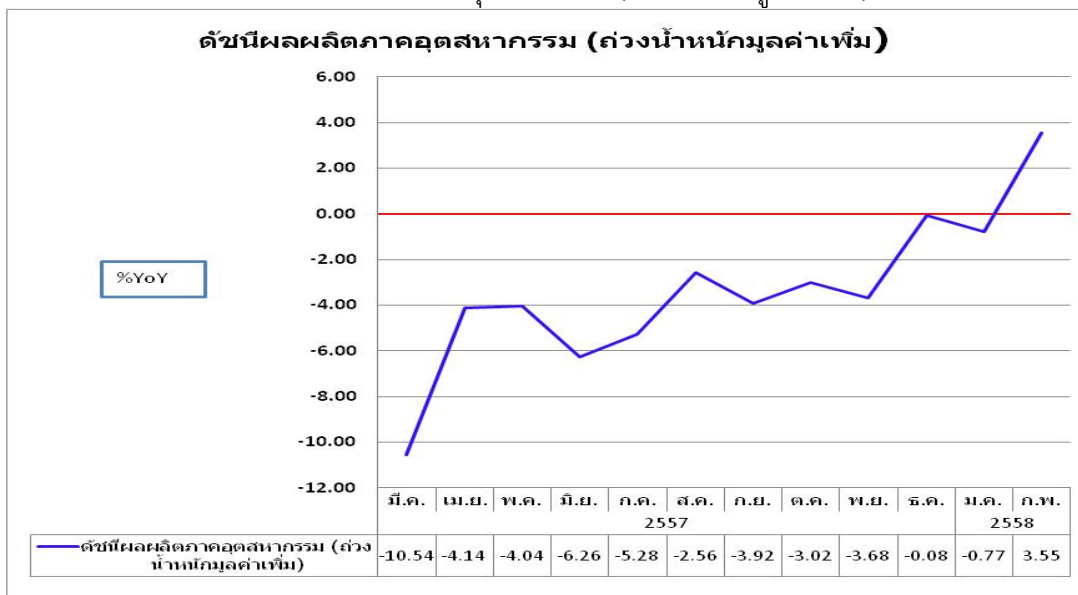

2. สรุปภาวะเศรษฐกิจและแนวโน้ม

ภาวะปัจจุบัน (ก.พ.58)	แนวโน้ม (มี.ค.58)	ที่มา
<p>ในเดือนกุมภาพันธ์ 2558 การฟื้นตัวของเศรษฐกิจยังเป็นไปอย่างช้าๆ การใช้จ่ายภาคเอกชนทรงตัว เนื่องจากครัวเรือนและธุรกิจยังคงระมัดระวังการใช้จ่ายของภาครัฐใกล้เคียงกับเดือนก่อน ขณะที่การส่งออกสินค้าเห็นผลกระทบจากเศรษฐกิจจีนและอาเซียนที่ชะลอตัว อย่างไรก็ตามภาคการท่องเที่ยวขยายตัวดีต่อเนื่องและเป็นแรงขับเคลื่อนเศรษฐกิจที่สำคัญ ทั้งนี้ ราคาน้ำมันโลกที่อยู่ในระดับต่ำส่งผลให้อัตราเงินเฟ้อทั่วไปติดลบเป็นเดือนที่ 2 และดุลบัญชีเดินสะพัดเกินดุลติดต่อกันเป็นเดือนที่ 5 ซึ่งเป็นแรงกดดันให้เงินบาทแข็งค่าขึ้นเมื่อเทียบกับสกุลเงินประเทศคู่ค้าคู่แข่งโดยรวมสำหรับดุลเงินทุนเคลื่อนย้ายขาดดุลตามการชำระคืนเงินกู้ระยะสั้น เพื่อปรับฐานะเงินตราต่างประเทศของสถาบันการเงินและการออกไปลงทุนในต่างประเทศของนักลงทุนไทย แต่โดยรวมดุลการชำระเงินเกินดุล เงินสำรองระหว่างประเทศต่อหนี้ระยะสั้นอยู่ในเกณฑ์มั่นคง</p>	<p>เศรษฐกิจมีแนวโน้มฟื้นตัวอย่างช้าๆ จากการใช้จ่ายของภาครัฐในการซื้อสินค้าและบริการและผลของราคาน้ำมันที่ลดลงมาก ขณะที่อัตราเงินเฟ้อทั่วไปติดลบจากปัจจัยด้านอุปทาน ด้านราคาพลังงาน ประกอบกับนโยบายการเงินที่ผ่อนคลายเพิ่มเติมจากการลดอัตราดอกเบี้ยนโยบายเหลือ 1.75 ต่อปี จะช่วยเพิ่มแรงสนับสนุนเศรษฐกิจ และพยุงความเชื่อมั่นของภาคเอกชน ขณะที่แรงกระตุ้นจากภาคการคลังยังมีข้อจำกัดในการขับเคลื่อน และเศรษฐกิจโลกยังมีความเสี่ยงมากขึ้น ส่วนเงินฝากภาคครัวเรือนเพิ่มขึ้นเล็กน้อยเพราะธนาคารพาณิชย์และสถาบันการเงินเฉพาะกิจบางแห่งยังคงออกผลิตภัณฑ์เงินฝากพิเศษเพื่อรักษารฐานลูกค้า ขณะที่การนำเข้าสินค้าน้ำมันดิบในตลาดโลกคาดการณ์ว่ายังฟื้นตัวไม่เต็มที่ อย่างไรก็ตามอุปสงค์ภาคเอกชนจะฟื้นตัวชัดเจนมากขึ้นในช่วงครึ่งหลังของปี โดยมีความหวังจากการลงทุนโครงการขนาดใหญ่ของภาครัฐ เช่น โครงการสร้างมอเตอร์เวย์ 3 เส้นทาง และโครงการสร้างรางรถไฟทางคู่รางปกติ 6 เส้นทาง</p>	<p>รายการเศรษฐกิจและการเงินเดือนกุมภาพันธ์ 2558, ธนาคารแห่งประเทศไทย รายงานการแถลงข่าว วันที่ 16 เมษายน 2558 ของสำนักงานคณะกรรมการพัฒนาเศรษฐกิจและสังคมแห่งชาติ</p>



ส่วนที่ 2 ภาวะการจ้างงานในตลาดแรงงาน ณ เดือนมีนาคม 2558

สถานการณ์ภาพรวมการจ้างงาน การว่างงาน และการเลิกจ้างยังอยู่ในภาวะปกติจากการพิจารณาดัชนีการเปลี่ยนแปลงการจ้างงาน การว่างงาน และการเลิกจ้าง ตามตารางข้างท้าย และตามเหตุผลในข้อ 2.1 – 2.3 ดังจะกล่าวต่อไป

ภาวะการจ้างงานในตลาดแรงงาน	%MoM		%YoY	
	กุมภาพันธ์ 2558	มีนาคม 2558	กุมภาพันธ์ 2558	มีนาคม 2558
ผู้ประกันตนมาตรา 33 (แรงงานที่มีนายจ้าง ม.33)	0.53	0.17	2.80	2.89
จำนวนผู้ว่างงาน ณ ปัจจุบัน (ผู้ขอรับประโยชน์ทดแทนกรณีว่างงาน สปส.)	2.20	13.39	10.92	11.95
จำนวนผู้ถูกเลิกจ้าง (ผู้ขึ้นทะเบียนขอรับประโยชน์ทดแทนกรณีว่างงาน จากสาเหตุเลิกจ้าง กรรมการจัดหางาน)	-19.60	-18.63	8.05	-0.87

ที่มา : ศูนย์ข้อมูลเศรษฐกิจการแรงงาน สำนักเศรษฐกิจการแรงงาน สำนักงานปลัดกระทรวงแรงงาน

2.1.สถานการณ์จ้างงาน

จากข้อมูล ณ เดือนมีนาคม 2558 มีลูกจ้างที่มีนายจ้างในระบบประกันสังคม (ม.33) จำนวน 10,074,677 คน มีอัตราการขยายตัว 2.89% เมื่อเทียบกับเดือนเดียวกันของปีที่ผ่านมา (เดือนมีนาคม 2557) ซึ่งมี จำนวน 9,791,644 คน แต่หากพิจารณาอัตราการเปลี่ยนแปลง (YoY) ของเดือนมีนาคม 2558 เทียบกับเดือนกุมภาพันธ์ 2558 โดยในเดือนมีนาคม 2558 มีอัตราการขยายตัว (%YoY) อยู่ที่ 2.89% ขยายตัวจากเดือนกุมภาพันธ์ 2558 (%YoY) ซึ่งอยู่ที่ 2.80% สถานะการจ้างงานขยายตัวมากกว่า 1% จึงถือว่าสถานการณ์การจ้างงานอยู่ในภาวะปกติ และเป็นการขยายตัวเพิ่มขึ้นต่อเนื่องเป็นเดือนที่ 7 จากที่ขยายตัวในอัตราชะลอลงติดต่อกันมา 11 เดือน จากมกราคม 2557 (ดูแผนภาพที่ 1 และ 2)

2.2. สถานการณ์ว่างงาน

(ผู้ว่างงาน หมายถึง ผู้ขอรับประโยชน์ทดแทนกรณีว่างงานในระบบประกันสังคม สำนักงานประกันสังคม : SSO)

1) จำนวนผู้ว่างงาน (มีนาคม 2558)	จำนวน	111,144 คน
- YoY (มีนาคม 2558 เทียบกับ มีนาคม 2557)		11.95 %
- MoM (มีนาคม 2558 เทียบกับ กุมภาพันธ์ 2558)		13.39 %
2) จำนวนผู้ว่างงาน (กุมภาพันธ์ 2558)	จำนวน	98,015 คน
- YoY (กุมภาพันธ์ 2558 เทียบกับ กุมภาพันธ์ 2557)		10.92 %
- MoM (กุมภาพันธ์ 2558 เทียบกับ มกราคม 2558)		2.20 %

จากข้อมูล ณ เดือนมีนาคม 2558 มีผู้ว่างงานจำนวน 111,144 คน เมื่อเทียบกับเดือนเดียวกันของปีที่แล้ว (เดือนมีนาคม 2557) มีจำนวน 99,276 คน แสดงว่าผู้ว่างงานมีจำนวนเพิ่มขึ้นจากปีที่ผ่านมา และมีอัตราการขยายตัว (%YoY) อยู่ที่ 11.95% ซึ่งตัวเลขสูงกว่าเดือนกุมภาพันธ์ 2558 เทียบกับ เดือนกุมภาพันธ์ 2557 (%YoY) ซึ่งอยู่ที่ 10.92% แม้ว่าหากเทียบระหว่างเดือนมีนาคม 2558 เทียบกับ เดือนกุมภาพันธ์ 2558 (%MoM) ขยายตัวจากเดือนที่แล้วซึ่งอยู่ที่ 2.20% มาอยู่ที่ 13.39% ซึ่งลักษณะการขยายตัว เป็นการขยายตัวเล็กน้อยและยังต่ำกว่าช่วงผลจากวิกฤตน้ำท่วมซึ่งส่งผลให้ตัวเลขอยู่ที่ 38.63% (ดูแผนภาพที่ 3 และตารางที่ 1)

2.3 สถานการณ์เลิกจ้าง

(ผู้ถูกเลิกจ้าง หมายถึง ผู้ถูกเลิกจ้างที่ขึ้นทะเบียนขอรับประโยชน์ทดแทนกรณีว่างงานจากกรรมการจัดหางาน)

1) ผู้ถูกเลิกจ้าง (มีนาคม 2558)	จำนวน	5,109 คน
- YoY (มีนาคม 2558 เทียบกับ มีนาคม 2557)		-0.87 %
- MoM (มีนาคม 2558 เทียบกับ กุมภาพันธ์ 2558)		-18.63 %



2) ผู้ถูกเลิกจ้าง (กุมภาพันธ์ 2558)	จำนวน	6,279 คน
- YoY (กุมภาพันธ์ 2558 เทียบกับ กุมภาพันธ์ 2557)		8.05 %
- MoM (กุมภาพันธ์ 2558 เทียบกับ มกราคม 2558)		-19.60 %

จากข้อมูล ณ เดือนมีนาคม 2558 มีผู้ถูกเลิกจ้างในระบบประกันสังคมจำนวน 5,109 คน (มีอัตราชะลอตัวอยู่ที่ -0.87 %) เมื่อเทียบกับเดือนเดียวกันของปีที่แล้ว (มีนาคม 2557 อยู่ที่ -16.87%) ดังนั้น ณ เดือนมีนาคม 2558 สถานการณ์เลิกจ้างยังไม่น่าเป็นห่วง เนื่องจากตัวเลขการเลิกจ้างเมื่อเทียบกับเดือนที่ผ่านมา (MoM) -18.63% (ดูแผนภาพที่ 4 และตารางที่ 2) อย่างไรก็ตามยังถือว่าการเลิกจ้างอยู่ในระดับที่ต่ำ เนื่องจากการเลิกจ้างมีอัตราการเติบโต -0.87% ยังต่ำกว่าเกณฑ์เฉลี่ย 3 ปี ในช่วงเศรษฐกิจมีเสถียรภาพ ซึ่งอยู่ที่ 41.01% (ใช้ฐานข้อมูลปี 2548 – 2551)

แผนภาพที่ 1 : จำนวนผู้ประกันตนในระบบประกันสังคม (มาตรา 33) และผู้ขอรับประโยชน์ทดแทนกรณีว่างงาน

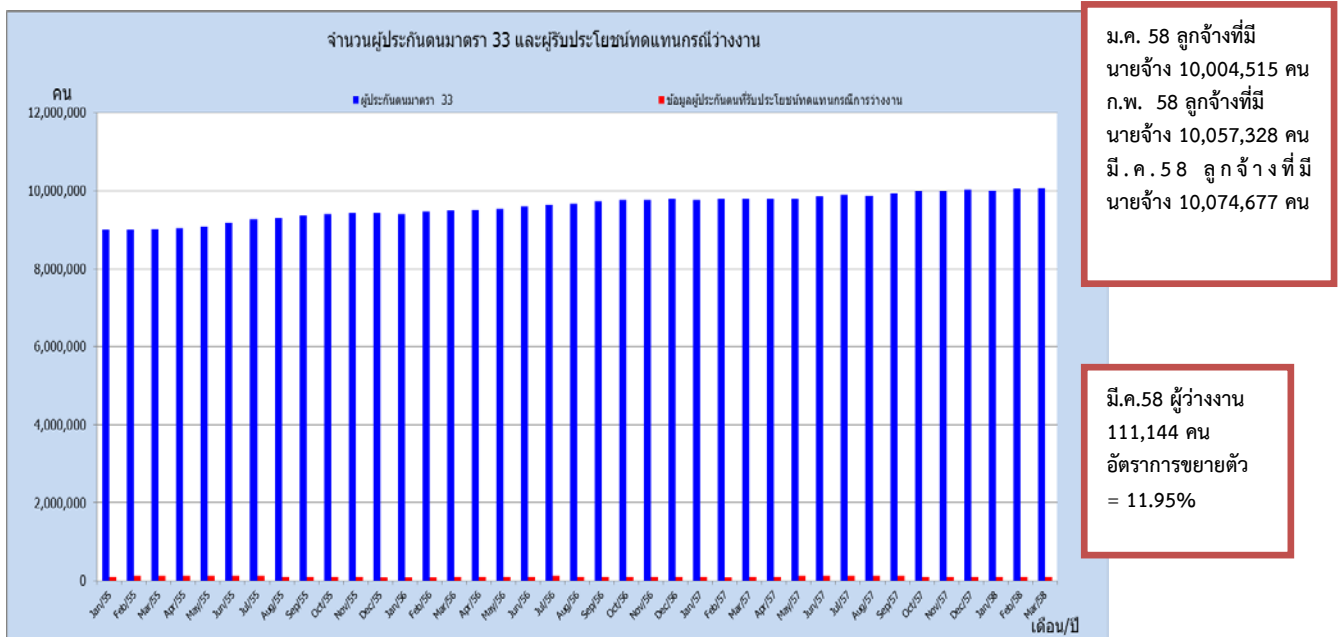

ที่มา : ศูนย์ข้อมูลเศรษฐกิจการแรงงาน สำนักเศรษฐกิจการแรงงาน สำนักงานปลัดกระทรวงแรงงาน

แผนภาพที่ 2: อัตราการเปลี่ยนแปลงจำนวนผู้ประกันตนในระบบประกันสังคม (มาตรา 33)

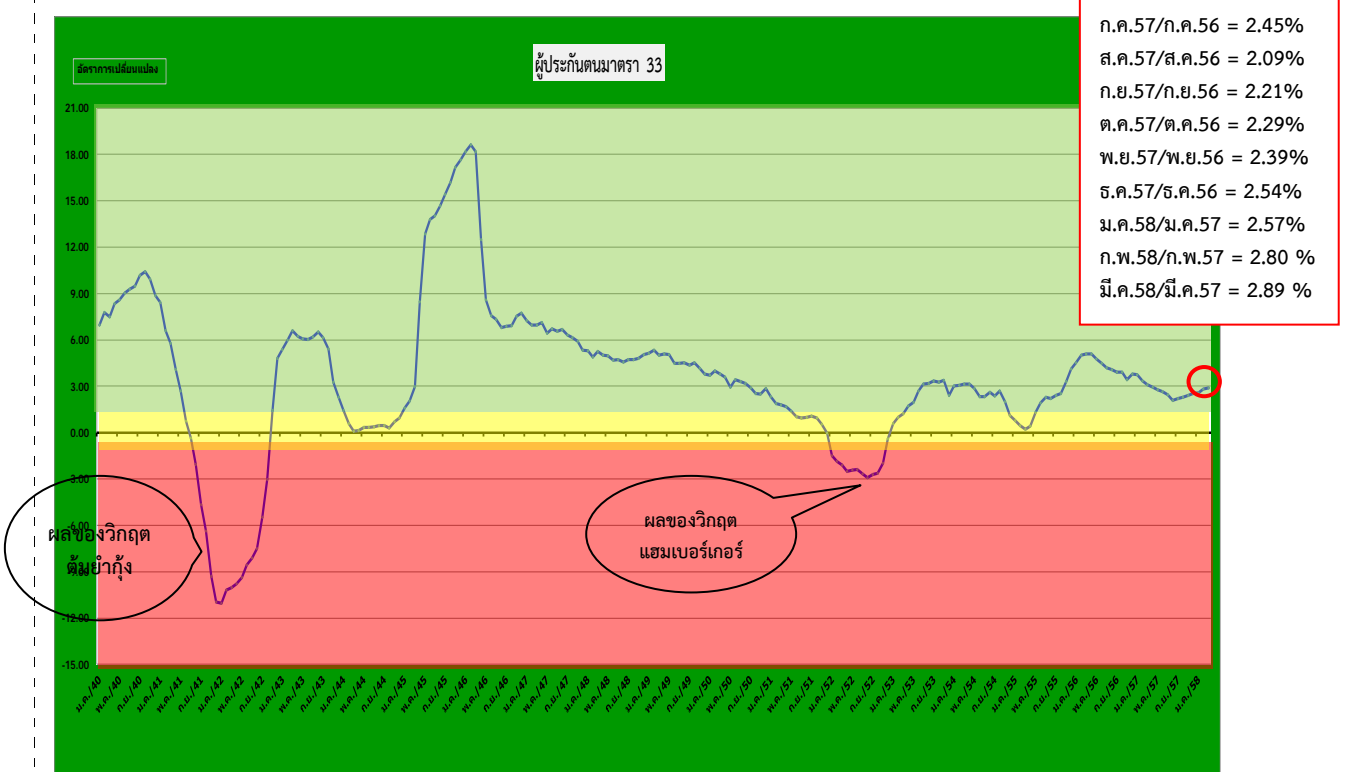

ที่มา : ศูนย์ข้อมูลเศรษฐกิจการแรงงาน สำนักเศรษฐกิจการแรงงาน สำนักงานปลัดกระทรวงแรงงาน

แผนภาพที่ 3: อัตราการเปลี่ยนแปลงจำนวนผู้ขอรับประโยชน์ทดแทนกรณีว่างงานในระบบประกันสังคม

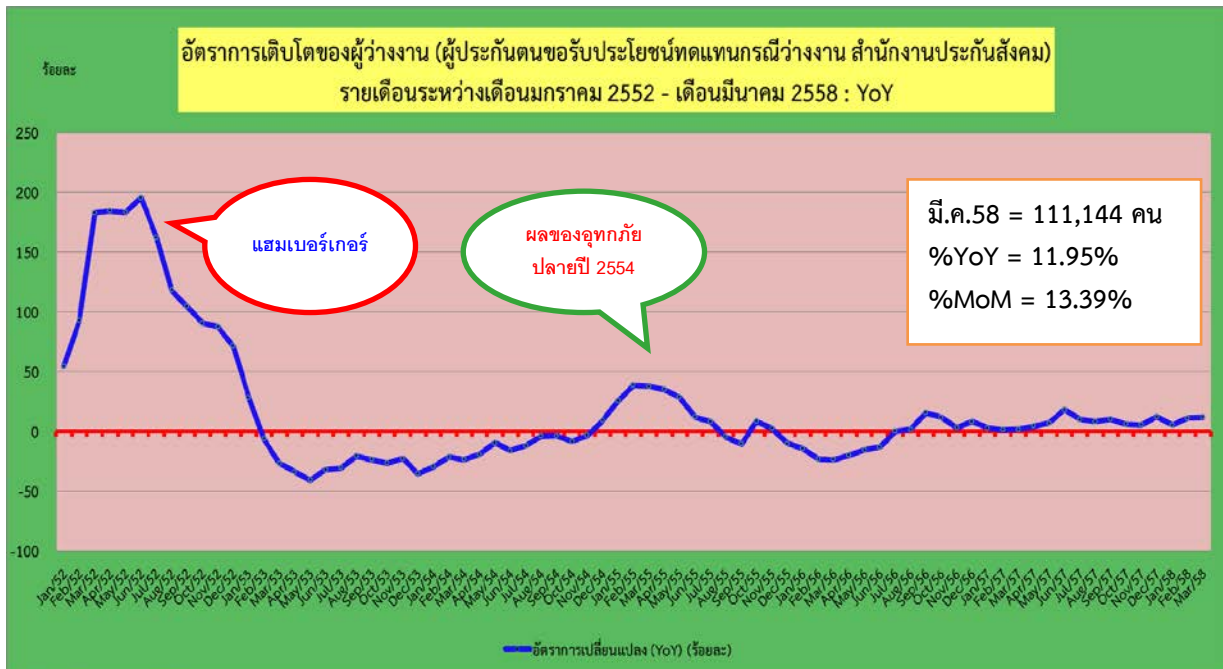

ที่มา : ศูนย์ข้อมูลเศรษฐกิจการแรงงาน สำนักเศรษฐกิจการแรงงาน สำนักงานปลัดกระทรวงแรงงาน

ตารางที่ 1: อัตราการเปลี่ยนแปลงจำนวนผู้ขอรับประโยชน์ทดแทนกรณีว่างงานในระบบประกันสังคม

จำนวนและอัตราการเปลี่ยนแปลงของผู้ประกันตนขอรับประโยชน์ทดแทนกรณีว่างงาน รายเดือน ปี2553 - 2558 : YoY												
เดือน/ปี	2553		2554		2555		2556		2557		2558	
	จำนวน	%YoY	จำนวน	%YoY	จำนวน	%YoY	จำนวน	%YoY	จำนวน	%YoY	จำนวน	%YoY
ม.ค.	117,210	28.26	82,514	-29.60	103,680	25.65	88,844	-14.31	91,317	2.78	95,909	5.03
ก.พ.	104,793	-6.46	82,228	-21.53	113,991	38.63	87,367	-23.36	88,364	1.14	98,015	10.92
มี.ค.	121,794	-26.74	93,097	-23.56	128,235	37.74	97,859	-23.69	99,276	1.45	111,144	11.95
เม.ย.	119,755	-33.93	96,872	-19.11	130,717	34.94	104,639	-19.95	109,165	4.33		
พ.ค.	111,780	-40.72	101,017	-9.63	129,834	28.53	109,433	-15.71	117,149	7.05		
มิ.ย.	128,071	-32.23	107,481	-16.08	120,265	11.89	104,259	-13.31	123,109	18.08		
ก.ค.	123,083	-30.61	108,259	-12.04	116,966	8.04	116,975	0.01	128,510	9.86		
ส.ค.	119,340	-20.55	114,657	-3.92	109,363	-4.62	110,954	1.45	119,786	7.96		
ก.ย.	108,313	-23.72	104,182	-3.81	93,139	-10.60	107,526	15.45	118,580	10.28		
ต.ค.	96,181	-26.52	88,019	-8.49	95,377	8.36	106,597	11.76	112,943	5.95		
พ.ย.	94,452	-22.85	91,282	-3.36	93,443	2.37	96,225	2.98	101,557	5.54		
ธ.ค.	89,965	-35.35	98,142	9.09	88,063	-10.27	95,090	7.98	106,798	12.31		

ที่มา : ศูนย์ข้อมูลเศรษฐกิจการแรงงาน สำนักเศรษฐกิจการแรงงาน สำนักงานปลัดกระทรวงแรงงาน

แผนภาพที่ 4 : อัตราการเปลี่ยนแปลงจำนวนผู้ขึ้นทะเบียนผู้ประกันตนกรณีว่างงานจากสาเหตุ เลิกจ้าง และลาออกของกรมการจัดหางาน

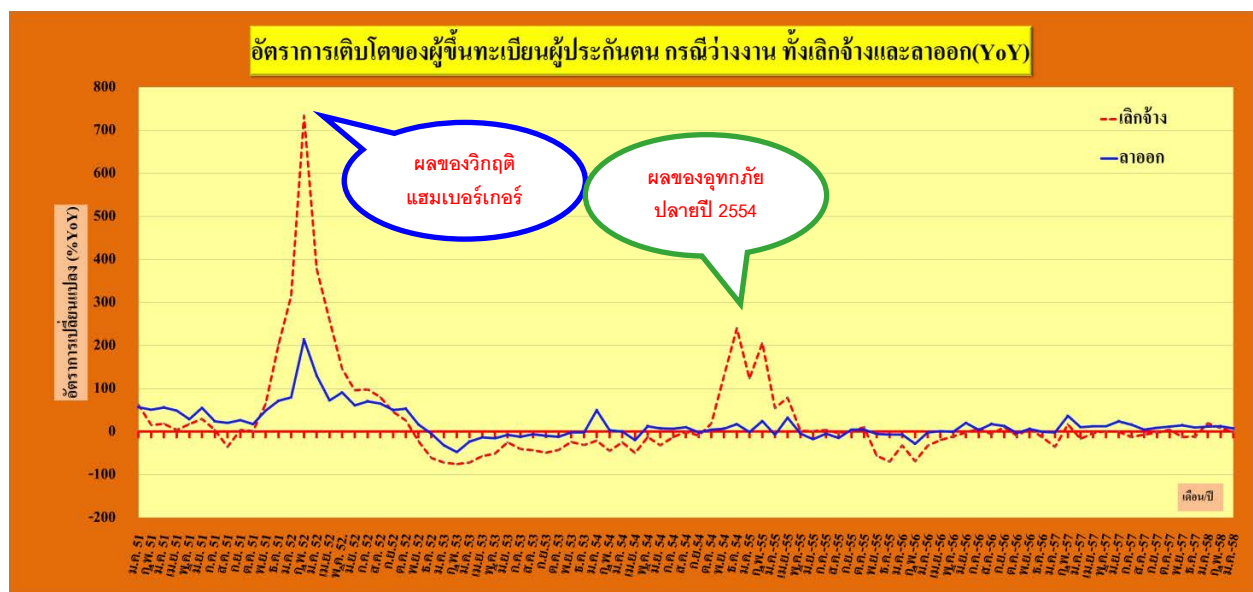

ที่มา : ศูนย์ข้อมูลเศรษฐกิจการแรงงาน สำนักเศรษฐกิจการแรงงาน สำนักงานปลัดกระทรวงแรงงาน

ตารางที่ 2: อัตราการเปลี่ยนแปลงจำนวนผู้ขึ้นทะเบียนผู้ประกันตนกรณีว่างงานจากสาเหตุ เลิกจ้าง และลาออกของกรมการจัดหางาน

จำนวนผู้ขึ้นทะเบียนผู้ประกันตนกรณีว่างงานจากสาเหตุ เลิกจ้าง และลาออก																
เดือน/ปี	2555				2556				2557				2558			
	เลิกจ้าง (คน)	%YoY	ลาออก (คน)	%YoY	เลิกจ้าง (คน)	%YoY	ลาออก (คน)	%YoY	เลิกจ้าง (คน)	%YoY	ลาออก (คน)	%YoY	เลิกจ้าง (คน)	%YoY	ลาออก (คน)	%YoY
ม.ค.	14,829	123.23	37,189	-0.88	10,075	-32.06	34,575	-7.03	6,532	-35.17	33,878	-2.02	7,810	19.57	37,895	11.86
ก.พ.	15,910	206.00	43,359	24.00	4,975	-68.73	34,667	-20.05	5,811	16.80	42,460	22.48	6,279	8.05	47,802	12.58
มี.ค.	9,147	54.67	38,981	-7.29	6,200	-32.22	38,210	-1.98	5,154	-16.87	42,059	10.07	5,109	-0.87	45,072	7.16
เม.ย.	8,337	78.91	39,784	32.32	6,705	-19.58	40,136	0.88	6,504	-3.00	45,007	12.14				
พ.ค.	5,623	1.68	41,904	-4.52	5,015	-10.81	41,892	-0.03	5,080	1.30	47,031	12.27				
มิ.ย.	5,906	1.29	37,714	-17.63	5,787	-2.01	45,303	20.12	5,771	-0.28	56,216	24.09				
ก.ค.	6,150	4.18	37,507	-4.88	6,507	5.80	39,069	4.16	5,702	-12.37	45,391	16.18				
ส.ค.	5,521	-2.90	33,178	-14.72	5,234	-5.20	39,075	17.77	4,882	-6.73	40,824	4.48				
ก.ย.	4,988	1.46	34,800	4.42	5,520	10.67	39,331	13.02	5,384	-2.46	42,756	8.71				
ต.ค.	6,683	10.21	37,601	4.40	6,018	-9.95	36,369	-3.28	6,303	4.74	40,577	11.57				
พ.ย.	5,805	-56.20	32,739	-5.47	6,185	6.55	34,837	6.41	5,402	-12.66	40,007	14.84				
ธ.ค.	5,841	-69.48	29,043	-6.87	5,059	-13.39	29,018	-0.09	4,504	-10.97	31,781	9.52				

ที่มา : ศูนย์ข้อมูลเศรษฐกิจการแรงงาน สำนักเศรษฐกิจการแรงงาน สำนักงานปลัดกระทรวงแรงงาน

ส่วนที่ 3 การเตือนภัยด้านแรงงาน ณ กุมภาพันธ์ 2558 (กุมภาพันธ์ 2558 - มกราคม 2559)

สรุปสถานการณ์การจ้างงานในตลาดแรงงานในภาพรวมอยู่ในภาวะปกติ การจ้างงานในระบบประกันสังคมมาตรา 33 มีอัตราการขยายตัวอยู่ที่ 2.80% การขยายตัวเพิ่มขึ้นเป็นเดือนที่หกหลังจากที่ขยายตัวลดลงต่อเนื่องมาตั้งแต่มีนาคม 2557 และมีสัญญาณบ่งชี้จากระบบเตือนภัยว่า แนวโน้มการจ้างงานในอีก 12 เดือนข้างหน้าไม่มีโอกาสเกิดวิกฤตการจ้างงาน สำหรับการว่างงานนั้น ยังไม่มีโอกาสเกิดวิกฤตเช่นเดียวกัน ในส่วนของการเลิกจ้างในตลาดแรงงาน ก็ยังคงมีแนวโน้มที่จะเลิกจ้างจากสัญญาณเตือนของระบบเตือนภัยด้านแรงงาน (Labor Early Warning System)

3.1 แนวโน้มภาพรวมการจ้างงาน

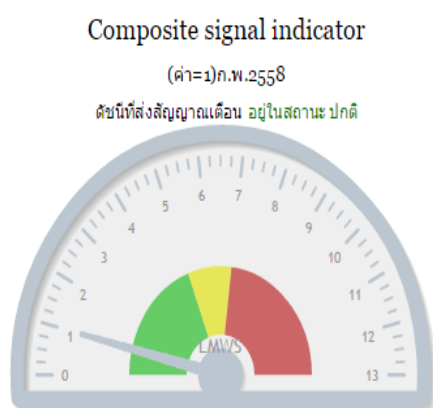

แนวโน้มการจ้างงานในภาพรวมของตลาดแรงงานในอีก 12 เดือนข้างหน้าตั้งแต่กุมภาพันธ์ 2558 ถึงมกราคม 2559 อยู่ในภาวะปกติ โดยดัชนีผสม 13 ตัวที่ส่งสัญญาณเตือน 1 ตัว คือดัชนีอุปโภคบริโภคภาคเอกชนที่ชะลอตัวลงต่ำกว่าค่าอ้างอิง (%YoY : -2.42%) เนื่องจากภาวะหนี้สินครัวเรือนยังอยู่ในระดับสูง ครัวเรือนระมัดระวังการใช้จ่าย แม้ว่าระดับราคาน้ำมันจะลดลงมากก็ตาม อย่างไรก็ตามผู้ประกอบการคาดว่า การบริโภคภาคเอกชนจะฟื้นตัวชัดเจนมากขึ้นในช่วงครึ่งหลังของปี (ที่มา : การสำรวจผู้ประกอบการของ ธปท.)

แนวโน้มเศรษฐกิจที่มีผลต่อตลาดแรงงาน คาดว่าเศรษฐกิจมีสัญญาณการฟื้นตัวอย่างช้า ๆ ช่วยกระตุ้นความเชื่อมั่นของภาคครัวเรือนและธุรกิจให้กลับคืนมาจากทิศทางการท่องเที่ยวที่ฟื้นตัวต่อเนื่อง และนโยบายการเงินที่คงอัตราดอกเบี้ยนโยบายไว้ในระดับต่ำที่ 1.75 ต่อปี ตั้งแต่ 11 มีนาคม 2558 ซึ่งเป็นการผ่อนปรนและไม่เป็นอุปสรรคต่อการฟื้นตัวของเศรษฐกิจไทยและนโยบายกระตุ้นเศรษฐกิจของภาครัฐส่งผลต่อเศรษฐกิจอย่างเป็นรูปธรรมผ่านการเร่งรัดการใช้จ่ายเนื่องจากเป็นแรงกระตุ้นที่สำคัญต่อระบบเศรษฐกิจ อีกทั้งการบริโภคภาคเอกชนมีแนวโน้มขยายตัวภายใต้อัตราเงินเฟ้อทั่วไปที่ลดลงตามราคาพลังงานและอาหารสด การเร่งรัดออกใบอนุญาตและขยายประกอบกิจการจากกรมโรงงานอุตสาหกรรมในช่วง พ.ศ. 2557-31 มี.ค. 2558 การลงทุนโครงสร้างพื้นฐานของภาครัฐจะส่งผลดีต่อการลงทุนภาคเอกชนในภาพรวมให้ปรับตัวดีขึ้นช่วงปี 2558 นอกจากนี้มาตรการรายจ่ายของภาครัฐเพื่อบริหารจัดการทรัพยากรน้ำและอนุมัติงบประมาณ (งบกลาง) วงเงิน 9,698 ล้านบาท จะนำไปสู่การบริหารการคลังของประเทศย่อมส่งผลต่อเนื่องมายังการจ้างงานในตลาดแรงงาน



ตารางจำนวนดัชนีชี้นำเศรษฐกิจการแรงงานที่ส่งสัญญาณเตือนภัยจำแนกรายเดือน

ดัชนีผสมจำนวนทั้งสิ้น 13 ดัชนี	มีนาคม 2557	เมษายน 2557	พฤษภาคม 2557	มิถุนายน 2557	กรกฎาคม 2557	สิงหาคม 2557	กันยายน 2557	ตุลาคม- ธันวาคม 2557	มกราคม 2558	กุมภาพันธ์ 2558
จำนวนดัชนีที่ส่งสัญญาณเตือนภัยการจ้างงาน (ดัชนี)	5 (อัตราการใช้จ่ายการผลิต (-14.58%) ,ดัชนีการอุปโภคบริโภคภาคเอกชน (-1.22%) ,มูลค่าการจำหน่ายรถยนต์ (-51.18%) ,ดัชนีความเชื่อมั่นทางธุรกิจ (-9.19%) ,ดัชนีผลผลิตภาคอุตสาหกรรม (-10.07%))	2 (มูลค่าการจำหน่ายรถยนต์ (-55.62%) , ดัชนีความเชื่อมั่นทางธุรกิจ (-9.22%))	2 (มูลค่าการจำหน่ายรถยนต์ (-48.36%) , ดัชนีความเชื่อมั่นทางธุรกิจ (-9.83%))	3 (มูลค่าการจำหน่ายรถยนต์ (-45.36%) , ดัชนีอุปโภคบริโภคภาคเอกชน (-1.19%) , ดัชนีผลผลิตภาคอุตสาหกรรม (-6.82%))	1 (มูลค่าการจำหน่ายรถยนต์ (-39.15%))	3 (ดัชนีอุปโภคบริโภคภาคเอกชน (-1.09%) , มูลค่าการจำหน่ายรถยนต์ (-35.82%) , มูลค่าการส่งออก (-8.86%))	1 (มูลค่าการจำหน่ายรถยนต์ (-28.96%))	0	0	1 (ดัชนีอุปโภคบริโภคภาคเอกชน (-2.42%))
สถานะสัญญาณ	ปกติ	ปกติ	ปกติ	ปกติ	ปกติ	ปกติ	ปกติ	ปกติ	ปกติ	ปกติ



3.2. แนวโน้มการเปลี่ยนแปลงของการจ้างงาน การว่างงาน การเลิกจ้าง

การติดตามตัวเลขอัตราการเปลี่ยนแปลงของการจ้างงานในระบบประกันสังคมตามมาตรา 33 มีอัตราการขยายตัวอยู่ที่ 2.80% เพิ่มขึ้นเล็กน้อยจากมกราคม 2558/2557 ซึ่งมีอัตราขยายตัวอยู่ที่ 2.57% แนวโน้มการจ้างงานในภาพรวมของตลาดแรงงานอยู่ในระดับปกติ (2.80% > 1%) การจ้างงานของลูกจ้าง ในระบบประกันสังคมมีแนวโน้มปรับตัวดีขึ้นต่อเนื่องหลังจากที่ลดลงต่อเนื่องมาตั้งแต่มีนาคม 2556 (5.10%) เป็นต้นมา โดยระบบเตือนภัยแสดงสัญญาณที่ดีขึ้นในรูปแบบที่ลดดัชนีของโอกาสเกิดวิกฤตการจ้างงานเข้าสู่ภาวะปกติ (0%) ดังข้อมูลข้อ 3 ซึ่งสะท้อนว่าสัญญาณดีขึ้น ขณะที่แนวโน้มการว่างงานก็อยู่ในภาวะปกติ แต่แนวโน้มการเลิกจ้างยังส่งสัญญาณที่ต้องเฝ้าระวังอยู่

3. โอกาสที่จะเกิดวิกฤตการณ์ในตลาดแรงงาน (ภาพรวม)

รายการ	เดือนกุมภาพันธ์ 2558		เดือนมีนาคม 2558	
	โอกาสเกิดวิกฤต	สถานะ	โอกาสเกิดวิกฤต	สถานะ
(1) โอกาสที่จะเกิดวิกฤตการจ้างงานในตลาดแรงงาน จากข้อมูลผู้ประกันตนมาตรา 33 แนวโน้มระยะยาว (12 เดือน)				
	0%	ปกติ	0%	ปกติ
(2) โอกาสที่จะเกิดวิกฤตการจ้างงานในตลาดแรงงาน จากข้อมูลของสำนักงานสถิติแห่งชาติ แนวโน้มระยะยาว (12 เดือน)				
	18.71%	ปกติ	18.71%	ปกติ
(3) โอกาสที่จะเกิดวิกฤตการว่างงานในตลาดแรงงาน จากข้อมูลของสำนักงานสถิติแห่งชาติ แนวโน้มระยะยาว (12 เดือน)				
	0%	ปกติ	0%	ปกติ
(4) โอกาสที่จะเกิดวิกฤตการเลิกจ้างในตลาดแรงงาน จากข้อมูลกรมสวัสดิการและคุ้มครองแรงงาน แนวโน้มระยะยาว (12 เดือน)				
	44.08%	เฝ้าระวัง	58.52%	เตือนภัย
(5) โอกาสที่จะเกิดวิกฤตการเลิกจ้างในตลาดแรงงาน จากข้อมูลกรมการจัดหางาน แนวโน้มระยะยาว (12 เดือน)				
	100%	เตือนภัย	100%	เตือนภัย

3.3. โอกาสเกิดวิกฤตการจ้างงานรายอุตสาหกรรม

การจ้างงานรายอุตสาหกรรมมีโอกาสเกิดวิกฤต 8 อุตสาหกรรม คือ

รายการ	ไตรมาส 4 ปี 2557		ไตรมาส 1 ปี 2558	
	โอกาสเกิดวิกฤต	สถานะ	โอกาสเกิดวิกฤต	สถานะ
โอกาสเกิดวิกฤตการจ้างงานรายอุตสาหกรรม มีโอกาสเกิดวิกฤตจำนวน 8 อุตสาหกรรม				
1. อุตสาหกรรมไฟฟ้าและอิเล็กทรอนิกส์	100%	เตือนภัย	99.99%↓	เตือนภัย
2. อุตสาหกรรมยานยนต์และชิ้นส่วนยานยนต์	99.38%	เตือนภัย	61.39%↓	เตือนภัย
3. อุตสาหกรรมสิ่งทอ	100%	เตือนภัย	100%	เตือนภัย
4. อุตสาหกรรมไม้และเครื่องเรือน	99.03%	เตือนภัย	98.89%↓	เตือนภัย
5. อุตสาหกรรมการบินสื่อกลางทางการเงิน	98.43%	เตือนภัย	99.77%↑	เตือนภัย
6. อุตสาหกรรมขนส่ง	58.86%	เตือนภัย	66.38%↑	เตือนภัย
7. อุตสาหกรรมท่องเที่ยวและโรงแรม	97.28%	เตือนภัย	95.61%↓	เตือนภัย
8. อุตสาหกรรมภัตตาคาร	100%	เตือนภัย	100%	เตือนภัย



นอกจากนี้ อุตสาหกรรมที่มีการจ้างงานที่ยังอยู่ในภาวะปกติ มีจำนวน 6 อุตสาหกรรม คือ

1. อุตสาหกรรมอาหารและอาหารสัตว์
2. อุตสาหกรรมขายส่งและขายปลีก
3. อุตสาหกรรมเครื่องนุ่งห่ม
4. อุตสาหกรรมก่อสร้าง
5. อุตสาหกรรมแม่พิมพ์ และ
6. อุตสาหกรรมงานด้านสุขภาพ งานสังคมสงเคราะห์ กิจกรรมด้านบริหารชุมชน สังคมและบริการส่วนบุคคลอื่น ๆ

3.4. การติดตามความเคลื่อนไหวของดัชนีชี้ภาวะเศรษฐกิจของประเทศอุตสาหกรรมที่สำคัญ

การวิเคราะห์สัญญาณการจ้างงานของตลาดแรงงานไทยจากดัชนีชี้ภาวะเศรษฐกิจ 5 ประเทศ กับ 1 กลุ่มประเทศ อยู่ในภาวะปกติ และคาดว่าจะไม่ส่งผลกระทบต่อการทำงานของตลาดแรงงานไทยในอีก 12 เดือนข้างหน้า กล่าวคือ ดัชนีชี้ภาวะเศรษฐกิจเดือนกุมภาพันธ์ 2558 ของประเทศจีน ญี่ปุ่น กลุ่มประเทศ OECD สหรัฐอเมริกา ปรับตัวดีขึ้น อินเดียทรงตัว ส่วนอินโดนีเซีย ชะลอตัว

ประเทศ	ดัชนีชี้ภาวะเศรษฐกิจ	อัตราการเปลี่ยนแปลง การแปลผลและสถานะชี้ตลาดแรงงานไทย					
		เดือนมกราคม 2558			เดือนกุมภาพันธ์ 2558		
		ค่า% Δ (YOY)	แปลผล	สถานะ	ค่า% Δ (YOY)	แปลผล	สถานะ
1. จีน	98.4	-0.81	ชะลอตัว	ปกติ	-0.51	ชะลอตัวลดลง	ปกติ
2. ญี่ปุ่น	100	-1.28	ชะลอตัว	ปกติ	-1.09	ชะลอตัวลดลง	ปกติ
3. กลุ่มประเทศ OECD	100.3	-0.40	ชะลอตัว	ปกติ	-0.30	ชะลอตัวลดลง	ปกติ
4. สหรัฐอเมริกา	100	-0.50	ชะลอตัว	ปกติ	-0.40	ชะลอตัวลดลง	ปกติ
5. อินโดนีเซีย	98.7	0.92	ขยายตัว	ปกติ	0.71	ขยายตัวลดลง	ปกติ
6. อินเดีย	99.5	1.84	ขยายตัว	ปกติ	1.84	ทรงตัว	ปกติ

ประเภท อุตสาหกรรม	ปัจจัยชี้วัด															ค่าพยากรณ์ ระบบเตือน ภัยด้าน แรงงานราย อุตสาหกรรม	คาดการณ์ แนวโน้ม ภาวะ การ จ้างงาน ราย อุตสาหกรรม	ปัจจัยชี้เข้า
	อัตราการเปลี่ยนแปลง (%YoY)																	
	ลูกจ้างเอกชนในอุตสาหกรรม					มูลค่าการ ส่งออก ณ เดือน กุมภาพันธ์ 2558	ณ เดือนกุมภาพันธ์ 2558					อัตราหนี้ NPL						
	Q1/57	Q2/57	Q3/57	Q4/57	สถานะ ปัจจุบัน การจ้าง งานลูกจ้าง เอกชน		ดัชนี ผลผลิต	อัตราการ ใช้กำลัง การผลิต	ดัชนี การส่ง สินค้า	ดัชนีแรงงาน ในภาค อุตสาหกรรม	ดัชนี ค่าส่ง		อัตราการใช้ น้ำมัน ดีเซล	ดัชนีความ เชื่อมั่น ผู้ประกอบการ ธุรกิจ ท่องเที่ยว	อัตราการใช้ พัก โรงแรม			
1. ไฟฟ้าและ อิเล็กทรอนิกส์ -เครื่องใช้ไฟฟ้า (ISIC 2930) -อิเล็กทรอนิกส์ (ISIC 32)	15.4	24.88	30.22	36.43	ขยายตัว	0.85	-5.58	46.23	-5.40	-3.43	-	-	-	-	-	0.99	มีโอกาสดังกล่าว เกิดการ จ้างงาน 99%	- ดัชนีอุปโภคบริโภค เอกชน ชะลอตัว - ดัชนีชี้ภาวะเศรษฐกิจ ญี่ปุ่น ชะลอตัว
2. ยานยนต์และ ชิ้นส่วน (ISIC 3410)	21.43	6.45	38.46	42.77	ขยายตัว	20.66 (รถยนต์ อุปกรณ์และ ส่วน ประกอบ)	3.04	85.60	2.82	3.81	-	-	-	-	-	0.61	มีโอกาสดังกล่าว เกิดการ จ้างงาน 61 %	- มูลค่าการจำหน่าย รถยนต์ชะลอตัว - ดัชนีชี้ภาวะเศรษฐกิจ ญี่ปุ่นชะลอตัว
3. อาหารและอาหารสัตว์ (ISIC 15)	10.08	8.89	26.54	21.33	ขยายตัว	-8.09 (อาหาร ทะเล กระป๋อง และแปรรูป)	12.00	7.37	2.65	2.12	-	-	-	-	-	0.00	ไม่มีโอกาส เกิดวิกฤต การจ้างงาน	- ดัชนีราคาผู้ผลิตผลผลิต การเกษตรและปศุสัตว์ ขยายตัว - ดัชนีราคาผู้บริโภคด้าน อาหาร ขยายตัว
4. สิ่งทอ - สิ่งทอ (ISIC 17) - ผ้าฝ้าย (ISIC 1711)	17.26	23.81	30.59	27.57	ขยายตัว	-6.43	-0.79	39.63	-3.13	-0.92	-	-	-	-	-	1.00	มีโอกาสดังกล่าว เกิดการ จ้างงาน 100%	- ดัชนีอุปโภคบริโภค ภาคเอกชนชะลอตัว
5. เครื่องนุ่งห่ม (ISIC18)	-14.15	-12.96	0.65	-4.24	ชะลอตัว	-9.22	10.45	48.07	4.76	-2.87	-	-	-	-	-	0.17	มีโอกาสดังกล่าว เกิดการ จ้างงาน 17%	- ราคาน้ำมันดิบ Brent ชะลอตัว



ประเภท อุตสาหกรรม	ปัจจัยชี้วัด															ค่าพยากรณ์ ระบบเตือน ภัยด้าน แรงงานราย อุตสาหกรรม	คาดการณ์ แนวโน้ม ภาวะ การจ้างงาน ราย อุตสาหกรรม	ปัจจัยชี้ นำ
	อัตราการเปลี่ยนแปลง (%YoY)																	
	ลูกจ้างเอกชนในอุตสาหกรรม					มูลค่าการ ส่งออก ณ เดือน กุมภาพันธ์ 2558	ณ เดือนกุมภาพันธ์ 2558											
	Q1/57	Q2/57	Q3/57	Q4/57	สถานะ ปัจจุบันการ จ้างงาน ลูกจ้าง เอกชน		ดัชนี ผลผลิต	อัตราการ ใช้กำลัง การผลิต	ดัชนี การส่ง สินค้า	ดัชนีแรงงาน ในภาค อุตสาหกรรม	ดัชนี คำสั่ง	อัตราการ ใช้น้ำมัน ดีเซล	ดัชนีความ เชื่อมั่นผู้ ประกอบการ ธุรกิจ ท่องเที่ยว	อัตราการ เข้าพัก โรงแรม	อัตราหนี้ NPL			
6.ขายส่ง ขายปลีกฯ -ขายส่ง -ขายปลีก	6.22	3.92	9.55	4.92	ขยายตัว	-	-	-	-	-	11.92	-	-	-	-	0.02	มีโอกาสเกิด วิกฤตการจ้าง งาน 2 %	-ดัชนีน้ำมันดิบ Brent ใน ตลาดโลกชะลอตัว -ดัชนีราคาผู้บริโภค ขยายตัว
											0.05							
7. อุตสาหกรรม แม่พิมพ์	20.24	37.67	9.30	7.41	ขยายตัว	15.03 (แม่พิมพ์ หุ่น แบบหล่อ โลหะ)	-	-	-	-	-	-	-	-	-	0.46	มีโอกาสเกิด วิกฤตการ จ้างงาน 46%	-ราคาน้ำมันดิบ Brent ใน ตลาดโลกชะลอตัว -ดัชนีการลงทุน ภาคเอกชนชะลอตัว -ดัชนีผลผลิต ภาคอุตสาหกรรมชะลอตัว
8. อุตสาหกรรม ก่อสร้าง -การผลิตปูนซีเมนต์ ปูนขาว และ ปูน ปลาสเตอร์ (ISIC 2694) -เหล็กและเหล็กกล้า (ISIC 2710)	-25.02	-25.03	-10.83	-9.01	ชะลอตัว	21.15	-2.94	-1.07	1.31	1.06	-	-	-	-	-	0.00	ไม่มีโอกาส เกิดวิกฤต การจ้างงาน	- ดัชนีชี้แนวโน้มภาวะเศรษฐกิจ ของไทยขยายตัว
						-17.64	2.80	0.16	-2.90	-3.66								
9.ไม้และเครื่องเรือน -การผลิตไม้และ ผลิตภัณฑ์จากไม้ฯ (ISIC 20) -การผลิตเฟอร์นิเจอร์ (ISIC 3610)	6.94	2.05	7.23	33.18	ขยายตัว	38.22	21.57	23.94	-2.74	6.71	-	-	-	-	-	0.99	มีโอกาสเกิด วิกฤตการ จ้างงาน 99%	-มูลค่าการส่งออก เฟอร์นิเจอร์ชะลอตัว - ดัชนีอุปโภค บริโภค ภาคเอกชน ชะลอตัว
						2.85	6.63	3.99	15.93	-5.01								



ประเภท อุตสาหกรรม	ปัจจัยชี้วัด															ค่าพยากรณ์ ระบบ เตือนภัยด้าน แรงงานราย อุตสาหกรรม	คาดการณ์ แนวโน้ม ภาวะ การจ้างงาน ราย อุตสาหกรรม	ปัจจัยชี้้นำ	
	อัตราการเปลี่ยนแปลง (%YoY)																		
	ลูกจ้างเอกชนในอุตสาหกรรม					มูลค่าการ ส่งออก ณ เดือน กุมภาพันธ์ 2558	ณ เดือนกุมภาพันธ์ 2558												
	Q1/57	Q2/57	Q3/57	Q4/57	สถานะ ปัจจุบันการ จ้างงาน ลูกจ้าง เอกชน		ดัชนี ผลผลิต	อัตราการ ใช้กำลัง การผลิต	ดัชนี การส่ง สินค้า	ดัชนีแรงงานใน ภาค อุตสาหกรรม	ดัชนี คำสั่ง ซื้อ	อัตราการใช้ น้ำมัน ดีเซล	ดัชนีความ เชื่อมั่นผู้ ประกอบ การธุรกิจ ท่องเที่ยว	อัตรา การเข้า พัก โรงแรม	อัตราหนี้ NPL				
ดัชนี คำสั่ง ซื้อปลีก																อัตราการใช้ ก๊าซ NGV	จำนวน นักท่องเที่ยว (%YoY)		
10.การเป็นสื่อกลาง ทางการเงิน	28.13	17.38	15.32	20.75	ขยายตัว	-	-	-	-	-	-	-	-	-	4.15 (Q4/57)	0.99	มีโอกาสเกิด วิกฤตการ จ้างงาน 99%	- เงินทุนจดทะเบียนนิติ บุคคลตั้งใหม่ ชะลอตัว - ดัชนีการลงทุน ภาคเอกชนชะลอตัว - ค่าใช้จ่ายภาครัฐบาล ชะลอตัว	
11.ขนส่ง	15.47	30.6	38.38	26.76	ขยายตัว	-	-	-	-	-	-	3.2	-	-	-	0.66	มีโอกาสเกิด วิกฤตการ จ้างงาน 66%	- ดัชนีอุปโภคบริโภค ภาคเอกชน ชะลอตัว - ค่าใช้จ่ายภาครัฐบาล ชะลอตัว	
12.งานด้านสุขภาพ งานสังคมสงเคราะห์ - เครื่องมือแพทย์ และอุปกรณ์ (ISC 33) -ผลิตภัณฑ์ทางเภสัช กรรม (ISC 2423)	53.77	24.00	21.43	36.80	ขยายตัว	63.67	10.86	3.35	22.73	-6.15	-	-	-	-	-	0.00	ไม่มีโอกาส เกิดวิกฤต การจ้างงาน	- ดัชนีภาวะเศรษฐกิจไทย ขยายตัว - GDP ด้านสุขภาพ ขยายตัว -ราคาน้ำมันดิบ Brentใน ตลาดโลก ชะลอตัว - การใช้กระแสไฟฟ้า ขยายตัว	
						-1.02	13.91	4.45	-8.24	0.04									



ประเภท อุตสาหกรรม	ปัจจัยชี้วัด															ค่าพยากรณ์ ระบบเตือน ภัยด้าน แรงงานราย อุตสาหกรรม	คาดการณ์ แนวโน้ม ภาวะ การจ้างงาน ราย อุตสาหกรรม	ปัจจัยชี้ นำ	
	อัตราการเปลี่ยนแปลง (%YoY)																		
	ลูกจ้างเอกชนในอุตสาหกรรม					มูลค่าการ ส่งออก ณ เดือน กุมภาพันธ์ 2558	ณ เดือนกุมภาพันธ์ 2558												
	Q1/57	Q2/57	Q3/57	Q4/57	ส ถ า น ะ ปัจจุบันการ จ ำ ง ง า น ล ูก จ ำ ง เอกชน		ดัชนี ผลผลิต	อัตราการ ใช้กำลัง การผลิต	ดัชนี การส่ง สินค้า	ดัชนีแรงงานใน ภาค อุตสาหกรรม	ดัชนี ค่าส่ง	อัตราการใช้ น้ำมัน ดีเซล	ดัชนีความ เชื่อมั่นผู้ ประกอบการ ธุรกิจ ท่องเที่ยว	อัตรา การเข้า พัก โรงแรม	อัตราหนี้ NPL				
					ดัชนี ค่าปลีก											อัตราการใช้ แก๊ส NGV	จำนวน นักท่องเที่ยว (%YoY)		
13.ท่องเที่ยวและ โรงแรม	37.25	20.26	25.5	34.92	ขยายตัว	-	-	-	-	-	-	-	2.06 (Q1/58)	-	-	0.96	มีโอกาสด เกิดการ จ้างงาน 96%	- ดัชนีอุปโภคบริโภค ภาคเอกชน ชะลอตัว	
14.ภัตตาคาร	13.32	25.99	20.0	16.46	ขยายตัว	-	-	-	-	-	-	-	15.5	-	1.00	มีโอกาสด เกิดการ จ้างงาน 100%	- อัตราการเข้าพักใน โรงแรม ชะลอตัว		

หมายเหตุ

- ดัชนีผลผลิตอุตสาหกรรม สะท้อนปริมาณการผลิต
- อัตราการใช้กำลังการผลิต สะท้อน ภาวะการผลิตและความต้องการของตลาดที่มีต่ออุตสาหกรรมนั้นโดยจะแสดงอัตราส่วนการผลิตที่เกิดขึ้นจริงเมื่อเทียบกับการผลิตสูงสุดเต็มศักยภาพหรือเต็มกำลังการผลิต
- ดัชนีการส่งสินค้า สะท้อน ภาวะการจำหน่ายสินค้าในแต่ละเดือนในตลาดสินค้า ซึ่งบ่งบอกระดับการขนส่งสินค้าทั้งในและระหว่างประเทศ
- ดัชนีแรงงานในภาคอุตสาหกรรม สะท้อน การเปลี่ยนแปลงของการใช้แรงงานของภาคอุตสาหกรรม(บอกแนวโน้มการจ้างงานซึ่งดูชั่วโมงทำงานโดยเปรียบเทียบกับเดือนฐานว่ามีทิศทางอย่างไร



สรุป เกณฑ์วิกฤตตลาดแรงงานในภาพรวมและรายสาขาอุตสาหกรรม

1. กรณีวิเคราะห์สัญญาณเตือนภัยการจ้างงาน (Signal Analysis)



การวิเคราะห์สัญญาณเตือนภัยการจ้างงานนั้นจะใช้ข้อมูลของจำนวนผู้ประกันตนของสำนักงานประกันสังคมเป็นตัวแปรอ้างอิง เนื่องจากเป็นข้อมูลที่มีความถี่เป็นรายเดือนและมีการจัดเก็บเป็นระยะเวลาที่ยาวนานเพียงพอต่อการวิเคราะห์สัญญาณเตือนภัยได้ โดยดูตัวแปรเศรษฐกิจ 13 ตัว ที่ส่งสัญญาณเตือนการเกิดวิกฤตการจ้างงาน (1.การใช้กระแสไฟฟ้า 2.อัตราการใช้จ่ายกำลังการผลิต 3.ดัชนีราคาตลาดหลักทรัพย์ 4.มูลค่าการส่งออก 5.ดัชนีการอุปโภคบริโภคภาคเอกชน 6.ราคาน้ำมันดิบ Brent 7.มูลค่าการจำหน่ายรถยนต์ 8.มูลค่าการจำหน่ายรถจักรยานยนต์ 9.พื้นที่รับอนุญาตก่อสร้างในเขตเทศบาล 10.ดัชนีลงทุนภาคเอกชน 11.ดัชนีผลผลิตภาคอุตสาหกรรม 12.ดัชนีชี้ภาวะเศรษฐกิจของประเทศไทย 13.ดัชนีความเชื่อมั่นทางธุรกิจ)

ระดับการเตือนภัยใช้เกณฑ์สี่เป็นตัวบ่งชี้ระดับภัย คือ

1. ระดับอันตราย (สีแดง) ตัวแปรเศรษฐกิจส่งสัญญาณพร้อมกัน 7-13 ตัว
2. ระดับเฝ้าระวัง (สีเหลือง) ตัวแปรเศรษฐกิจส่งสัญญาณพร้อมกัน 6 ตัว
3. ระดับปกติ (สีเขียว) ตัวแปรเศรษฐกิจส่งสัญญาณพร้อมกันไม่เกิน 5 ตัว

2. กรณีวิเคราะห์อัตราการเปลี่ยนแปลงของข้อมูลผู้ประกันตนมาตรา 33 (YOY) เพื่อกำหนดดัชนีภาวะแรงงานว่าจะอยู่ระดับใด โดยใช้เกณฑ์สี่เป็นตัวบ่งชี้ระดับภัย

1. ระดับอันตราย (สีแดง) คือ เหตุการณ์ที่อัตราการเปลี่ยนแปลงของจำนวนการจ้างงานลดลงจากเดือนเดียวกันของปีก่อนหน้าเกินกว่าร้อยละ 1 ติดต่อกันเป็นเวลาไม่น้อยกว่า 3 เดือน
2. ระดับเตือนภัย (สีเหลือง) คือ เหตุการณ์ที่อัตราการเปลี่ยนแปลงของผู้ประกันตนต่ำกว่าร้อยละ 1 จนถึงระดับติดลบไม่เกินร้อยละ 1 ติดต่อกันเป็นเวลา 2 เดือน
3. ระดับปกติ (สีเขียว) คือ ภาวะที่จำนวนผู้ประกันตนขยายตัวตามปกติ ไม่น้อยกว่าร้อยละ 1 ซึ่งสะท้อนว่าการจ้างงานและจำนวนผู้ประกันตนมีการขยายตัวที่ใกล้เคียงหรือไม่น้อยไปกว่าการขยายตัวของกำลังแรงงานในประเทศ

3. กรณีวิเคราะห์โอกาสเกิดวิกฤตในตลาดแรงงานสำหรับแบบจำลอง Multinomial Logistic

ระดับสัญญาณเตือนภัย ใช้เกณฑ์สี่เป็นตัวบ่งชี้ระดับ คือ

- โอกาสเกิดวิกฤต ตั้งแต่ 0 – 40 % = สีเขียว
- โอกาสเกิดวิกฤต ตั้งแต่ 41 – 50 % = สีเหลือง
- โอกาสเกิดวิกฤต ตั้งแต่ 51 – 100 % = สีแดง

3.1 ผลการวิเคราะห์ข้อมูลดัชนีเตือนภัยจากชุดข้อมูลสำนักงานประกันสังคม (SSO ม.33) มีเกณฑ์วิกฤต คือ

3.1.1. โอกาสการเกิดวิกฤตการจ้างงานระยะยาว (12 เดือน) เหตุวิกฤตของการจ้างงานคือการลดลงของการจ้างงานมากกว่าร้อยละ 1 เป็นจำนวน 12 เดือนติดต่อกัน

3.1.2. โอกาสการเกิดวิกฤตการจ้างงานระยะสั้น (3 เดือน) เหตุวิกฤตของการจ้างงานคือการลดลงของการจ้างงานมากกว่าร้อยละ 1 เป็นจำนวน 3 เดือนติดต่อกัน

3.2 ผลการวิเคราะห์ข้อมูลดัชนีเตือนภัยจากชุดข้อมูลสำนักงานสถิติแห่งชาติ (NSO : LFS)

3.2.1. โอกาสการเกิดวิกฤตการจ้างงานภาคเอกชน เหตุวิกฤตของการจ้างงาน คือการลดลงของการจ้างงานมากกว่าร้อยละ 1 ใน 2 ไตรมาสติดกัน

3.2.2. โอกาสการเกิดวิกฤตการว่างงานภาคเอกชน เหตุวิกฤตของการว่างงาน คือ กรณีที่จำนวนคนว่างงานในภาคเอกชนเพิ่มขึ้นเกินกว่า 100,000 คน จากไตรมาสเดียวกันของปีก่อนหน้าจะถือเป็นวิกฤต

3.2.3. โอกาสการเกิดวิกฤตการจ้างงานรายสาขา เหตุการณ์ที่อัตราการเปลี่ยนแปลงของการจ้างงานสาขาใด ๆ ของไตรมาสหนึ่งๆ เทียบกับไตรมาสเดียวกันของปีก่อนหน้าลดลงมากกว่าร้อยละ 1 เป็นระยะเวลา 2 ไตรมาสติดต่อกัน

3.3 ผลการวิเคราะห์ข้อมูลดัชนีเตือนภัยจากข้อมูลกระทรวงแรงงาน (MOL : DOL และ DOE)

3.3.1 โอกาสการเกิดวิกฤตการเลิกจ้างจากข้อมูลของกรมสวัสดิการและคุ้มครองแรงงาน (DOL-รายเดือน)

(1) โอกาสการเกิดวิกฤตการเลิกจ้างระยะยาว (12 เดือน) เหตุวิกฤตของการเลิกจ้าง คือ กรณีที่จำนวนผู้ถูกเลิกจ้างในภาคเอกชนเพิ่มขึ้นเกินกว่า 2,000 คน จากเดือนเดียวกันของปีก่อนหน้าจะถือเป็นวิกฤต

(2) โอกาสการเกิดวิกฤตการเลิกจ้างระยะสั้น (3 เดือน) เหตุวิกฤตของการเลิกจ้าง คือ กรณีที่จำนวนผู้ถูกเลิกจ้างในภาคเอกชนเพิ่มขึ้นเกินกว่า 2,000 คน จากเดือนเดียวกันของปีก่อนหน้าจะถือเป็นวิกฤต

3.3.2 โอกาสการเกิดวิกฤตการเลิกจ้างจากข้อมูลของกรมการจัดหางาน (DOE-รายเดือน)

(1) โอกาสการเกิดวิกฤตการเลิกจ้างระยะยาว (12 เดือน) เหตุวิกฤตของการเลิกจ้าง คือ กรณีที่จำนวนผู้ถูกเลิกจ้างในภาคเอกชนเพิ่มขึ้นเกินกว่า 2,000 คน จากเดือนเดียวกันของปีก่อนหน้าจะถือเป็นวิกฤต

(2) โอกาสการเกิดวิกฤตการเลิกจ้างระยะสั้น (3 เดือน) เหตุวิกฤตของการว่างงาน คือ กรณีที่จำนวนคนว่างงานในภาคเอกชนเพิ่มขึ้นเกินกว่า 2,000 คน จากเดือนเดียวกันของปีก่อนหน้าจะถือเป็นวิกฤต

3.เอกสารอ้างอิง

ตารางบทวิเคราะห์ที่เกี่ยวข้องกับดัชนีชี้นำเศรษฐกิจการแรงงาน13ตัว

ชื่อบทวิเคราะห์	แหล่งข้อมูล/เว็บไซต์	ประเภทการเผยแพร่		วันที่เผยแพร่	หมายเหตุ
		รายเดือน	รายไตรมาส		
1. สรุปสถานการณ์เศรษฐกิจอุตสาหกรรมประจำเดือนกุมภาพันธ์ 2558	สนง.เศรษฐกิจอุตสาหกรรม กระทรวงอุตสาหกรรม www.oie.go.th	✓		28 มี.ค. 2558	แสดงข้อมูลการวิเคราะห์ดัชนีมีนาคม 2558
2. รายงานสถานการณ์เศรษฐกิจอุตสาหกรรมประจำเดือนกุมภาพันธ์ 2558	สนง.เศรษฐกิจอุตสาหกรรม กระทรวงอุตสาหกรรม www.oie.go.th	✓		28 มี.ค. 2558	แสดงข้อมูลสรุปสถานการณ์ทั่วไปของอุตสาหกรรมการผลิตในประเทศไทยกุมภาพันธ์ 2558
3. รายงานภาวะเศรษฐกิจอุตสาหกรรมปี 2557 แนวโน้มปี 2558	สนง.เศรษฐกิจอุตสาหกรรม กระทรวงอุตสาหกรรม www.oie.go.th		✓	30 ธ.ค. 2557	แสดงข้อมูลสรุปสถานการณ์ของอุตสาหกรรมการผลิตในประเทศไทยปี 2557 และแนวโน้มปี 2558
4. รายงานเศรษฐกิจและการเงินเดือนกุมภาพันธ์ 2558	ธนาคารแห่งประเทศไทย www.bot.or.th	✓		มี.ค. 2558	แสดงข้อมูลการวิเคราะห์ดัชนีชี้นำเศรษฐกิจมหภาคและการเงินกุมภาพันธ์ 2558
5. สรุปผลการสำรวจภาวะการทำงานของประชากรเดือนกุมภาพันธ์ 2558	สนง.สถิติแห่งชาติ www.nso.go.th	✓		27มี.ค. 2558	แสดงข้อมูลการวิเคราะห์ผลการสำรวจภาวะการทำงานของประชากรกุมภาพันธ์ 2558
6. Economic Outlook ภาวะเศรษฐกิจไทยไตรมาสที่ 4 ปี 2557	สนง.คณะกรรมการเศรษฐกิจและสังคมแห่งชาติ www.nesdb.go.th		✓	18 ก.พ. 2558	แสดงข้อมูลการวิเคราะห์เศรษฐกิจมหภาคไตรมาสที่ 4/2557
7. Social Situation and Outlook ภาวะสังคมไทย ไตรมาส 4 ปี 2557	สนง.คณะกรรมการเศรษฐกิจและสังคมแห่งชาติ http://social.nesdb.go.th		✓	27 ก.พ. 2558	แสดงภาวะสังคมไทยไตรมาสที่ 4/2557
8. รายงานภาวะธุรกิจการก่อสร้างไตรมาสที่ 1 ปี 2557	สถาบันการก่อสร้างแห่งประเทศไทย www.cit.or.th		✓	ส.ค. 2557	ประเด็นเศรษฐกิจและสถานการณ์ภาคการก่อสร้าง
9 รายงานภาวะเศรษฐกิจ (Macro Weekly Review)	สำนักเศรษฐกิจการคลัง www.fpo.go.th	-	-	6 มี.ค. 2558	แสดงข้อมูลภาวะเศรษฐกิจของประเทศอินเดีย อินโดนีเซีย และญี่ปุ่น
10.รายงานภาวะเศรษฐกิจ (Macro Weekly Review)	สำนักเศรษฐกิจการคลัง www.fpo.go.th	-	-	13 มี.ค. 2558	แสดงข้อมูลภาวะเศรษฐกิจของประเทศอินเดีย อินโดนีเซีย และญี่ปุ่น
10.รายงานภาวะเศรษฐกิจ (Macro Weekly Review)	สำนักเศรษฐกิจการคลัง www.fpo.go.th	-	-	20 มี.ค. 2558	แสดงข้อมูลภาวะเศรษฐกิจของประเทศอินเดีย อินโดนีเซีย และญี่ปุ่น
11. รายงานดัชนีความเชื่อมั่นทางธุรกิจ (Business Sentiment Index) มกราคม 2558	ธนาคารแห่งประเทศไทย ทีมวิเคราะห์สันทะธุรกิจ สำนักนโยบายเศรษฐกิจการเงิน สายนโยบายการเงิน	✓		31 มี.ค. 2558	แสดงข้อมูลผลการสำรวจความเชื่อมั่นทางธุรกิจจากกลุ่มตัวอย่างธุรกิจขนาดกลางและขนาดใหญ่ 612 ราย เป็นรายเดือน